Edición de 22 páginas

LA NACION

PRECIO EN TODO EL PAIS
VEINTE CENTAVOS

AÑO VII

SANTIAGO DE CHILE, JUEVES 4 DE OCTUBRE DE 1923

SUSCRICIONES: Por un año: $ 50.00—Por 6 meses: $ 26.00
Por 3 meses: $ 14.—Por 1 año extranjero: $ 110

Núm. 2,455

EL REMORDIMIENTO TARDIO

Cuento por E. M. LAUMANN.

El abogado se levantó y habló al oído al acusado

—Si continúa usted así, será condenado a muerte.

Esto dicho, el abogado volvió a su sitio, ya tranquila su conciencia.

Aunque no le desagradaba ser considerado como una víctima, el acusado se preocupaba poco de representar el papel de tal hasta el fin; esto es: hasta la madrugada, en que la guillotina saliese de su hangar para él.

Sin embargo, arrojando, al parecer, la máscara de brutalidad y cinismo con que se había cubierto, se levantó y, dirigiéndose a los jurados, dijo:

—Ya lo he confesado, mi crimen es horrible, y estoy dispuesto a sufrir el castigo; pero debo agregar, para descargo de mi conciencia, que no he asesinado para robar; lo he hecho por celos.

El presidente, que vió que el acusado iba a entrar en un sistema de defensa que alargaría la sesión, le atajó:

—¡Veamos! Su víctima, la viuda Tampys, iba a entrar en los cincuenta y ocho años...

—¡El amor no tiene edad! —exclamó el abogado, que quizá conocía algunas debilidades del presidente.

El presidente no insistió; aceptó el adagio imperativo, y pareció convencido.

—Esta mujer — continuó el acusado—, que parecía reservarme para un día los más supremos afectos, cambió de la noche a la mañana. Se tornó indiferente, adusta, irónica. La ironía, en una boca desdentada y de cincuenta y ocho años, es una cosa que afrenta al que es objeto de ella. Yo sufría. Cierto, yo hubiera debido olvidar; pero estaba tan hecho a la idea de que a su edad no se tienen caprichos, que me había acostumbrado a la certidumbre de su fidelidad. La tarde en que ocurrió la cosa que me ha traído hasta aquí, se mostró más arrogante que nunca. Fuí ultrajado al verla peripuesta y saber que no lo hacía por mí. Me insultó. Seguidamente, las cosas fueron de mal en peor; sentí que una nube me cegaba, y cuando volví a ver se agitaba en tierra la desgraciada mujer, para no levantarse más. Yo era un asesino, no podía dudarlo. Asesino sí; no lo niego, señores jurados, asesino, pero no por robar: asesino por celos. Es decir: he cometido un crimen pasional, y esto lo diré al pie del cadalso. ¡Pero no soy un ladrón!

Y se sentó modestamente.

El fiscal estuvo duro, pero late. El defensor desarrolló brevemente el tema enunciado por el acusado, y el Jurado se precipitó a la sala de deliberaciones, de donde salió a los cinco minutos con un veredicto de culpabilidad, mitigado con diversas circunstancias atenuantes. Se condenó al acusado a veinte años de trabajos forzados.

Veinte años no son mucho si se tienen treinta, y él esperaba encontrar, cuando obtuviese la libertad, la cantidad importante que había substraído a la víctima y se la había confiado a la probidad del subsuelo en un terreno baldío, improductivo y no frecuentado.

Su conducta en el penal fué tan excelente, que lo emplearon en seguida en la administración. Sus ingresos eran nulos; pero su facultad de ir y venir aumentaba cada día, y una noche, favorecido por la suerte, una buena barca y un buen viento, abordó la Guayana holandesa, que se limitó a atravesar, pues no era curioso por naturaleza.

Sin incidentes, dignos de atención llegó a París y se fué en busca del terreno baldío, con cuya fidelidad contaba.

Pronto vió un cierto cambio en las cosas: allí donde antes no había más que inmensidades desérticas, habían sido trazadas calles, con picos de gas, de trecho en trecho, única vegetación de estos lugares áridos.

El hombre conocía bien el paraje para no desorientarse; sin embargo, vacilaba; pero al fin, echó a andar resueltamente. Todavía le quedaba algunos pasos más; volvería a la izquierda, y allí era.

Tenía que dar vuelta a una empalizada, y cuando lo hizo...

—¡Santo Dios! — es cuanto pudo decir.

Allí, donde algunos años antes había discretamente entregado su fortuna al suelo, enterrándola, se erguía un inmueble de piedra, en cuya fachada pudo leer:

"Bonitos departamentos para alquilar. Galería. Salón. Dos alcobas. Comedor. Dependencias. Agua. Gas. Calefacción central. Teléfono. Ascensor".

Entonces, sea que en el fondo no fuera malo, que tuviera un triste recuerdo para la viuda Tampys o que el remordimiento le acongojó súbitamente, se sentó en el bordillo de la acera, todavía nuevo, y lloró.

E. M. L.

TRECE AÑOS PERSIGUIENDO A SU ESPOSO

AÑOS DE AÑOS RECORRIENDO EL MUNDO ENTERO, SIN PODER ALCANZAR AL MARIDO FUGITIVO

Claudia Wheeler relata cómo persiguió al esposo que la había abandonado, hasta que, al conseguir acorralarlo, pudo obligarlo a pagarle una indemnización

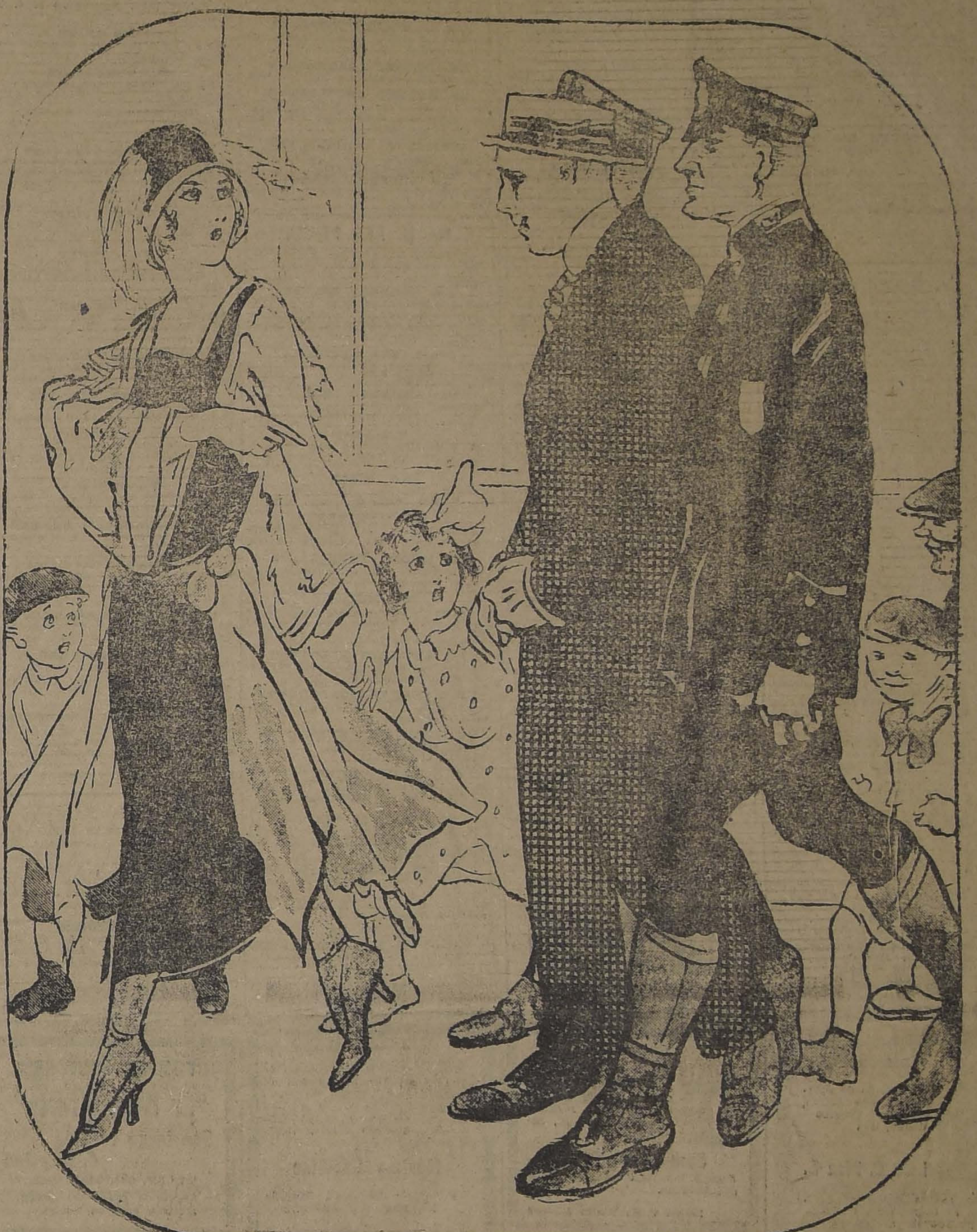

Cuando Claudia Wheeler cobró hace poco tiempo los 31,200 dólares que la justicia le asignó por daños y perjuicios, obligando, además, a su ex-esposo, a pasarle una suculenta pensión mensual, puede decirse que puso punto final a la carrera de Marathon más larga que se ha conocido en persecución de un esposo.

Durante 13 años, la señora Claudia Gallatin Wheeler había perseguido al esquivo Alberto Gallatin Wheeler, su esposo, hijo de un multimillonario de Chicago. He aquí cómo relata la historia de su persecución la propia interesada:

"En 1908, yo era actriz lírica y obtenía grandes éxitos en los teatros de Broadway. En uno de ellos, entre telones, conocí a Alberto Gallatin Wheeler, que, según me enteré, después, había buscado serme presentado. Inmediatamente empezó a cortejarme, y como era joven, simpático y demostraba quererme, acepté. El padre de mi novio, que residía en Chicago, vino a Nueva York, me conoció, y aprobó inmediatamente nuestras relaciones. Nos casamos en seguida.

Mi suegro nos entregó un cheque por una fuerte suma, y empezó nuestra felicidad. Pero ésta no duró más que unos meses. En nuestro Edén apareció la serpiente. Era una aventurera cuyo nombre ni siquiera he querido averiguar. Enamorada primero de la fortuna colosal de mi suegro, al saber que éste le había dado a mi marido dos millones de dólares para que trabajara, cambió de punto de vista y se lanzó a la conquista de Alberto.

"Un día, mi marido desapareció de casa. Después de esperarlo inútilmente, varios días, mi suegro y yo dimos parte a la policía. Esta pudo averiguar que había embarcado para Inglaterra, y allá me fuí yo también. Recorrí durante varios meses muchas ciudades de aquel país, hasta que uno de los dos detectives que había contratado para que me ayudaran a buscar a mi marido, me notificó que éste se hallaba en Londres. Fuí a Londres. Una noche lo ví en un gran restaurant; pero él me vió cuando yo entraba y escapó por otra puerta.

"De Inglaterra pasó a Francia y de allí, por tierra, a España. Le perseguí como una sombra. Lo que al principio había sido cariño, era ahora amor propio de acorralarlo para obligarle a indemnizarme. Pero no tuve suerte. Por una causa u otra, a pesar de haberle tenido a unos pasos de mí, muchas veces, siempre logró eludirme a último momento.

"Tres años duró mi persecución por Europa. Mi suegro cubría todos mis gastos, instándome incesantemente a que no cejara en la persecución. Después, Alberto pasó al Continente africano, y de allí al lejano Oriente. Yo lo seguí. En China, Japón, la India y Australia, pasamos cuatro años, él huyendo y yo persiguiéndolo, sin desmayar. Había jurado acorralarlo y hubiera preferido morir antes que abandonar mi idea.

"Nuevamente consiguió escapárseme, en Bombay, cuando ya lo creía seguro, y tardé seis meses en saber su paradero. Y yo emprendí pacientemente otra vez la persecución. Otra nueva vuelta por todas las naciones del Continente europeo. Puedo decir que conozco todas y cada una de sus ciudades, y cada uno de los barrios de todas ellas.

"De España, mi marido embarcó para el Brasil. Y de este país, emprendimos una nueva y larga carrera de varios años por todas las Repúblicas de América del Sur, hasta que me embarqué en el Pacífico, rumbo a San Francisco de California, donde según datos, se hallaba mi fugitivo esposo.

"Cuando llegué de nuevo a Estados Unidos, después de doce años de continuos viajes, me pareció que lograría mi objeto. Sin saber por qué, estaba segura que aquí no se me escaparía con tanta facilidad.

"No me había equivocado. De acuerdo con mi suegro, urdimos una emboscada que ni siquiera sé cómo no se nos había ocurrido antes. Enterados de su paradero, le enviamos un telegrama que firmaba el administrador de mi padre político, en el cual se le decía que éste se hallaba enfermo, y en grave peligro de muerte.

"Como lo esperábamos, cayó en el lazo. Y por fin pude verme frente a él, en una habitación cuya llave tenía yo en mi bolsillo.

"El resultado fué que, como se negara a un arreglo amistoso, lo demandé judicialmente y obtuve una decisión favorable. Del antiguo cariño que le tenía ya no quedaban ni señales. Además, el Alberto del cual yo estaba enamorada, había cambiado mucho. Ahora era un hombre envejecido prematuramente, que no despertó en mí la más mínima emoción".

Se descubre la existencia de otra raza

El explorador inglés Hedges acaba de anunciar al mundo científico de Europa que ha descubierto una raza hasta ahora desconocida y que vive en el interior de Panamá.

Según fósiles y restos momificados, todo revela que los primeros pobladores fueron los chinos, quienes probablemente se introdujeron en el continente americano penetrando por Siberia y Alaska y siguiendo su ruta hacia el Sur, hasta poblar toda la parte occidental del nuevo mundo.

Hedges ha realizado sus estudios entre los indios de San Blas, los cuales eran totalmente desconocidos hasta la fecha y no ha existido un sólo blanco que fuera capaz de permanecer entre ellos.

De acuerdo con las declaraciones hechas por el culto explorador inglés, estas tribus son de pura raza y no existe entre ellas intercambio alguno con el resto del mundo. El sistema de Gobierno es eminentemente socialista y se desconoce el dinero. Las armas, las ropas, los alimentos, todo se adquiere a cambio de géneros o de ayuda para la construcción de las cosas de unos y otros. Los caciques trabajan como los demás de la tribu.

Existen entre ellos enfermedades completamente desconocidas en los países civilizados.

En el distrito de Chucunque, el arco y la flecha son las únicas armas, y las flechas se impregnan en un veneno mortífero antes de utilizarlas. Los españoles del tiempo de la conquista intentaron penetrar en esta región, pero desistieron después de enconadas luchas con los naturales.

Estas colonias indias datan de remotas edades, calculándose que son contemporáneas de Tut-ankh-men y en tan largo lapso el progreso no se ha abierto paso entre ellos.

Su desconocimiento del resto del mundo es total y su religión es completamente primitiva, adorando a dioses extraños.

Mr. Hedges está siendo objeto de rudos ataques por parte de varios significados antropólogos europeos, que califican su historia de interesante, pero sin base suficiente que garantice el hallazgo de una nueva raza.

Muchos creen que Mr. Hedges ha encontrado varias familias indias de rancio abolengo y nada más.

PARA LA ANEMIA Y LA LACTANCIA
OBLEAS LACTEOSAS FARR
TONIFICA A LA MADRE — ROBUSTECE AL NIÑO

AVISOS de REMATE
LEA EN LA ULTIMA PAGINA

HOY URETA Y Co.— PRODUCTOS AGRICOLAS.
HOY ENRIQUE MANDIOLA.— MENAJE DE CASA EN BRASIL 240.
HOY JORGE Y VICTOR EYZAGUIRRE.— MENAJE DE CASA EN DELICIAS 276.
HOY VICTOR ARAYA.— MENAJE DE CASA, CALLE ECHAURREN 228.
HOY VICTOR ARAYA, MATERIALES DE DEMOLICION. CALLE CATEDRAL 2861.
HOY FERIA DEL MATADERO.— ANIMALES.
MAÑANA EDUARDO RODRIGUEZ.— FERIA DE ANIMALES.
MAÑANA VICTOR ARAYA.— MENAJE DE CASA.— BELLAVISTA 74.
EL 10 DE OCTUBRE CASA CALLE CHACABUCO 347.
EL 11 DE OCTUBRE REMATE DE TERRENOS.— PUERTO SAN ANTONIO, AGUSTINAS 1291.

BENGURIA
Es un tónico, completamente vegetal, célebre por sus bondades verdaderamente maravillosas, que detiene en sus primeras aplicaciones la caída del CABELLO, CALVICIE, CASPA, SEBORREA, TIÑE Y CURA LAS CANAS RADICALMENTE SIN EL USO DE TINTURAS.
—:— BENGURIA —:—
Sólo se vende en MONEDA 875, de 9 a 12 y de 2 a 7 P. M.
DOCTOR RAFAEL BENGURIA B.
CASILLA 2426 —:— TELEFONO 882

Encargue sus Trajes
— A LA —
SASTRERIA LONDON
y será bien atendido.
DELICIAS 2824

DE OCASION
Dormitorios, comedores, salones, roperos, peinadores, aparadores y toda clase de muebles. Catres de bronce, sommiers y colchones
SAN DIEGO 460
(Frente a la Plaza de Almagro
"EL AGUILA"

¡¡PROTOCOLO!!
TAMBIEN PARA FUMAR HAY "PROTOCOLO"

REVART
Material Impermeable Acanalado, para
Techos
Económico, durable, moxidable, incorruptible, $ 1.50 plancha listo para entrega inmediata
G. Traver e Hijo
AVENIDA MATTA 375

COMPRASE BOTICA
establecida entre Santiago y Curicó. Capital: 25 a 50 mil pesos. Ofertas:
CASILLA 1130. — SANTIAGO

CENTRIFUGA
grande garantía, y en buen estado, compro.
CASILLA 4548

DE MESA
VITAL POQUINDO
RADIOACTIVA

Preciosas Novelas
Autores de fama mundial. Morales. Instructivas. Precios económicos. Pídanos hoy mismo lista de precios que enviaremos gratis.
Enrique Vergara e Hijos
CASILLA 4051 — Valparaíso
O—4

COLONIA GOYESCAS DE FRAGANCIA EXQUISITA

MUEBLES
de Comedor, Dormitorio, Escritorio, Salón y Alfombras finas.
Con grandes facilidades de pago, vende
EL AGUILA
SAN DIEGO 460
Frente a la Plaza Almagro

Aguarrás marca "Arbolito"
EN TAMBORES DE 55 GALONES
PRECIOS MUY REBAJADOS
BALLY LIMITADA, S. C. — BANDERA 675

LOTERIASLOTERIAS

DE BENEFICENCIA NACIONAL ARGENTINA A SORTEARSE PROXIMAMENTE:

Octubre 9, de $ 100,000 arg.; ENTERO: $ 85; QUINTO: $ 17 CHILENOS
Octubre 9, de $ 20,000 arg.; ENTERO: $ 25; QUINTO: $ 5 CHILENOS
Octubre 16, de $ 80,000 arg.; ENTERO: $ 70; QUINTO: $ 14 CHILENOS

¿Quiere usted ganar en la Lotería? Adquiera sus billetes UNICAMENTE en la afortunada
CASA E. TURRI — Buenos Aires
GALERIA GÜEMES 356 — CASILLA, CORREO 1772

DEL HOSPITAL DE CARIDAD, DE MONTEVIDEO, A SORTEARSE PROXIMAMENTE:

Octubre 5, con premio mayor de $ 50,000 oro uruguayo.
ENTERO a $ 90; cada QUINTO de billete a $ 18 CHILENOS
Octubre 11, con premio mayor de $ 20,000 oro uruguayo

GUIA PROFESIONAL

ABOGADOS

GABRIEL AMUNATEGUI
SALVADOR DE LA VEGA
udio Morandé 235, interior, 3-6.
silla 3091. Teléfono 1965.

ERNESTO BARROS JARPA
ende sus asuntos profesionales el
ior Agustín Barros Jarpa, en
randé 235.

JUAN BARROS RIESCO
cina Huérfanos 1235. Domicilio:
rreras 387.

ZARIO CHACON DEL CAMPO
randé 450 (bajos). Teléfono 2004,
silla 3911.

FEDERICO DUNCKER BIGGS
érfanos 833 (altos Banco Germá-
o). Casilla 219. Teléfono 295.

ALBERTO DURAN B.
érfanos 1235. Oficina 8. Casilla

BELFOR FERNANDEZ
nsultas profesionales 10-12 A. M.
critorio y domicilio: Catedral
75.

NICANOR ELGUETA
lería Alesandri 19-A. Teléfono
Asuntos civiles, comerciales,
neros y criminales.

DISLAO ERRAZURIZ LAZCANO
LUIS A. QUINTEROS T.
unátegui 301. Teléfono 633.

LVARINO GALLARDO NIETO
umada 163. Altos. Teléfono 2348.

HECTOR ARNALDO GUERRA
Asuntos criminales. Nulidades
matrimonio. Divorcio. Teléfono
352. Santo Domingo 1251.

OSVALDO HEVIA L.
orandé N.o 244. Casilla 1831.

ANUEL MERINO E.
LUIS MERINO E.
ndera 166. Teléfono 2077. Casilla
1. 10-11 y 4.30-6.

LORENZO MONTT
AMBROSIO MONTT WILLMS
mpañía 1307. Teléfono 1307.

LUIS MALAQUIAS CONCHA
viles, criminales. Casaciones.—
mpañía 1205. Casilla 1038.

BERNARDINO LEIVA
ogado. Bandera 552. Casilla 2068.

MANUEL OLIVA
lería Alessandri 15-A. Teléfono
o 3203. Juicios civiles y crimi-
les.

ROBERTO DE PETRIS
studio y domicilio: Galería Ales-
ndri 25. 2.o piso. Teléfono 156.
silla 1044.

ANTONIO PLANET O.
pecialmente cuestiones comercia-
s. Estudio. Bandera 160. Casilla

LISANDRO SANTELICES E.
ogado. Compañía 1246. Teléfono
1.

LUIS SALAS ROMO
ogado. Compañía 1378. Lunes en
lparaíso, Prat 136. De 2 a 5.

HUMBERTO YAÑEZ VELASCO
gustinas 618. Teléfono 1614.

ANIBAL VERGARA BARROS
ogado. Teatinos 14. De 10 a 12.

INGENIEROS

ALFREDO LEA PLAZA
ntiago, Huérfanos 2334. Oficina:
oneda 1168. Teléfono 137.

RAFAEL TORREBLANCA
icina técnica. Galería Alesandri
Casilla 952. Teléfono 1249.

MEDICOS

Dr. ITALO ALESSANDRINI
rugía y Ginecología, de 1 a 3.
rced 322. Teléfono 3555.

Dr. AMENABAR OSSA
ulista 14 años. Europa, 8 años.
dico director Hospital de Ojos
ndado Stanford (Inglaterra).—
rced 494. De 1.30 a 4. Teléfono
2.

Dr. CARLOS D. AGUIRRE
as urinarias. Venéreas. Sífilis.
rmen 191. Consultas 5-7.

Dr. ALCAINO
Oído, nariz, garganta, vías lacrimales. Especialista Hospital Salvador y Niños. 3-5. Dieciocho 957.

Dr. LUIS ACHURRA O.
Homeópata. 10 a 12, 2 a 4. García Reyes 553.

Dr. AMESTI
Cirugía. Enfermedades señoras. San Martín 45. Teléfono 3742. De 4 a 5.30.

Dr. ARNELLO
Cirugía, anestesia general. Venéreas. García Reyes 17. De 12-3. Hospital San Vicente 4-5.

Dr. ANIBAL ARIZTIA
Enfermedades niños. Consulta: 1 1|2 a 3 1|2. Teléfono 1547. Huérfanos 1724.

Dr. BUNSTER
Médico Hospital San Juan de Dios. Asistencia Pública. Santa Rosa 38. Consultas 2 a 3. Teléfono 3476.

ARTURO BARRAZA ARAYA
Médico cirujano
Especialidad vías urinarias, venéreas y sífilis. De 3 a 6. Puente 557.

Dr. BORQUEZ SILVA
Estudios Europa. Pulmón, corazón, estómago, intestinos. Rayos X. 2-6. A. Prat 80. Teléfono 19, Matadero.

Dr. J. BRONFMAN
Regresó de Europa. Cirugía Ginecología. Venéreas. 2 a 5. Compañía 1463. Teléf. 3457. (Teléf. Domicilio 3086).

Dr. BARRENECHEA
Oculista y especialista en oídos, nariz y garganta. Estado 91. Regresó.

Dr. BISQUERT
Vías urinarias, sífilis. Moneda 859. De 2-6. Casilla 2563. Teléfono 956.

Dr. RIFO BUSTOS
Estudios en Europa, medicina interna, preferentemente corazón, estómago. Cochrane 177.

Dr. JULIO BUSTOS
Médico de ciudad de Santiago. Medicina interna, niños. Sífilis. Recoleta 707. De 2-4.

Dr. ROBERTO BALTRA G.
Medicina general. Vías urinarias. 3.30 a 6. Ahumada 11. Teléfono 170. Parque.

Dr. BRAGA CASTILLO
Rayos X. Merced 136. Teléfono 1393. Consultas de 9-10 y 1-4.

Dr. MARIANO BAHAMONDES RUIZ
Cirugía-Ginecología. Ahumada 17. 3 a 5. Domicilio: Delicias 1230.

Dr. FERNANDO CRUZ
Internista. Especializado pulmón en Europa. Rayos X. Santo Domingo 821. 2-4. Teléfono 2681.

Dr. ALDO CONTRUCCI
Estudios Europa. Medicina interna. Sífilis. Agustinas 1729. 2.30 a 4.30. Teléfono 3340.

Dr. LEON CHONCHOL
Medicina general. Rayos X. Sífilis, piel, venéreas. Consultas, 2-5. Serrano 34.

Dr CHARLIN
Profesor de enfermedades de la vista. Consultas 3-6 P. M. Compañía 2115. Teléfono 2632.

Dr. CAMPOS M.
Medicina interna. Enfermedades y desórdenes sexuales. 11-4. Compañía 2855.

Dr. RODOLFO CASTILLO
Oído, nariz, garganta. 2 a 5. Llamados hasta las 6. Delicias 1164.

Dr. EDUARDO CRUZ COKE L.
Medicina interna. Merced 305. 5 a 6.30.

Dr. CROIZET
Profesor de la Facultad de Medicina. Consultas: 1-3. Dieciocho 131.

Dra. JULIA CLAVERIA
Medicina general. Niños. Tratamiento del asma. Consultas: 1-3. Castro 107.

Dr CASTAÑEDA IGLESIAS
Médico residente Hospital Niños, trasladóse Compañía 1839. Teléfono 254. De ..30 a 3.30.

DRA. JUANA DIAZ MUÑOZ
Especialista enfermedades señoras y niños, 4-6. Delicias 858. Teléfono 1715.

DR. E. DAVILA M.
Estudios Europa. Medicina interna. Laboratorio de 5 a 7. Nataniel 113.

RODRIGO DONOSO GAETE
Medicina interna. Lunes, Miércoles y Viernes 3 a 5. Santo Domingo 1474. Teléfono 256.

DR. DODDS
Cirugía, huesos, injertos, óseos, cirugía cráneo-cerebral, de la médula y nervios. Estudios EE. UU., Europa, 21 de Mayo 578, 3-5.

DR. RICARDO DONOSO
Enfermedades del corazón y pulmón, regresó de Europa. 2.30 a 4.30. Agustinas 619.

DR. PAULINO DIAZ
Próximamente trasladaráse de Moneda 1963, a Enrique Concha y Toro 42.

DR. CARLOS DOREN N.
Enfermedades de señoras. Cirugía. Monjitas 536. Teléfono 2571. Consultas; de 1 a 4.

DR. DIAZ VELASCO
Medicina interna. Niños, sífilis, 2 a 4. Vergara 474. Teléfono 236.

Dr. DIMITSTEIN
Agustinas 1308, esquina Teatinos. Rayos X. Medicina general, especialmente corazón, pulmón, estómago e hígado, 1-4. Teléfono 3848.

DR. IGNACIO DIAZ MUÑOZ S.
Medicina general. Vías urinarias. Hora: 2.30 a 5.30. Bandera 574. Teléfono 2424.

DR. GEORGES DAUBAS
Consultas: 2-4. Amunátegui 36. Teléfono Inglés 3679.

DR. ESPINA
Rayos X. Medicina interna. Estudios Europa. Delicias 1229, esquina Gálvez. Teléfono 2102. De 1.30 a 4.

DR. FUENZALIDA CORREA
Partos, cirugía, enfermedades señoras. Consultas de 1 a 3. Merced 663.

DR. FUENZALIDA BRAVO
Profesor extraordinario. Enfermedades de niños. Merced 560. Teléfono 721. 2-4.

DR. PONTECILLA
Estudios en Europa: afecciones pulmonares y nerviosas. Rayos X. Delicias 1626.

Dr. Carlos Garcés Baeza
Delicias 1276. Teléf. 3747
Exámenes químicos, bacteriológicos. Reacción Wassermann. Rayos X. Medicina interna 1 a 5.

DR. ENRIQUE GONZALEZ H.
Estudios Europa, especialmente estómago, intestinos, hígado, diabetes, obesidad, reumatismo. Ejército 644. De 1-3.30.

Dr. FELIX GROHNERT B.
ENFERMEDADES DE LA PIEL SIFILIS Y VENEREAS
Luz Ultra-violeta.— Radioterapia, de 2 á 6. Ejército 391.

DR. GREENE
Estudios Europa. Cirugía y ginecología. San Martín 509, esquina Catedral. 2-4. Teléfono 2380.

DOCTOR GIANELLI
ESTUDIOS EUROPA
SIFILIS PIEL VIAS URINARIAS
21 de MAYO 562
CONSULTA de 2 a 6

DR. GUSTAVO GIRON L.
Cirugía y ginecología. Brasil 32. Teléfono 5126. De 2 a 3.

DR. ARISTIDES GONZALEZ C.
Profesor extraordinario. Obstetricia, enfermedades señoras. 1-2. Casilla 34. Teléfono 2739. Agustinas 629.

DR. GARCIA COLLAO
Estudios Europa. Ojos, nariz, garganta y oídos. San Antonio 148. De 4 a 6.

DR. ANIBAL GREZ
Oídos, nariz y garganta. De 3.30 a 5.30. Merced 334. Teléfono 3555.

GONORREA E IMPOTENCIA
Debilidad vital y gonorrea con sus afecciones, prostatitis, supuraciones por más crónicas que sean, curan en pocos días, garantidas. Sistema nuevo. Dr. Winkelmann, 2 a 5. Alameda 880. De 2 a 5.

A. ICAZA BARROS
Médico cirujano. Santo Domingo 739. Teléfono 2809.

DR. ALEJANDRO INFANTE
Enfermedades niños. Médico Hospital de Niños San Luis. Consultas: 2-5. Delicias 253.

DR. AGUSTIN INOSTROZA
Cirugía general, especialmente de niños. Sífilis, 1-6. Puente 583.

DR. ROBERTO JARAMILLO
Ejército 707. Teléfono 142, Parque.

DR. KORNER ANDWANTER
Estudos en Estados Unidos. Cirugía, ortopedia. Consultas: 1-4. Santo Domingo 623.

INSTITUTO RADIOLOGICO
Radioscopía, radiografía, radioterapia, aplicaciones radium.

DR. ADOLFO KAPLAN
Estudios Estados Unidos y Europa. Compañía 1429.

Dr. H. LEA PLAZA
Estudios en Europa. Compañía 2115. De 2-5. Teléfono 3880.

DR. TEODORO LEIBLE
Enfermedades nerviosas. Medicina interna. Rayos X. Lunes, Miércoles. Viernes, 5-7. Martes, Jueves, Sábado 2-4. Olivos 794.

DR. LABRA LETELIER
Nariz, garganta y oídos. Consultas: de 2-5. Compañía 1361.

DR. ARMANDO LEON I.
Cirujano. Compañía 1909. Martes, Jueves, Sábado, 1-3. Teléfono 3845.

DR. LOIS
San Pablo 1236. Medicina general. Vías urinarias. Sífilis. De 1 a 4.

DR. LAVAL
Medicina interna. Amunátegui 31. De 1-2. Domicilio: Cochrane 346.

DR. MONTERO
Enfermedades. Piel, sífilis y venéreas. Delicias 1694, esquina Castro.

DR. MOORE FUENZALIDA
Enfermedades señoras. Cirugía. 1.30 a 3.30. Vergara 155. Teléfono 3074.

DR. MUJICA
Medicina interna. Ginecología, sífilis. 4.30-6. Nataniel 188. Teléfono 50.

DR. MORALES BELTRAMI
Medicina general. Especialmente niños. Catedral 2257. De 1-2.

DR. MORALES VILLABLANCA
Piel, sífilis, venéreas. De 8 a 6. Galería Alessandri 24.

DR. JUAN MONTENEGRO M.
Enfermedades de niños. Compañía 1770. Teléfono 2120.

DR. MALBRAN
Enfermedades internas y nerviosas. De 2 a 6. San Antonio 584.

DR. OSCAR MELENDEZ
Medicina interna. Sífilis. Merced 773. De 3-5. Domicilio: Sazié 2007. Teléfono 2246.

DR. MEZA OLVA
Estudios Europa. Medicina interna. Sífilis. 4 a 6. Dieciocho 268. Teléfono 1769. Domicilio: Mackenna 953. Teléfono 6, Santa Elena.

DR. MUJICA
Hospital Niños. Santo Domingo 820. Teléfono 2415. Consultas: 1 a 4.

DR. MOUAT S.
Ginecología, partos, ex-jefe clínica ginecológica Dr. Korner. Brasil 26. De 1 a 4.

DR. JUAN MARIN
Consultas: Amunátegui 8. Teléfono 3476.

MANUEL MORENO
Medicina general. Particularmente pulmón, estómago, intestinos. Tratamiento especial tuberculosis pulmonar. Estudios Europa. San Francisco 155. 2.30 a 3.40.

Dr. MUJICA
Profesor enfermedades vista, ojos artificiales. Consultas: 10 a 12 y 4.30 a 6. Recoleta 886.

Dra. MAGDALENA NEIRA
Medicina general, señoras y niños, 2-4. Delicias 145.

Dr. A. CUSTODIO POBLETE
Medicina interna y niños. Recoleta 65. de 1.30 - 3.30. Teléfono 4865.

Dr. NUÑEZ ZAMORA
Martes, Jueves, Sábado, 2 - 5. Matucana 289. Teléfono 291, Estación.

Dr. ORREGO PUELMA
Médico Hospital San Juan de Dios. De 1.30 a 3.30. Agustinas 1214. Teléfono 1217.

Dr. LUIS OPAZO F.
Jefe Policlínica Niños, Profesor Sanhueza. Compañía 3007. De 1 - 3.30.

Dr. OEKLERICK
Medicina interna, enfermedades de niños. Teléfono 383. Catedral 1438.

Dr. MARCIAL PARADA
Oídos, nariz, garganta. De 3 a 5. Santo Domingo 831. Teléfono 1859.

Dr. ALBERTO PANATT
Médico Jefe Policlínico Prof. García Guerrero. Pulmón, Corazón, Estómago, Hígado. Rayos X. Teléfono 1211. Huérfanos 1819. De 2 - 4.

Dr. DAVID PULIDO I.
Enfermedades niños. Santo Domingo 1790. Teléfono 2152. De 1 a 4.

Dr. PRUNES
Estudios Europa. Jefe Clínica. Piel, Sífilis, Venéreas. Merced 490, Casilla 2896.

Dr. PANTOJA
Corazón, pulmón, estómago, sífilis. 3-4, 7-8. Teléfono 574, Santo Domingo 1030.

GUILLERMO PUELMA
Médico cirujano, 171 Avenida Vicuña Mackenna. Ausente en Europa.

Dr. OSCAR PERALTA
Medicina General. Señoras, 3 - 4.30. Prat 672. Teléfono 194 Matadero.

Dr. PAREDES F.
Ex - Jefe Clínica Prof. Korner. Enfermedades señoras. Medicina, cirugía. 2 - 4. Amunátegui 33.

Dr. QUIROGA
Enfermedades nerviosas y mentales. Puente 583. Consultas: de 2 a 5.

Dr. NACIANCENO ROMERO
Laboratorio. Puente 583. (De 5 a 7). Casilla 3871.

Dr. EDUARDO DE RAMON
Regresó de Europa. Cirugía, enfermedades señoras. 1 a 3. Agustinas 1606. Teléfono 3623.

Dr. ALBERTO RAHAUSEN J.
Carmen 47. De 4-6. Teléfono 3022. Riquelme 47. De 1-4. Teléfono 1642.

Dr. JOEL RODRIGUEZ P.
Estudios Europa. Medicina interna. Especialmente estómago, intestinos. Rayos X. De 2-4. Amunátegui 539. Teléfono 2810.

Dr. ROBERT DE LA MAHOTIERE
Estudios París Berlín. Médico Hospital San Juan de Dios. Especialista en enfermedades corazón. Electrocardiografía. Rayos X Ortodiografía. Poligrafía. Compañía 1973. De 2.30 a 5. Casilla 3343.

INSTITUTO SANITAS
AGUSTINAS 1955
Laboratorio. Autovacunas. Radioscopias. Terapia de Radium y de Rayos X. Luz ultra-violeta. Aplicaciones eléctricas. Inhalaciones de Radium. Baños de ácido carbónico. Diatermia.

Dr. SCROGGIE
Especialidad enfermedades de niños. Jefe de clínica de niños. Universidad de Chile. Consultas de 2 a 4 P. M., Claras 490.

Dr. SUAREZ ALVAREZ
Oculista. Jefe Clínica Oftalmología. Trasladóse Compañía 1480.

Dr. SANCHEZ DEL POZO
Medicina interna. De 2 a 4. Monjitas 559. Teléfono 3828.

Dr. SANTANDER
Estudios Europa, Corazón, riñón, sífilis, especialmente estómago, intestinos. Rayos X. Laboratorio Alameda 2131. De 2 a 5.

PROFESOR Dr. SOTO PARADA
Laboratorio Clínico. Moneda 1923. De 3 a 6.

Dr. MARCOS A. SEPULVEDA E.
Laboratorio, Bandera 736. Teléfono 228. Exámenes completos sangre orina, esputos, etc. Cultivos autovacunas. Abierto a toda hora.

DOCTOR CRISTOBAL SAENZ
Estudios en Europa. Afecciones médico-quirúrgicas del abdómen. Especialmente estómago, Sífilis. Rayos X 2 a 4. Agustinas 1899. Teléf. 3098

GABINETE DE MECANOGRAFIA
Instituto Superior de Educación Física. Morandé 750. El Gabinete estará a cargo del doctor.

R. SIEVERS
Consultas: Martes Jueves y Sábado De 4 a 5.

Dr. STOLTING
Oculista. Médico recibido Alemania y Chile. Compañía 1392. De 3 a 5.

Dr. HELLMUTH SIEVERS W.
Médico cirujano. Domicilio: Moline 632. San Antonio 375, 2 a 3.30.

Dr. DEL RIO GUNDIAN
Medicina interna. De 2 a 4. Trasladóse, Santo Domingo 2064.

Dr. C. TAPIA FERNANDEZ
Maestranza 1106. Consultas: de 2 a 3.30.

Dr. TORRES TORRES
Jefe Clínica Prof. Korner. Enfermedades señoras y cirugía. Catedral 1249. De 2 a 5.

Dr. VEGA MACKER
Exclusivamente pulmón. Nataniel 109. De 3 a 5.

Dr. RAUL VENTURA JUNCA
Médico Hospital Salvador. Medicina interna. Corazón y sangre. 4.30-5. Monjitas 559. Teléfono 3828.

Dr. VILLAGRA
Estudios Europa. Unicamente pulmón. Rayos X. 2-6. Dieciocho 437 A Teléfono 134. (Parque).

Dr. J. M. Vergara KELLER
Regresó Europa. Partos. Ginecología. Agustinas 828. De 2-4. Teléfono 2855.

Dr. JAIME VIDAL OLTRA
Ex-Director Sanatorio San José Pulmón, corazón, tubo digestivo. Laboratorio, 3-5. Puente 557.

Dr. G. P. VIDAL S.
Consultas: 4 a 6. Delicias 2646. Teléfono 245. (Estación.)

PROF. VARGAS SALCEDO
Cirujano, Martes, Jueves y Sábado 2 a 5. Teatinos 354. Teléfono 1060

Dr. VICUÑA HERBOSO
Jefe Clínica servicio Prof. García Guerrero Hospital San Vicente. Medicina interna, especialmente enfermedades del corazón. Martes, Jueves, Sábado 2.30 a 4.30. Almirante Barroso 270. Teléfono 1053.

Dr. WAUK ALDUNATE
606-914. Estudios en Europa. Medicina interna, especialmente enfermedades internas. Venéreas, Sífilis Reacción Wassermann. 2-4.30. Compañía 1853.

Dr. YAÑEZ G.
Estudios Europa. Piel, Sífilis, Venéreas, trasladóse Compañía 1776. De 3-6. Casilla 618.

Dr. MAURICIO WEINTEIN
Piel, Sífilis, blenorragia y venéreas. Radioterapia y luz ultravioleta. Especialidad en Europa. Agustinas 1357. De 2 a 5.

Dr. WIREN
Oídos, nariz, garganta. Compañía. De 2 a 3.

DENTISTAS

Dr. CLODOMIRO CONTRERAS
San Antonio 451. Teléfono 3692. Horas: 9-11 y 2-6.

CLINICA DENTAL FERRARI O. Y M. VALDIVIESO MORALES
Precios módicos. San Antonio 830

Dr. CERDA LOPEZ
Dentista. Atiende en la clínica
tor Valenzuela Basterrica. Riquel
17. Teléfono 1642.

Dr. GALLARDO GONZALEZ
Cirujano Dentista. Estudios Phila-
delphia. Consultas diurnas y noctur-
nas. Echaurren 26. Regresó.

Dr. A. DE LA FUENTE
Trasladóse Catedral 1280. Larga
práctica Dr. Valenzuela Basterrica.

FORTUNATO ENCINA
Especialmente puentes, placas, co-
ronas, extracciones. Huérfanos 781.

PEDRO MENDEZ
Estudios Estados Unidos. Europa.
Precios antiguos. Huérfanos 782.

MUÑOZ LOBOS Hnos.
Puentes, placas, Tratamientos rá-
dos. San Diego 307-443.

LUIS PLAZA
Diez años jefe clínica Prof. Vale-
zuela Basterrica. Extracciones dif-
ciles, cloroformo. Serrano 42, bajo
próximo Delicias.

CLINICA DENTAL
Doctor Valenzuela Basterrica
Atendida por médico-cirujano y cua-
tro dentistas especialistas. Riquel-
me 47. Teléfono 1642.

DOCTOR ROGAT
ESPECIALISTA
PIORREA-ALVEOLAR
ENCIAS SUPURANTES
DIENTES MOVIBLES
BOLSA COMERCIO
OF. 212.213.

VETERINARIOS

SCHIDT HERMAN
Enfermedades animales en general.
Llamados domocilio. San Antonio
457. Teléfono 3649, de 9-11 y 2-4.

HOSPITAL VETERINARIO
Alberto Guerrero
Médico veterinario. Ingeniero
grónomo. Cotapos 1186. (Indepen-
dencia). Teléfono 10. Palma.

ARQUITECTOS

EDUARDO TASSO
Obstrucciones, transformaciones
reparaciones. Honorarios: 10 por
ciento. Planos y presupuestos. Huér-
fanos 1258.

MATRONAS

SARA OSORIO DE GONZALEZ
Matrona. Pensionado particular para
partos y curaciones internas. Asis-
tencia a domicilio. Rosas 1727.

PENSIONADO PARTICULAR
Mercedes Rojas. Matrona. San Die-
go 930. Recibo enfermas, curacio-
nes internas. Consulta toda hora.

CLINICA GINECOLOGICA
Mercedes Darrigrandi. Partos, cur-
aciones, inyecciones. Trabajo doc-
ores especialista. Cumming 710.

MATRONA ERAZO
Recibe pensionistas, atiende a domi-
cilio. Inyecciones. Huérfanos 2441.

Mme. E. PRAGNAUD
Matrona francesa. Trasladóse Ave-
nida Matta 72, entre Vicuña Mac-
kenna y Santa Elena.

CLINICA PRIVADA DE OBSTETRICIA
Señora Reyes, matrona ginecológi-
ca. Establecimiento moderno. Aten-
dido por dos cirujanos especialistas.
Recibo enfermas de todas partes del
país. Partos. Precios módicos. Con-
sultas gratis. Esmeralda 636.

ANA G. VARGAS BARRERA
Partos. Recibe pensionistas. Co-
chrane 985.

"MATERNIDAD PARTICULAR"
Atendida por matronas y doctores
titulados. Partos desde 50. Cura-
ciones internas, inyecciones, baños
medicinales. Recibo pensionistas.—
Consultas gratis. San Diego 267.

CARMELA TORO G.
Partos. Asistencia toda hora. Reci-
bo enfermas. Matucana 643.

"PENSIONADO Dra. VICENTINA"
Recibo enfermas de provincias, me-
ses, días. Asistencia completa, par-
tos $ 50. Turnos permanentes. San
Diego 57.

Empresa Forlivesi
POMPAS FUNEBRES
Compañía 1037-1041
Teléfono Inglés 377

Nota.— La más antigua y acreditada.—Servicios de 1.a clase a precios sin competencia.

Servicio nocturno permanente.

DEFUNCION

Ha fallecido la señora

Josefina Barros de Valdivieso

Sus restos serán sepultados privadamente.

LA FAMILIA.

DEFUNCION

Habiendo fallecido mi inolvidable esposa

PRAXEDAS M. DE SANCHEZ

Ruego a mis amigos
ompañar sus restos, hoy, a las 9.30
M. El cortejo partirá de Coquim-
1408. —**Julio Sánchez.**

DEFUNCION

Ha dejado de existir en Los Andes, nuestro querido deudo, don

Luis E. Díaz E.

Sus restos serán conducidos al Cementerio Católico, hoy Jueves a las 11 1|2 A. M., desde la Estación Mapocho.

LA FAMILIA.

DEFUNCION

Ha dejado de existir nuestro querido deudo don

Alejandro Cañas Pinochet

Sus restos serán conducidos al Cementerio General, el Jueves 4, a las 10 A. M., desde su casa habitación, Vergara 634.

LA FAMILIA

LUTOS

Encontrará usted el mejor surtido en plaza, en el

MANTO ELEGANTE

Pasaje Matte 28

Especialidad en Tocas y Sombreros de Crepé y Georgette.

La Casa no tiene sucursal.

EXPRESION DE GRACIAS

A todas las personas que acompañaron los restos de nuestro inolvidable deudo, señor

Samuel Weltz S.

damos los más sinceros agradecimientos.

Luisa v. de Weltz e hijos

DEFUNCION

Habiendo dejado de existir nuestro querido hijo, hermano y esposo

Enrique González Laporte

Rogamos a nuestras relaciones se sirvan acompañar sus restos al Cementerio General, hoy a las 9 1|2 A. M. El cortejo saldrá de su casa habitación, Santiago 1185.

LA FAMILIA.

LA CONFIANZA
POMPAS FUNEBRES
SAN ANTONIO 62
Teléfono 689

Nota: Por fabricar en nuestros talleres todos los artefactos necesarios para una correcta presentación, ofrecemos servicios completos a precios muy inferiores a cualquiera otra Empresa.— A los empresarios de provincias, hacemos grandes descuentos.

AGRADECIMIENTOS

Agradecemos sinceramente a las personas que se sirvieron acompañarnos en los funerales de nuestro querido deudo, señor

Máximo Dorlhiac

Familias: **Dorlhiac, Madaune, Morlet y Lasserre**

POMPAS FUNEBRES
"La Humanitaria"
San Diego esquina Concepción
TELEF. 244. MATADERO

Servicios desde 30 pesos.
Abierta toda la noche.

SOCIEDADES ANONIMAS

Compañía Salitrera «EL PIÑON»

JUNTA GENERAL EXTRAORDINARIA DE ACCIONISTAS

En conformidad a lo prescrito en los artículos 24 y 28 de los Estatutos, se cita a los señores Accionistas a una Junta General Extraordinaria que se celebrará en Valparaíso, el 15 de Octubre, a las 2 P. M. en la Bolsa Comercial, Cochrane N.o 695, con los siguientes objetos: 1.o Pronunciarse sobre un préstamo contratado por el Directorio y sujeto a la ratificación de la Junta para la explotación de los terrenos salitrales de la Compañía; 2.o Autorizar la hipotecación de las propiedades de la Compañía en garantía del referido préstamo, y 3.o Aprobar la reforma de los artículos 3.o, 4.o y 5.o de los Estatutos para aumentar el capital social en la suma de 300,000 libras esterlinas, representadas por 300,000 acciones de una libra esterlina cada una.

Valparaíso, 4 de Octubre de 1923.

EL PRESIDENTE.

El Registro de Accionistas permanecerá cerrado desde el 4 hasta e. 15 de Octubre inclusive.

EL GERENTE.

COMPAÑIA DE SALITRES Y FERROCARRIL DE AGUA SANTA

JUNTA GENERAL ORDINARIA

Por orden del Consejo Directivo y en conformidad al artículo 11 de los Estatutos Sociales, se cita a los señores accionistas a Junta General Ordinaria para el Martes 9 de Octubre próximo, a las 3 P. M., en la oficina de la Compañía, Prat 192, con el fin de darles cuenta de la Memoria y Balance del último semestre.

El registro de transferencia de acciones quedará cerrado desde el Lunes 1.o de Octubre próximo, hasta el día de la reunión inclusive.

Valparaíso, Setiembre 24 de 1923.

JUAN E. LYON,
Gerente.

O-9

COMPAÑIA DE SALITRES Y FERROCARRIL DE AGUA SANTA

JUNTA GENERAL EXTRAORDINARIA

De acuerdo con los Estatutos Sociales y por orden del Consejo Directivo, cítase a Junta General Extraordinaria de Accionistas para el día 9 de Octubre próximo a las 3.15 P. M., en la Oficina de la Compañía, Prat 192, con el objeto de pronunciarse sobre la conveniencia de permutar unos terrenos que forman parte de la Oficina "Valparaíso", de propiedad de la Compañía, y actualmente arrendados a los señores Moldes, Gajo y Cía., según escritura pública suscrita en Iquique el 11 de Octubre de 1919, por otra extensión igual de terreno situado inmediatamente al Sur de la máquina de la misma oficina Valparaíso, y perteneciente a la oficina San Jorge, de propiedad de los citados señores Moldes, Gajo y Cía., y autorizar al Directorio para llevar a efecto la operación.

El registro de transferencia de acciones quedará cerrado desde el Lunes 1.o de Octubre próximo hasta el día de la reunión inclusive.

Valparaíso, Setiembre 24 de 1923.

JUAN E. LYON,
Gerente.

O-9

SOCIEDAD EXPLOTADORA DE TIERRA DEL FUEGO

DIVIDENDO No. 56

Desde el Martes 25 del corriente mes, se pagará el dividendo final de tres chelines y seis peniques por acción, acordado en la Junta General Ordinaria de Accionistas.

El pago, en moneda corriente, a los accionistas que no pidieron letras sobre Londres, se hará a razón de $ 6.25 por acción, lo que corresponde al cambio de $ 35.70 por libra esterlina, fijado en conformidad al aviso anterior.

Valparaíso, 24 de Setiembre de 1923.

El Director-Gerente.

Oficina de la Agencia en Santiago: **MONEDA N.o 1109.**

O-9

COMPAÑIA DE Salitres de Antofagasta

DIVIDENDO N.o 150

En conformidad a lo acordado por el Consejo Directivo, se repartirá a los señores accionistas un dividendo de

$ 1.50 POR ACCION

que se pagará por el Banco de Chile en Valparaíso y Santiago, desde el 10 de Octubre.

El Registro de Accionistas permanecerá cerrado desde el 24 del actual, hasta el 10 de Octubre, ambas fechas inclusives.

Valparaíso, 20 de Setiembre de 1923.

CARLOS DEL CAMPO N.,
Gerente.

O-10

FOLLETIN (20)

EL MISTERIO DE LA QUINTA TREBASOFF

(ROULETABILLE EN RUSIA)

por GASTON LEROUX

no dijo nada. La joven no pa- cía haber notado su presencia. nteramente absorta en sus pen- mientos, volvió a clavar la aguja el sombrero, y fué a colgarlo la galería, que también servía vestíbulo. Rouletabille no apartaba de ella los ojos. Matrena iraba al repórter con extrañeza. atacha atravesó el salón y entró su cuarto, pasando por su gabinete-costurero, porque aquella abitación no tenía más que una uerta, que daba al saloncillo. En anto a esta última pieza, tenía es puertas: una al cuarto de atacha, otra al salón grande, y tercera daba al pasillo que se allaba en el ángulo de la casa donde pasaba la escalera de rvicio que iba del sótano al primer piso. El pasillo tenía además otra puerta que daba al sa- n. Evidentemente, era una ma disposición para el servicio del medor, que se hallaba al otro do del salón grande y detrás de galería; disposición provisional, como ocurre muy a menudo las instalaciones apresuradas

Habiendo quedado sola con Rouletabille, Matrena observó que el joven no perdía de vista el rincón de la galería donde Natacha había colgado su sombrero, al lado del cual Ermolai acababa de poner una capota: el intendente debía de haberla encontrado en el jardín o en el invernadero, de donde venía. En aquella capota había clavado un alfiler.

—¿De quién es esta capota? —preguntó Rouletabille. — No la he visto en la cabeza de nadie.

—Es de Natacha — respondió Matrena.

Y quiso adelantarse; pero el joven la retuvo. Fué él mismo a la galería, y, sin tocar la capota, empinándose sobre la punta de los pies, examinó el alfiler clavado en ella. Luego se volvió hacia Matrena, que notó en el rostro de su amigo una fugaz emoción.

—¿Me explicaréis lo que significa todo esto?— le preguntó.

Pero el periodista le lanzó una mirada fulminante, y le dijo por lo bajo:

—Dad órdenes inmediatamente

lería. Mientras dure la comida, es preciso que la puerta del saloncito, la del pasillo y la de la galería que da al salón grande, queden abiertas. ¿Me habéis comprendido? En seguida que hayáis dado esas órdenes, subid al cuarto del General, y no os separéis de su cabecera, **de frente a la cabecera.** Bajaréis a cenar cuando la mesa esté servida, y no tenéis que preocuparos de nada más.

Mientras decía esto llenaba la pipa; la encendió, lanzando un suspiro como de alivio, y después de decir por última vez a Matrena: "¡Id", bajó al jardín para fumar a sus anchas. Hubiérase dicho que no había fumado en ocho días. Pero no quería reflexionar, sino recrearse, y en realidad jugó como un loco con **Milinki**, el gatito predilecto de Matrena, al cual perseguía desde detrás del invernadero hasta el pequeño kiosco construído sobre estacas, y cuyo puntiagudo techo de bágalo se erguía en el panorama de las Islas, que Rouletabille contemplaba como artista desocupado.

La cena, de la cual participaron Matrena, Natacha y Rouletabille, fué bastante alegre. Habiendo declarado el joven que cada vez estaba más persuadido de que todo el misterio del ramillete era cosa de la policía, Natacha se adhirió a esta opinión, y desde aquel punto en todo estuvieron de acuerdo. Durante la conversación

panto, que le infundía la torpe y **cínica tranquilidad con que la joven acogía toda palabra que acusara a la policía y tendiese a hacer creer que el General no corría ningún peligro inmediato. En suma, trabajaba**, o por lo menos creía trabajar por excluir a Natacha como había excluído a Matrena, de tal modo que surgiera la necesidad **absoluta** de la intervención de un tercero, aun en los hechos tan cuidadosamente encarecidos por Kuprian, y en los cuales **Matrena y Natacha parecían haber intervenido solas materialmente.** Oyendo a Natacha, Rouletabille empezaba a dudar y a estremecerse, como había visto dudar y estremecerse a Matrena. Cuanto más consideraba a aquella joven, más vértigo sentía. ¡Qué negro abismo era Natacha!

Ningún hecho interesante ocurrió durante la cena. A pesar de la impaciencia que por ello manifestaba Rouletabille, Matrena subió varias veces al cuarto del General, y siempre regrasaba diciendo:

—Está tranquilo; pero no duerme. No quiere dormir. Me ha dicho que le prepare el narcótico. ¡Desdichado! ¡Por más que diga, no puede pasarse sin él!

—Eres tú, mamá, quien debía tomar algo para dormir. Dicen que la morfina es muy buena para eso.

—Yo— dijo Rouletabille, cuya

claba inclinándose, ya sobre un hombro, ya sobre el otro— no tendré necesidad de narcóticos para dormir profundamente. Si me lo permitís, iré a acostarme en seguida.

—¡Ah, mi querido **domovoi!** ¡Yo os llevaré en brazos! Y Matrena extendió su grueso y redondo brazo para coger a Rouletabille como hubiera hecho con un bebé.

—¡No, no! Subiré solo— replicó Rouletabille, levantándose y mostrando cierta vergüenza por su debilidad.

—Pues bien; las dos le acompañaremos hasta su cuarto— dijo Natacha,— y daré las buenas noches a papá. Yo también tengo deseos de descansar. Una buena noche nos hará a todos mucho bien. Ermolai y el aya velarán con el **schwitzar** en la portería. Eso es de todo punto razonable.

Subieron los tres. Rouletabille no se acercó siquiera a ver al General, y se arrojó en su lecho. Natacha se mostró alegre con su padre, le besó diez veces, y bajó. Detrás de ella iba Matrena, cerrando puertas y ventanas; volvió a subir, cerró la puerta del descansillo, y luego fué a buscar a Rouletabille, a quien encontró sentado en la cama, con los brazos cruzados y sin ninguna apariencia de tener sueño. Por último, su fisonomía era tan extrañamente pensativa, que la inquietud de Matrena, que no había comprendido na-

joven en el curso de aquel día, se acrecentó de golpe. Le tocó en el brazo, creyendo que era conveniente hacerlo para que viese que estaba allí.

—Amigo mío— le preguntó una voz baja,— ¿me diréis al fin?...

—Sí señora— respondió el joven inmediatamente.— Sentaos en ese sillón, y escuchadme. Hay cosas que es preciso que sepáis en el acto, porque el momento es grave.

—¡Los alfileres; ante todo, explicadme lo de los alfileres! Rouletabille se deslizó ligeramente del lecho y quedó de frente a ella, **pero mirando otra cosa.**

—Es preciso que sepáis que, tal vez en seguida, va a repetirse lo **del ramillete.**

Matrena se levantó con tal rapidez, que hubiera podido creerse que había sentido una bomba debajo de su sillón. Sin embargo, volvió a dejarse caer inmediatamente, obedeciendo a la enérgica mirada de Rouletabille, que le ordenaba absoluta inmovilidad.

—¿Va a repetirse el caso del ramillete?— murmuró la dama en voz que parecía un soplo jadeante.— ¡Pero si no hay ninguna flor en el cuarto del General.

—¡Calma, señora! Comprendedme, y responded. ¿Oísteis el tic tac del ramillete estando en vuestro cuarto?

—Sí. Naturalmente, con las puertas abiertas.

sonas que habían venido a dar
General las buenas noches. ¿Sen-
tisteis en aquel momento el tic
tac?

—No.

—¿Creéis que si hubiera habido
ruido de tic tac mientras esas per-
sonas estaban en la habitación ha-
blando hubierais oído aquel rui-
do?

—¡Yo lo oigo todo!

—¿Bajasteis al mismo tiempo
que esas personas?

—No; me quedé algún tiempo al
lado del General, hasta que se
quedó profundamente dormido.

—¿Y entonces no oísteis nada?

—Nada.

—¿Cerrasteis las puertas detrás
de los que salieron?

—Sí; la puerta de la escalera
principal. La de la escalera de
servicio estaba condenada hacía
mucho tiempo. Está cerrada con
llave; la cerré yo misma, que ten-
go la llave, por el interior del
cuarto del General, y además de-
ne **un cerrojo que siempre está**
corrido. Todas las demás puertas
de las habitaciones las había ce-
rrado ya. Para entrar en las cua-
tro piezas del primer piso, era pre-
ciso pasar por la puerta de mi
cuarto, que da al descansillo.

—Perfectamente. Por lo tanto,
nadie ha podido penetrar en el
departamento; por lo menos, du-
dos horas, no hubo allí nadie más
que vos y el General cuando em-
pezó a oírse el movimiento de re-
lojería. De donde se deduce

LA N[illegible]ON

Sa[illegible] de 192

PROTECCION Y FOMENTO DE LA MARINA MERCANTE NACIONAL

LO HECHO Y LO QUE QUEDA POR HACER

Es costumbre general, entre nosotros, que cada vez que se presenta un problema de interés público sea discutido primero largamente entre todos los interesados en resolverlo; que se redacten en seguida diversos proyectos llamados a establecer la más minuciosa y eficiente legislación; que esos proyectos sean sometidos a la más estrecha censura en ambas Cámaras; y que, finalmente, se dicte una ley de carácter y efectos neutros llamados a satisfacer a todos los intereses afectados.

Desde este momento el problema se estima resuelto y se abandona definitivamente sin que nadie se cuide de averiguar si la ley, tan laboriosamente redactada y tan dificultosamente despachada, ha correspondido en sus resultados a lo que de ella se esperaba.

Es el caso, por ejemplo, de la ley de Reorganización de los Ferrocarriles del Estado dictada en 1914, la cual, a pesar de requerir reformas numerosas evidenciadas por la práctica, resulta más intangible que cualquiera de los Códigos y que la misma Constitución.

Es el mismo caso, también, de la Ley de Caminos, dictada en 1920, que ha resultado de difícil aplicación en lo que se refiere a su organización administrativa y financiera, y que presenta, además, el defecto insubsanable de repartir los fondos de caminos en todos los departamentos de la República impidiendo la realización de un plan general de carreteras.

Pero el ejemplo típico, en este sentido, lo constituyen las leyes dictadas en favor de la Marina Mercante Nacional.

Desde 1890 se estudiaban los medios de proporcionar a nuestra Marina Mercante las garantías necesarias para aumentar su tonelaje y extender su zona de atracción.

Pero fué necesario aguardar a que la guerra europea alejase de nuestras costas las naves que atendían al comercio marítimo del país para que se comprendiese la necesidad de poseer una Marina Nacional de cabotaje que, tanto en la paz como en la guerra, pudiese servir al comercio y a la seguridad de la República.

Fué así como, en 1916, un grupo de estadistas bien inspirados y capaces—encabezados por el senador por Valdivia señor Eliodoro Yáñez—pudo presentar al Senado un estudio que consideraba los puntos esenciales sobre los cuales debía fundarse la legislación sobre la Marina Nacional. Dicho estudio se refería, en primer término, a la "contribución sobre el tráfico de cabotaje", como medio de crear un fondo extraordinario de recursos destinado a la protección de la Marina Mercante Nacional; y, en segundo, a una "legislación de fomento de la Marina Nacional".

En relación con dicho estudio fué despachada la ley N.o 3,292 del 29 de Enero de 1917, llamada "Ley de Contribución de Tonelaje", la cual estableció que toda nave, nacional o extranjera, que efectuase tráfico de cabotaje en las costas de Chile pagaría una contribución anual proporcional al tonelaje de registro y al sistema de propulsión. La misma ley estableció que, pasados 10 años, el tráfico de cabotaje quedaría reservado a las naves nacionales. Más tarde, con fecha 6 de Febrero de 1922 se dictó la ley 3,841 que establecía, a partir de Agosto del mismo año, la reserva anticipada del cabotaje a las naves nacionales.

Respecto de las leyes de fomento a que se refería la segunda parte del informe de la Comisión del Senado, fué presentado un proyecto que consultaba: 1.o, primas a la construcción de naves y maquinarias navales en el país; 2.o primas a la navegación con bandera chilena; 3.o, subvención a una línea internacional de vapores; 4.o, fondo de fomento a la Marina Mercante Nacional; 5.o, dirección de la Marina Mercante Nacional; 6.o ley de préstamos con hipoteca de naves, y 7.o, creación de la Caja Hipotecaria de Crédito Naval.

El Senado, discutiendo separadamente cada uno de estos títulos, prestó su aprobación a la "Ley de primas a la construcción de naves y maquinarias en el país". Este proyecto pasó a la Cámara de Diputados sin que, hasta el momento, haya sido despachado.

El proyecto segundo, sobre "Primas a la navegación con bandera chilena" fué igualmente despachado por la Cámara de Senadores, encontrándose actualmente detenido en la de Diputados.

En 1919, después de una tramitación rápida, fueron despachadas en ambas Cámaras las leyes sobre "Préstamos con Hipoteca de naves" y creación de la "Caja Hipotecaria Naval".

Ambas leyes se encuentran en vigor, pero han resultado ineficaces en la práctica. La primera, por dificultades en la inscripción de las naves. La segunda, por defectos propios de la ley y porque no se ha obtenido los fondos necesarios para el establecimiento de la Caja. Un proyecto de reforma de estas leyes, presentado a la Cámara de Diputados, no ha sido ni siquiera discutido.

Como se ve, de los propósitos y proyectos sobre ayuda a la Marina Mercante Nacional, una muy pequeña parte ha sido llevada a término. En realidad, sólo se ha hecho efectiva la Reserva del Cabotaje, cuyos resultados, si bien han conducido a un incremento del tonelaje en servicio, en cambio han conducido también a una elevación en las tarifas de cabotaje.

Lo hecho no es mucho, ciertamente. Del programa de 1917 quedan cinco leyes por despachar, dos de las cuales lo han sido ya por el Senado. Restan todavía otras dos leyes — Préstamos Hipotecarios y Caja de Crédito Naval — que es necesario modificar para que se hagan eficaces.

Los propósitos de protección a nuestra marina nacional no han correspondido, en los hechos reales, a los proyectos formulados. La discusión preparatoria fué intensa y los estudios meditados y pacientes. Pero el esfuerzo pareció agotarse en las discusiones iniciales y, de las ocho leyes presentadas, apenas tres de ellas lograron despacharse y una sola, la más simple, hacerse efectiva. Por nuestra parte, trataremos de evitar el olvido definitivo sobre un problema de interés tan fundamental como el desarrollo del tráfico marítimo y aportaremos todo nuestro esfuerzo para obtener que el plan elaborado por la Comisión Especial en 1916, llegue a su completa realización.

COSAS INEXPLICABLES . . .

por GUILLERMO RIVERA.

Los señores don Luis L. Brieba A., y don Alfredo Rioseco han explicado, a su manera, los motivos de su actitud en la terna para el Juzgado de Quillota.

Es incuestionable que no todos quedarán convencidos con las razones que aducen los señores Brieba y Rioseco.

Por mi parte, no saco más que esta dolorosa consecuencia, dolorosa por la estimación que siempre tuve por estos caballeros: que ninguno de los dos señores consejeros fué sincero al ofrecerme su voto para la terna de Quillota, y que, ambos, lo hicieron con la reserva mental de olvidar, en caso necesario, su promesa.

Sea para ellos satisfacción; yo, también, la abrigo, porque, dados los fundamentos que tuvieron para proceder, según ellos mismos lo declaran, nadie podrá creer, en el futuro, que sus compromisos, como consejeros de Estado, por cierto, tengan en ocasión alguna, el carácter de **definitivos.**

G. R.

Santiago, ^ de Octubre de 1923.

NOTICIAS ECONOMICAS DE TODO EL MUNDO

por JOHN DOLLAR.

Francia

La emisión de billetes del Banco de Francia sumaba, en Agosto último, 37,330 millones de francos. De esa suma, corresponden 23,700 millones de avances al Estado. La reserva metálica del Banco alcanzaba, en la misma fecha, a 5,830 millones de francos.

Las exportaciones, para los seis primeros meses de 1923, sumaron 14,160 millones de francos. Las importaciones ascendieron a 14,690 millones de francos.

Para el mismo período de 1922 las exportaciones sumaron 9,369 millones de francos y las importaciones 10,672 millones.

El costo de la vida disminuye. El número índice (wholesale index) correspondiente a Julio fué de 470 para 534 en Junio.

Las entradas de los ferrocarriles, hasta Julio 14, ascendieron a 3,647 millones de francos, cifra superior en 5 o|o al valor correspondiente, para el mismo período, en el año último.

Estados Unidos.

En el primer semestre de 1923 las exportaciones de EE. UU., a Europa disminuyeron en 4 o|o respecto de 1922. Las importaciones en EE. UU., desde Europa aumentaron, en cambio, en un 40 %.

Las cifras correspondientes a 1923 fueron, para todo el mundo, en relación con EE. UU.:

Importaciones en EE. UU., 2,088 millones de dólares.

Exportaciones de EE. UU. 1,947 millones de dólares.

Saldo desfavorable a EE. UU., 141 millones de dólares.

Las cifras relativas al primer semestre de 1922 fueron:

Importaciones en EE. UU., 1,419 millones de dólares.

Exportaciones de EE. UU., 1,821 millones de dólares.

Saldo favorable a EE. UU., 402 millones de dólares.

La razón de esta crisis comercial en los EE. UU., obedece, principalmente, al elevado valor del dólar y a la nueva demanda de productos agrícolas.

Rumania.

Los billetes en circulación sumaban, en Julio último, 16,200 millones de lei, (un lei valía en Julio 0,0052 dólar).

La producción de petróleos alcanzó a 756 mil toneladas en los seis primeros meses de 1923.

Finlandia.

Los billetes en circulación del Banco de Finlandia alcanzaban, al fin de Junio, a 1,440 millones de marcos. (Un marco valía en esa fecha 0,0275 dólar).

Uruguay.

El Ministro de Finanzas ha solicitado autorización para colocar un empréstito de 10 millones de uruguayos a fin de convertir las deudas a corto plazo y cubrir el déficit de Hacienda Pública que asciende a 8,502,049 pesos oro (dólar).

Estado Libre de Irlanda.

El Estado Libre, en su primer ejercicio financiero, que terminó el 31 de Marzo del presente año, dejó un déficit en sus finanzas ascendente a 4 millones de libras. Para el ejercicio próximo, que terminará el 31 de Marzo de 1924, se calcula un déficit total de 20 millones de libras.

Las entradas en el ejercicio último ascendieron a 26 millones de libras y los gastos a 30 millones. Para el ejercicio próximo el gasto se calcula en 46 millones de libras, de las cuales 21 millones corresponden al ejército y a indemnizaciones a la propiedad privada por pérdidas en la guerra civil.

Holanda.

Los billetes en circulación del Banco Neerlandés sumaban, en Julio último, 1,000 millones de guldens, con una reserva metálica de 613 millones.

El déficit de los ferrocarriles en 1921 ascendió a 30 millones de guldens, de los cuales 17 millones corresponden a la Compañía Holandesa y 13 millones a los FF. CC. del Estado. (Un gulden vale 0,38 dólar).

Japón.

Un dato curioso es el que anota el crecimiento de la importación de automóviles en el Japón.

El número de coches importados cada año, desde 1914, ha sido:

1914	94
15	30
16	218
17	860
18	1653
19	1579
20	1745
21	1074

Rusia.

En 1913 operaban 200 fábricas de papel con una producción de 424 mil toneladas.

La producción, a partir de 1913, ha disminuído en la siguiente forma:

1914 . .	442	mil	toneladas
1915 . .	"	"	"
1916 . .	"	"	"
1917 . .	"	"	"
1918 . .	"	"	"
1919 . .	47	"	"
1920 . .	41	"	"
1921 . .	36	"	"

Austria.

Las emisiones del Banco Nacional Austriaco suman 5,300 millones de coronas.

Las exportaciones en el primer semestre del presente año, sumaron 427 millones de coronas oro. Las importaciones ascendieron a 704 millones de coronas oro y de las cuales 256 millones corresponden a artículos alimenticios.

El número de desocupados en Viena ha descendido, desde 100 mil en Marzo a 59 mil en Julio.

España.

Los dividendos del Banco de España fueron:

1917: 20 %
1918: 21 "
1919: 25 "
1920: 26 "
1921: 44 "
1922: 25 "
1923: 26 " (primer semestre)

La reserva en oro del Banco de España suma 2,522 millones de pesetas.

El último ejercicio financiero fiscal señala para España un gasto de 3,630 millones de pesetas.

Las entradas ascendieron a 2,335 millones.

Se tuvo, en consecuencia, un déficit de 1,294 millones de pesetas.

J. D.

EL CONCURSO INTERNACIONAL DE BELLEZA FEMENINA

por C. PEREIRA M.

Rápido bosquejo de un viaje efímero. — De provincia en provincia, hacia la zona austral. — Un estribillo horadando el cerebro. — La cordial acogida al concurso organizado por "La Nación"

Nada les hace el chaparrón, porque es lógico que llueva en el invierno; ni las fluctuaciones bursátiles, ni las crisis angustiosas a esos rozagantes caballeros rancagüinos. Bajo el gran chambergo de alas planchadas, bueno para el agua como para el sol, embozados en sus gruesos ponchos de vicuña, sus rostros pletóricos reflejan la vida sana, en contacto con la madre tierra. Forman como una casta, casta de hidalgos, últimos vestigios que nos quedan de la raza esforzada de nuestros abuelos: el nombre aguerrido, franco, magnífico y justo; el gran señor dueño de latifundios, amado y temido de todos.

Algunos usan pera, como para remarcar más su conservantismo por las costumbres rancias. La nariz aguileña, el paso y el mirar decididos, parecen arrancados de esos cuadros antiguos que retratan mariscales heroicos. El concurso tiene entre ellos espléndida acogida.—Ya verán Uds.—nos dicen ufanos.—Aquí hay chiquillas bien bonitas... y al natural...

Alrededor de la mesa se van juntando los vecinos de la ciudad. La rueda se agranda. El anfitrión invita, invita a todos, al que llega, con ese gesto magnífico que fué una de nuestras características y es el terror de las cajas de ahorros.—Para cuando la crisis aprieta, comenta uno, tenemos el **pisco-sour**... y adelante.

Los nombres del jurado se insinúan. El Dr. De Geyter, amigo de todos, don Víctor Silva y don Augusto Arancibia forman la terna. Los de las muchachas bonitas se multiplican. La gente se apasiona defendiendo la nariz o los ojos de ésta o aquélla. Se discute; es el triunfo. "La Semana" y "El Comercio", los dos periódicos que circulan en la ciudad, comentan entusiasmados el curso del torneo.

En San Fernando la noticia ya ha tenido resonancia y la prensa entera: "El Correo de Colchagua", "La Epoca", "La Opinión y "La Palabra", se muestra dispuesta a secundar nuestra labor con artículos llenos de optimismo en que se incita a la provincia a mostrar sus exponentes de hermosura. El Intendente, don Rodolfo Marín, nos recibe gentilmente en su casa habitación; y aquí hagamos un paréntesis: una casa limpísima, alegre y confortable. Nos llama la atención el rudo contraste que hace con el resto del edificio, una espléndida construcción que se desmorona en el abandono en que quedan una vez construídos, los edificios públicos.

—Esto que Uds. ven, observa el señor Intendente, es obra mía, un sacrificio grande que hago para vivir confortablemente. Es una lástima, concluye, que el resto de las oficinas de administración, correo, telégrafo, etc., los dejen deteriorarse en esa forma. Lo anotamos por creerlo de interés nacional ya que este caso se repite en casi todas las provincias.

Además del señor Marín, queda formado el jurado por el señor Víctor Barredo, agente del Banco de Chile y el señor Luis Jarpa Gana. Ellos serán los que seleccionen en la vieja capital de plazas taciturnas y calles coloniales, el fruto nativo, de negros ojos, de la ubérrima Colchagua.

En Curicó existe gran expectación. Los recientes concursos y Juegos florales mantienen vivo el interés por esta clase de torneos. Caminando por sus calles, vemos en las vidrieras de sus almacenes fotográficos hermosos perfiles que habrán de poner en duras disyuntivas a los caballeros encargados de su selección. "La Prensa", "La Alianza Liberal", "La Idea", publican extensos artículos dando a conocer la significación que tiene este concurso para estos países tan desconocidos por los europeos. Don Joé Melo Burgos, don Guillermo Urzúa y el Director de "La Prensa", don José Márquez, quedan encargados jurados en esta ciudad. Seguros del éxito continuamos nuestro viaje hacia Talca, siempre bajo la lluvia que entumece el paisaje tras los vidrios congelados del vagón. Viajan poquísimos pasajeros. En su mayoría curas. Desde que salimos de la capital en minuciosa peregrinación, los curitas menudean. Van a las misiones. Tras los rieles que forman cuadriláteros en las estaciones desiertas, los coches de trompa a tres caballos y un postillón esperan la llegada del **padrecito.**

Llegamos a Talca, la ínclita Talca, que, si bien conserva el gesto adusto de sus casas palaciegas de patios empedrados, ofrece, en cambio, al visitante, todos los adelantos de la ciudad moderna. Buenos pavimentos; luz y animación en sus arterias principales en donde los escaparates del comercio permanecen iluminados hasta tarde; clubs confortables, hoteles con servicios higiénicos que marchan; y, cosa extraordinaria en nuestro país, diremos parodiando a un literato chileno, los rótulos de las llaves de agua concuerdan con el contenido. Allí donde dice "caliente", sale agua hirviendo y a toda hora. Una lección para esos fastuosos hoteles santiaguinos que tienen "hora del baño" como en los colegios militares.

Continuando diremos que en esta ciudad se ha recibido la noticia del concurso con extraordinaria animación. Los diarios han promovido gran entusiasmo con sus interesantes artículos, lo que nos hace augurar un brillante éxito en esta ciudad. "La Mañana", "El Día" y "La Zona Central" mantienen al público en constante expectación sobre la marcha del torneo. En sus columnas se comentan animadamente los nombres de las posibles candidatas a los premios difinitivos que exaltarán a la Reina de la Belleza Chilena y la Belleza Mundial. Se estampan algunos nombres: Felisa Solar, María Salamanca, Marina Cortés de Labbé, Anita Pozo, Elena Garavagno, Emilia Silva, y otras beldades que se citan con orgullo como hijas predilectas de la ciudad. Don Isidoro del Solar, don Germán Stornner y don Ramón Cortés, son los tres caballeros que habrán de fallar en esta populosa provincia en que tanto abundan las bellas caras.

En Linares el jurado ha quedado compuesto por los señores Humberto Valenzuela, Hernán Jarpa Barros y José Antonio Solar y coadyuva al buen éxito el periódico "La Estrella de Linares".

Seguimos nuestra jira hacia Cauquenes, la pintoresca capital del Maule. Nuestra vista se pierde en las lejanías de esmeralda de estos hermosos y fructíferos campos maulinos. Por primera vez en nuestro viaje, el Sol pone su tibieza dorada sobre la tierra aterida. En nuestros oídos se balancea, tenaz, obsesionante, el ritmo desquiciador de la canción en boga que nos viene persiguiendo: "Princesita, la de ojos azules..."

Su estribillo se nos ha metido en los sesos y no hay modo de extraerlo. Se canta en todas partes. Canta el dueño del hotel, canta el auriga del postino, la niña del balcón, el tren en su rítmico martilleo, todos lo cantan. ¡Horror! Es el gramófono que ha hecho su entrada triunfal hasta en los puntos más recónditos.

Hoy día no nos extrañaría oír a la puerta de un rancho perdido en la selva el Cisne de Lohengrin cantado por una vieja que pela las papas de la cazuela. En algunas partes la oficina de los gramófonos es el centro de reunión de toda la sociedad pueblerina. De seis a ocho, en todos los pueblos, hemos oído a Osmán Pérez Freire cantar su "Caballo Alazán" ante un auditorio conspicuo y atento. Es una divulgación musical que nos traerá mucho de bueno.

Cauquenes, brillante al sol, recostada indolente sobre sus verdes colinas, con sus calles pavimentadas, y la limpieza de sus casas, nos produce una magnífica impresión. Regida por un hijo de su tierra que trabaja tesoneramente por su adelanto, esta pequeña y próspera ciudad debería servir de modelo a los polvorientos, derruídos e inconfortables pueblos de otras provincias. El concurso tiene una acogida calurosa. Cauquenes es famosa por la belleza de sus hijas y todo el Maule está ufano de ellas.

"La Verdad" y "El Polo" secundan con entusiasmo nuestra tarea. El jurado compuesto por el señor Intendente, don Rafael Benavente, y los señores Jacinto León y Manuel Antonio Campos, constituye una seguridad más para el feliz éxito del torneo internacional.

C. P. M.

VENDO

$ 25,000.—PROXIMA ESTACION YUNGAY.— Muy buena casa, edificio sólido, fachada de ladrillo, techo de fierro galvanizado; consta de 7 grandes piezas, gran hall recién pintado, 2 patios, galpón, luz eléctrica. La casa podría entregarse inmediatamente. Facilidades de pago.

$ 25,000.—DIEZ DE JULIO. —Casa habitación cinco piezas, dos patios, dependencias, luz eléctrica y alcantarillado.

$ 28,000.— BARRIO ESTACION YUNGAY.— SOTOMAYOR.— Casa habitación: ocho piezas dependencias, patio; luz eléctrica y alcantarillado.

$ 50,000.—PROXIMA INDEPENDENCIA. — CARRION.— Casa habitación; diez piezas, cuatro de servicio, tres patios, parrones; luz eléctrica, gas; alcantarillado.

Carlos Ossandón B.

168 - BANDERA - 168

TRATAMIENTO DE LA CISTITIS

La Blenorragia mal cuidada suele complicarse con CISTITIS que además de un vivo dolor y deseos frecuentes de orinar produce complicaciones muy molestas y a veces graves. Esta Cistitis en su forma común puede curarse en pocos días sin dejar señales de ella.

El medio de obtener una curación pronta y definitiva consiste en tomar la **EUMICTINE** que asegura en todos los puntos del aparato urinario y por diversos procedimientos una desinfección completa en dosis de 8 a 12 cápsulas diarias.

En las principales Farmacias exigir el nombre EUMICTINE

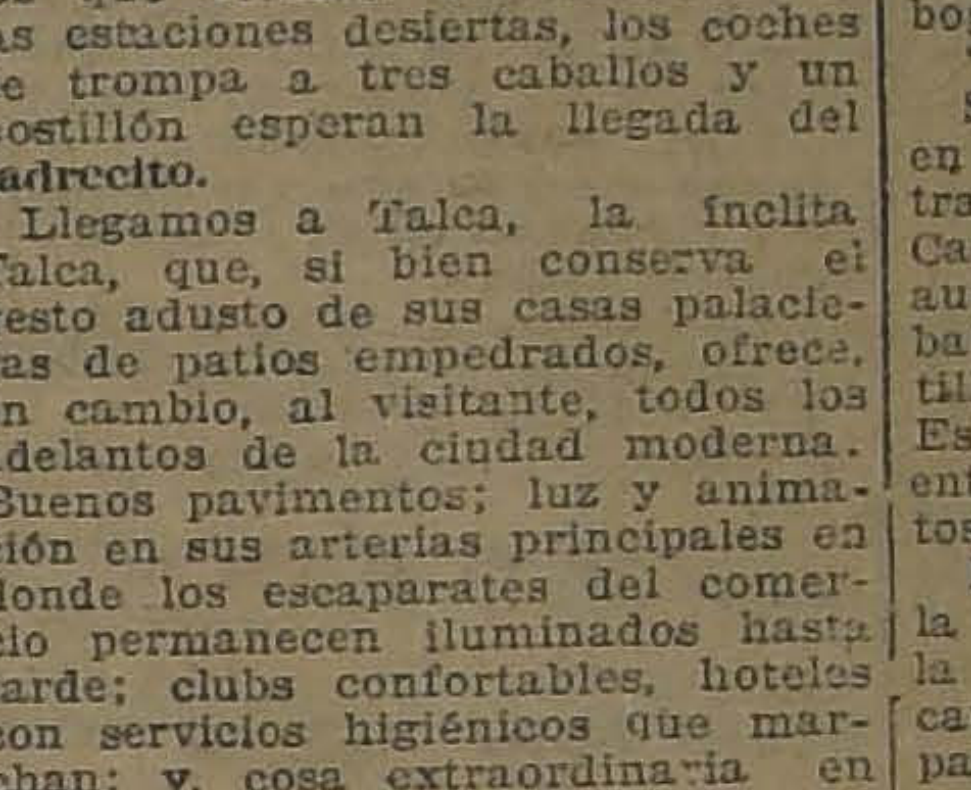

PLATANOS

SOCIEDAD IMPORTADORA DE FRUTAS TROPICALES

EDMUNDO ADRIASOLA y Cía.

21 de Mayo 849

FRENTE MERCADO CENTRAL

LUIS NORMANDIN

Casilla 138 - Talca

ENOLOGO Y CORREDOR DE COMERCIO

Vinos, Aguardientes - Frutos del País

VINOS

Errázuriz - Panquehue

Sólo para paladares delicados.

Pida estos exquisitos vinos al agente en Santiago.

Luis González Z.

SANTA ROSA 835.— TELEFONO 164, Matadero

LABORATORIO CLINICO

— DEL —

Dr. Leonidas Corona T.

Delicias 868.—Teléfono 2483

Reacción Wassermann. Sección de Química. Sección de Bacteriología.

AUTOVACUNAS SANTIAGO

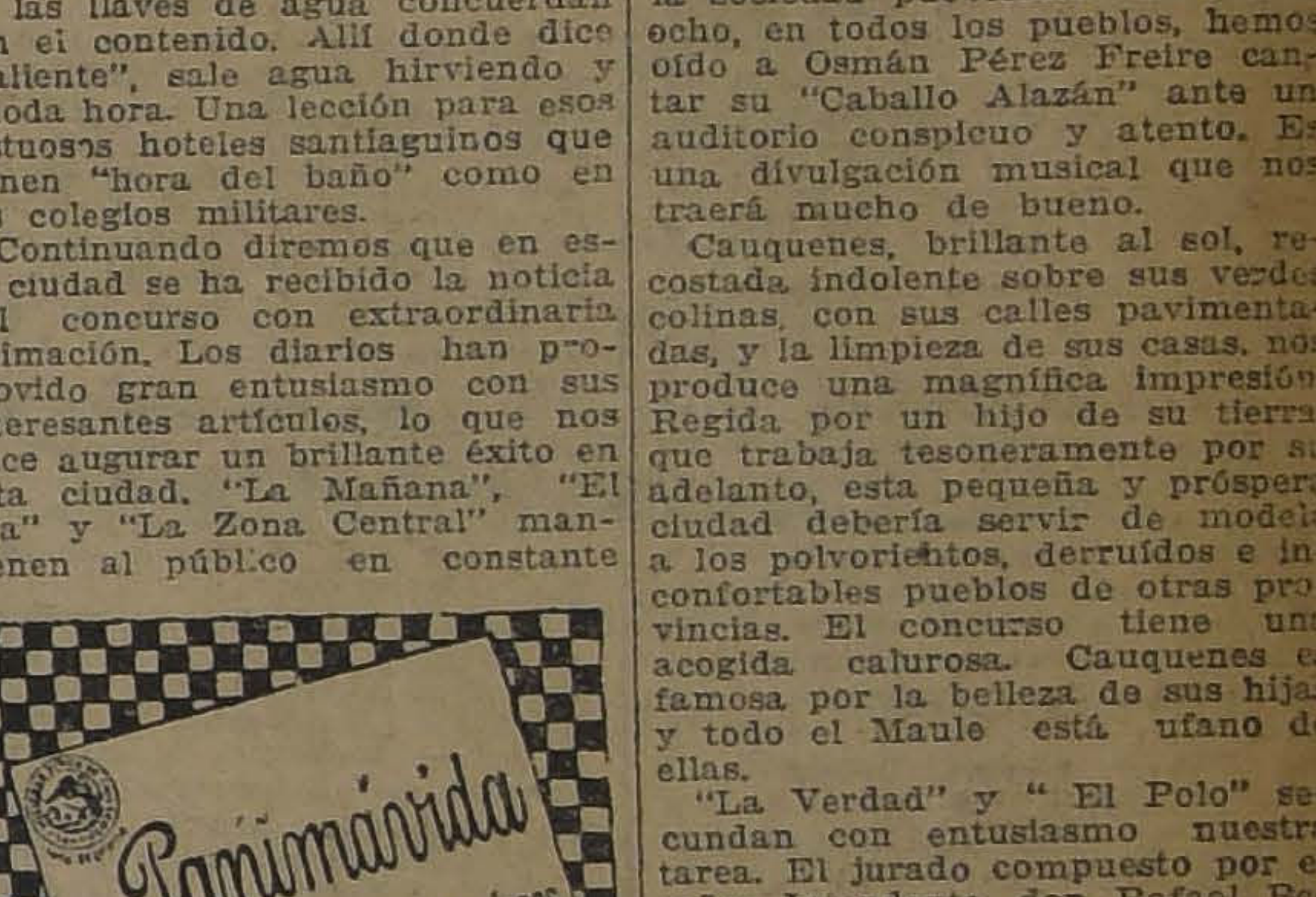

Raulí Machihembrado

SE REALIZAN CIEN MIL LISTONES

muy secos, de todas clases y dimensiones.

Desvío Banco República

DELICIAS N.o 3311. — TELEFONO N.o 10, ESTACION

Frente a la Estación Central de los FF. CC.

Roberto Lacourt O.

GRATIS

Se enviará al que lo solicite, un libreto sobre lubricación científica.

LUBRICANTES "GIBBSOIL"

GIBBS Y CIA.

O—8

CRISOLES

DE PLOMBAJINA PARA FUNDICION Y DE ARCILLA PARA ENSAYES

Ofrece:

FUNDICION LIBERTAD

LIBERTAD 83 - 85

En Avenida España

VENDEMOS 4 ESPLENDIDAS CASAS

Muy cómodas, modernas, con y sin renta

EN CONDICIONES MUY VENTAJOSAS

UNA, rodeada de jardines, con 1,300 m2. y gran frente. Edificio muy moderno, de tres pisos, de todo lujo y siendo toda la casa de mucho gusto. **Precio: 350,000 pesos.**

OTRA, moderna, de dos pisos, con toda clase de comodidades. 1,050 m2. Debe $ 110,000 Caja Hipotecaria. **Precio: $ 260,000.** Grandes facilidades de pago.

OTRA en la primera cuadra, con renta, moderna, de dos pisos. 900 m2. Magnífico edificio. **Precio: $ 250,000.**

OTRA muy bien situada, con renta, de lujo. 1,000 m2. Todo de gusto y confort.— **Precio: $ 350,000.**

Y MUCHAS OTRAS, en Avenida España o República, siendo todas órdenes exclusivas de esta Oficina y negocios de primera clase.

ALEJANDRO GREENE CRUZAT

(Sección Propiedades urbanas)

Oscar Greene Valverde y Jorge Guzmán Palacios

TEATINOS 86 — CASILLA 3722

Se Venden

VERGARA.— 1.a cuadra.— Espaciosa casa numerosas habitaciones, patios, dependencias, etc. **PRECIO: $ 100,000.**

MEDIA cuadra **ALAMEDA-BRASIL,** casa esquina, altos y bajos independientes, buena renta. **PRECIO: $ 90,000.**

CUMMING, central, salón, comedor, 3 dormitorios, gran hall, dependencias. **PRECIO: $ 49,000.**

MONEDA-RIQUELME, gran casa altos y bajos, muchas piezas, gran hall. **PRECIO: $ 160,000.**

MONEDA, un paso **BRASIL,** de renta. **PRECIO: $ 150,000.**

PLAZA BRASIL, moderna, buen hall, parquets americanos, muy bien distribuída, altos y bajos. **PRECIO: $ 150,000**

MUCHAS OTRAS CASAS RESIDENCIALES Y DE RENTA

Lihn & Hess

1153 - HUERFANOS - 1153

Cemento Melón

Unicos depósitos autorizados para vender nuestro CEMENTO:

BALFOUR, LYON y Cía., MAPOCHO 1350 Oficina: Agustinas N.o 1185.
BUCHANAN, JONES y Cía., Avenida Matta Oriente, esquina Lo Encalada.—Oficina Central, Huérfanos 1160.
WILLIAMSON Y CIA., Avenida Matucana 171 y Avda. Irarrázaval 393.
BARRACA "LA SAN DIEGO", del señor Germán Oelckers, San Diego 2320; Oficina Central: Agustinas 1111.
BARRACA MAESTRANZA, del señor Ramón Sáez, Maestranza 783.
LAZO ROMULO, Arturo Prat 1099.
MERCERIA "EL GALLO", del señor Eulogio Berguecio, San Diego 432.
MERCERIA Y FERRETERIA "SAN FERNANDO", de los señores José Cordero y Cía., Independencia N.o 1060.
ALFREDO ALBORNOZ, San Bernardo, O'Higgins 120.
MERCERIA Y FERRETERIA "PARIS", de los señores Deza y Larios, Alameda N.o 42-44.
MERCERIA Y FERRETERIA "SUIZA", del señor Alberto Contesse D., Santa Rosa 486.
MERCERIA "ÑUÑOA", del señor V. Luksic, Avenida Irarrázaval 2621.
COSIGNANI Hnos., San Pablo N.o 2946.—BARRACA DE FIERRO.
BARRACA DE MADERAS "PROVIDENCIA", del señor Arturo López, Providencia N.o 2288.
MERCERIA FERRETERIA "MONDRAGON" de los señores Unanue y Borlaf, Delicias N.os 3011 y 3253.
JOSE RAMIREZ VALENCIA, Mapocho 3240.
SANTIAGO CEPPI Castro 78.
RIO, MOLLEDA y Cía., MERCERIA "COLON", Estado N.o 20
BARRACA ÑUÑOA, de Enrique Varas P., Irarrázaval N.o 2600
JOSE MANUEL RAMIREZ, Avenida Irarrázaval N.o 144.
PEDRO BOTINELLI, Avenida Italia N.o 682.
RIERA Y TAMAYO, Compañía 2488.
MERCERIA Y FERRETERIA "LA MUNDIAL", de los señores José Cordero & Co.— Providencia 1347.
FRANCISCO ESCUDERO RODRIGUEZ, BARRACA DE FIERRO, Chacabuco 559.

Precios: **$ 31.00 mc.** los tres sacos (igual un barril), puestos en carros en Calera.
$ 12.20 mc. el saco en los Depósitos autorizados.

ACONSEJAMOS A NUESTROS CLIENTES PREVENIRSE CONTRA FALSIFICACIONES.

Soc. Fábrica de Cemento de "El Melón"

Teléfono 2715 - Agustinas 1148 - Casilla 3514

Específico Boliviano Benguria

Lo mejor para las afecciones del cabello, desaparece la Calvicie, caída del pelo, Caspa, Tiña, Seborrea, y cura radicalmente las Canas sin el uso de tinturas.

Ventas y consultas, en

MONEDA 875. — DR. RAFAEL BENGURIA B. — CASILLA 2426

SENADURIAS POR VALDIVIA Y TALCA

LA MESA RADICAL CONTESTO AYER LAS NOTAS DEL PARTIDO LIBERAL Y COMUNICO A LAS ASAMBLEAS RADICALES DE VALDIVIA Y TALCA LA PROCLAMACION DE LOS SEÑORES YAÑEZ Y JARAMILLO, COMO CANDIDATOS A SENADORES DE LA ALIANZA LIBERAL

Oportunamente publicamos las notas que la Mesa Directiva Liberal había enviado al presidente del Partido Radical y a los presidentes de los demás partidos de la Alianza, comunicando oficialmente la proclamación de los señores don Armando Jaramillo y don Eliodoro Yáñez, como candidatos a senador por Talca y por Valdivia, respectivamente.

La Mesa Directiva Radical ha contestado ayer estas comunicaciones, aceptando dichas proclamaciones, y al mismo tiempo se ha dirigido a las Asambleas Radicales de las provincias de Valdivia y de Talca, recomendando las candidaturas senatoriales de los señores Yáñez y Jaramillo, y pidiendo a las respectivas Asambleas que procedan a proclamarlos también, para así dar exacto cumplimiento a los pactos electorales vigentes, a cuyo respeto y acatamiento se encuentra ligada la fe del Partido Radical.

Senaduría por Valdivia

RESPUESTA AL PRESIDENTE LIBERAL

Santiago, 2 de Octubre de 1923.

Señor Presidente:

En contestación a su atenta nota de fecha 26 del pte., tengo el agrado de remitir a usted copia de la comunicación enviada a las Asambleas Radicales de Valdivia para recomendar, en cumplimiento de los pactos electorales que unen a nuestros Partidos, al señor don Eliodoro Yáñez como candidato a Senador por aquella provincia en el período de 1924-1930.

Confía el infrascrito en que las fuerzas aliancistas de Valdivia habrán de dar al señor Yáñez un espléndido triunfo en la lucha electoral que se avecina.

Saluda a usted atte., su afmo. S. S.—(Firmado). R. MEDINA NEIRA.— A. BARRAZA ALVAREZ, Secretario.

RECOMENDACION A LAS ASAMBLEAS RADICALES DE VALDIVIA

Santiago, 2 de Octubre de 1923.

Los pactos electorales que ligan a los Partidos Liberal Aliancista, Radical, Demócrata y Liberal Democrático Aliancista y que han recibido la aprobación de los organismos directivos de estas cuatro agrupaciones políticas, asignan al Partido Liberal Aliancista la senaduría por Valdivia en el período de 1924 a 1930.

En conformidad a lo estipulado en esos pactos, el Partido Liberal ha proclamado candidato a esa senaduría por el período indicado al señor don Eliodoro Yáñez.

La alta personalidad política del señor Yáñez, sus firmes y arraigadas convicciones liberales, el inapreciable concurso de su palabra convencida y elocuente que en innumerables ocasiones ha prestado a la causa de la Alianza Liberal, hacen de él un candidato que seguramente habrá de contar con la adhesión y el entusiasmo de los correligionarios de Valdivia.

Confía entonces la Junta en que por las consideraciones expuestas y por estar ligada la fe del Partido el exacto cumplimiento de los pactos electorales vigentes, los correligionarios de Valdivia proclamarán la candidatura del señor Yáñez y le prestarán igual y entusiasta concurso que si se tratara de un candidato salido de nuestras filas.

Saluda a usted atte., su afmo. S. S.—(Firmado). R. MEDINA NEIRA.— A. BARRAZA ALVAREZ, Secretario.

Senaduría por Talca

RESPUESTA AL PRESIDENTE LIBERAL

Santiago, 2 de Octubre de 1923.—Señor Presidente:

En contestación a su atenta nota de fecha 26 del presente, tengo el agrado de remitir a Ud. copia de la comunicación enviada a las asambleas radicales de Talca para recomendar, en cumplimiento de los pactos electorales que unen a nuestros partidos, al señor don Armando Jaramillo Valderrama como candidato a senador por aquella provincia en el período 1924-1930.

El infrascrito tiene confianza plena en que el esfuerzo combinado de los elementos aliancistas de aquella provincia habrá de dar un hermoso triunfo al señor Jaramillo en la próxima lucha electoral.

Saluda muy Atte. a Ud. su Afmo. S. S.—(Fdos.): R. MEDINA NEIRA, presidente. — A. BARRAZA ALVAREZ, secretario.

Al señor presidente del Partido Liberal Aliancista.

RECOMENDACION A LAS ASAMBLEAS RADICALES DE TALCA

Santiago, 2 de Octubre de 1923.

Los pactos electorales que ligan a los partidos Liberal Aliancista, Radical, Demócrata y Liberal Democrático Aliancista y que han recibido la aprobación de los organismos directivos de estas cuatro agrupaciones políticas, asignan al Partido Liberal Aliancista la sanaduría por Talca en el período de 1924-1930.

De acuerdo con estos pactos, el Partido Liberal Aliancista ha proclamado candidato a esa senaduría por el período indicado, al señor don Armando Jaramillo Valderrama.

Corresponde, en consecuencia, al Partido Radical, que siempre ha sabido hacer honor a sus compromisos electorales, proclamar al señor Jaramillo candidato a senador por esa provincia y prestarle todo su concurso.

El liberalismo bien probado del señor Jaramillo Valderrama, su claro talento y gran preparación adquirida en los largos años que ya lleva de vida pública y, sobre todo eso, la inquebrantable lealtad a la Alianza Liberal que ha demostrado en innumerables oportunidades hacen de él un candidato que seguramente ha de contar con toda la cooperación y el empuje de los correligionarios de la provincia de Talca para su triunfo en las urna selectorales.

La Junta Central cumple el grato deber de recomendar entusiastamente a los correligionarios de esa provincia a un servidor tan eminente de la causa liberal y confía en que el esfuerzo de ellos ha de ser factor decisivo para la elección del señor Jaramillo Valderrama como senador por la provincia de Talca en el período de 1924 a 1930.

Saluda a Ud. Atte. su Afmo. correligionario S. S. — (Fdos.): R. MEDINA NEIRA, presidente.—A. BARRAZA ALVAREZ, secretario.

MENSAJES DIPLOMATICOS

Han continuado ocupando la atención de los círculos políticos los incidentes parlamentarios producidos alrededor de la tramitación de los Mensajes del Ejecutivo para la provisión de siete cargos diplomáticos.

Convocada la Comisión Conservadora, durante los tres últimos días se ocupó de discutir un punto de orden reglamentario, respecto de la forma cómo se considerarían, para los efectos de la orden del día, los aludidos Mensajes.

En el curso de este debate reglamentario, se propusieron algunas fórmulas para permitir que la Comisión entrara a discutir algunos, si no todos, de los Mensajes. Y, en la reunión de ayer tarde, constituída en Comité la Comisión, prestó su acuerdo a una proposición de su Presidente el senador señor Rivera, para encargar a los señores don Ladislao Errázuriz y don Carlos Alberto Ruiz que, durante el receso de la Comisión durante la presente semana, procuren buscar una fórmula que, allanando las dificultades ocurridas, permita al Gobierno atender debidamente las relaciones exteriores proveyendo las numerosas Legaciones vacantes.

Este acuerdo ha producido en los círculos políticos impresión muy favorable, anticipándose que la gestión de los señores Errázuriz y Ruiz seguramente alcanzará seguro éxito.

La primera conferencia de estos parlamentarios se verificará mañana Viernes a las 3 P. M. en la sala del Ministerio de Relaciones Exteriores y con su concurrencia.

DIPUTADOS RADICALES

Los diputados radicales estaban citados a reunión para ayer tarde. Como el número que concurriera no alcanzara al quorum requerido, los asistentes se constituyeron en Comité y se ocuparon de cambiar ideas y estudiar la situación que se producía con motivo del debate reglamentario de la Comisión Conservadora. Los diputados radicales, según nuestras informaciones, habrían considerado que con la cuestión reglamentaria la Unión Nacional sólo perseguía hostilizar al Gobierno, pues, dentro de las prácticas constitucionales y reglamentarias establecidas, la Comisión Conservadora debía pronunciarse derechamente por la aprobación o por el rechazo de los Mensajes, y en ningún caso abrir debate respecto de una facultad constitucional del Ejecutivo para someter a ella o al Senado el conocimiento de dicho asunto.

Cigarrillos REINA VICTORIA
HABANOS XXXX
60 CTS CAJETILLA

Presidentes de la Alianza Liberal

Como se ha venido anunciando hoy a las 6.30 P. M., se reunirán en la Presidencia de la Cámara de Diputados los Presidentes de los Partidos de la Alianza Liberal, con el objeto de cambiar ideas y estudiar la situación política y electoral de la combinación.

Se nos informa que a esta reunión concurrirán los congresales aliancistas que forman parte de la Comisión Conservadora, con el propósito de imponer a los Jefes de Partidos de la situación producida alrededor de los Mensajes Diplomáticos.

Junta Central Radical

Ayer sesionó la Mesa Directiva del Partido Radical y tomó los siguientes acuerdos:

1.o Nombrar a don Exequiel Fernández delegado de la Junta Central para que asista en su representación a la elección que se verificará en Quirihue el día 7 del presente.

2.o Contestar a la Asamblea de Bulnes que se fijará fecha para elegir candidato a Diputado por esa Agrupación cuando las Asambleas interesadas hayan cumplido con las prescripciones reglamentarias relativas al envío de listas de asambleístas y demás que fija el nuevo Reglamento General de Asambleas.

3.o Pedir al Senador don Pedro Aguirre Cerda que se traslade a San Carlos comisionado por la Mesa Directiva para que allí estudie el problema político entre los Partidos de la Alianza Liberal.

4.o Designar delegados para las Asambleas de Quepe, Puerto Saavedra, Nehuentúe y Carahue, a fin de que presencien las elecciones de candidatos a diputados que se verificarán en la provincia de Cautín el 14 del presente.

En honor de don Luis Salas Romo

Esta noche, a las 8.30, tendrá lugar en el Club de Setiembre la comida con que un grupo de amigos festeja al señor Luis Salas Romo, con motivo de su elección como candidato a senador por la provincia de Valparaíso.

Las tarjetas pueden retirarse hasta las 6 P. M., en la administración del mismo club.

Mayores Contribuyentes de Bulnes

Nuestro Coresponsal nos informa:

"BULNES.— "La Nación". — El Juzgado ha citado a las Juntas de Mayores Contribuyentes de esta comuna y de la de Yungay para el Viernes próximo, a la 1 P. M., a fin de que procedan a constituírse.— **Corresponsal**".

Manifestación

El Sábado próximo se verificará la manifestación que la Juventud del Partido Nacional ofrece al Presidente de la Asamblea, don Carlos Vega Mascher.

Hasta el momento se han adherido a esta manifestación numerosos dirigentes, parlamentarios y asambleístas del Partido.

El Comité Organizador de esta manifestación recibirá las nuevas adhesiones hasta el Viernes próximo de 6 a 8 en el Club Nacional, Monjitas 881.

Sobre una publicación

El senador por Concepción, don Luis Enrique Concha, nos dijo ayer:

"En un diario de la mañana de hoy, con caracteres alarmantes se habla de la visita de un senador a la Sección de Seguridad o de Detenidos, donde se encuentran algunos procesados por los fraudes descubiertos en los Ferrocarriles del Estado y se atribuye a aquella visita el carácter de una intervención de un Partido Político en favor de alguno de los comprometidos en ese desfaco.

"Parece que en esa publicación se quiere aludir al senador por Concepción y en respuesta a ello debo decir: Soy abogado y en cumplimiento de mis deberes de tal y llamado por uno de los procesados, fuí a verlo, para conversar con él respecto de su defensa ante los Tribunales de Justicia. En consecuencia, no hal motivo alguno de alarma y el auto re da la información ha querido ver más de lo que ne realdad existe: un profesional que conversa con un detenido, para hacer su defensa legal, no política".

PARTIDO LIBERAL-DEMOCRATICO

CENTRO "GENERAL JOSE M. ALCERRECA" DE LA DECIMA COMUNA.—Esta noche, a las 7 P. M., en su local de la calle Chiloé 2026, se llevará a efecto la segunda conferencia que esta institución efectúa semanalmente, y que estará a cargo del director de la Junta Ejecutiva del Partido don José Letelier Varas. Versará sobre cuestiones sociales y habrá, como en la anterior, tribuna libre.

PARTIDO LIBERAL

CENTRO LIBERAL DOCTRINARIO.—Mañana Viernes, a la hora de costumbre y en el local del Club Liberal, se reunirá esta Institución política, con el fin de ocuparse de asuntos importantes de carácter interno, de la próxima Convención de la Juventud Liberal y de actualidad política.

PARTIDO RADICAL

ASAMBLEA RADICAL, QUINTA NORMAL. — Anoche celebró sesión extraordinaria esta Asamblea, tomándose los siguientes acuerdos:

1.o Tener como presentados como candidatos en la lucha interna a los presentados en la Asamblea de Santiago.

2.o La comisión receptora de sufragios quedó compuesta del presidente y secretario y del asamble ta don Juan Ignacio Agredo y cionará en Santo Domingo 37 12 a 4 P. M., el Domingo 7 presente.

3.o Celebrar sesión ordinaria mismo Domingo 7, a las 10 A. M. en el mismo local.

El señor presidente hizo la sentación personal de don Gutiérrez quien concurrió a esta sesión especialmente tado, dando a conocer a los

EL 15 DE OCTUBRE
SE SACARA UD.
EL PREMIO GORDO DE $ 10,000
DONACION VOLUNTARIA
LIGA PROTECTORA DE ESTUDIANTES PRIMARIOS
Adquiera los recibos enteros de diez pesos y de dos pesos el quinto, que se distribuirán en el grandioso sorteo
DEL 15 DE OCTUBRE
Con un Premio mayor de $ 10,000

PREMIOS

1 PREMIO GORDO DE...	$ 10,000
2 APROX. DE $ 500 c|u...	1,000
1 PREMIO de...	2,000
1 PREMIO DE...	1,500
1 PREMIO DE...	1,000
5 PREMIOS DE $ 200 c|u...	1,000
10 PREMIOS DE $ 100 c|u...	1,000
25 PREMIOS DE $ 50 c|u...	1,250
750 TERMINALES CORRESPONDIENTES A LA ULTIMA DEL P. M., A $ 15 c|u.	11,250
	$ 30,000

Tened presente que [illegible] iga Protectora de Estudiantes Primarios de Santiago protege con vestuario y alimento a los alumnos indigentes de 144 escuelas, y a ningún patriota le es dable excusar su contingente a esta magna obra de caridad y amor.
Administración y Oficina principal:
Santiago, calle Agustinas 1148, oficina 5
Casilla 3182

GRAN DEMOLICION
— DEL —
PALACIO URMENETA
Se venden materiales.
MONJITAS 753

FUME LOS CIGARRILLOS
0.40 DE MODA 0.40
"MILONGUITA"
DEPOSITARIO EXCLUSIVO
A. C. Zimmermann, HUERFANOS 1059. TELEF. 1344

TINTORERIA A VAPOR "LA SELECTA"
Limpia y tiñe toda clase de ropa, por delicada que sea. Teñidos para lutos entregables en el día.
SAN ANTONIO N.o 102, ESQUINA MONEDA
TALLERES: LAS ROSAS 2209

LAS JOYAS
SE GUARDAN
en su casa a toda hora, teniendo Ud., una Caja de fondos propia.
Adquiera una Caja
"CENTO"
82 BANDERA 82
Frente a la Bolsa de Comercio

"TE ARAUCANO"
(La mejor y más sabia combinación científica de yerbas medicinales).
Cura radicalmente en pocos días: estómago (acidez, dispepsia, debilidad y úlceras al estómago), riñones, hígado, intestinos, vegiga, etc.
Normalizando las funciones de la sangre, pulmones y sistema nervioso, ayuda la digestión y disuelve el ácido úrico. PAQUETE $ 3.
Se vende únicamente en San Ignacio 247.
Pedidos de provincias a Casilla 5052, Santiago.

Canosos
Con la Tintura Instantánea François se puede en algunos minutos devolver al cabello el color primitivo de la juventud, sin que se note en absoluto el cambio.
La Tintura Instantánea
François
es invariable.
Usándola cuando el cabello o barba empiezan a encanecer, se ven estos maravillosos resultados.
Se usa en negro, castaño obscuro, castaño y castaño claro.
DE VENTA EN TODAS LAS FARMACIAS

MAQUINA DE ESCRIBIR
Continental con muy poco uso. Se vende de ocasión.
COMPAÑIA 1201

CIGARRILLOS HABANOS
Sporting Club
$ 1.20
BRITISH - AMERICAN TOBACCO Co (CHILE) Ltd

LA RAZON Y SU CRITERIO
Le convencerán que los nuevos
"BUICK" 1924
SON TODO UNA REVELACION
En su categoría no hay coche que le supere, desde su radiador hasta el guardafango, todo es en él una novedad.
Su motor es más poderoso, TIENEN FRENO EN LAS CUATRO RUEDAS con lo que da al coche mayor seguridad al detenerlo bruscamente.
De éstos y de otros detalles impónganse en nuetro Depto. de Automóviles.
MORRISON & Co. :: :: Santiago

FIESTA DE LOS ESTUDIANTES
Recomendamos a LOS JOVENES DE AMBOS SEXOS y a los DUEÑOS DE TALLERES DE TRAJES DE FANTASIA, teñir en casa, con las famosas
ANILINAS ALEMANAS BRAUNS "CORONA"
cuyo uso da esplendidos resultados, en toda clase de géneros, siendo los gastos ínfimos.
30 DISTINTOS COLORES EN TODAS LAS BOTICAS
Guarden las envolturas vacías de las Anilinas Brauns "Corona" para canjearlas por boletos de la Gran Rifa de Año Nuevo, con premios por
$ 5.000.00

UN ASPECTO ESPECIALMENTE INTERESANTE DE LA ENTREVISTA DEL CARDENAL BENLLOCH CON EL PRESIDENTE ALESSANDRI

Una persona que asistió a la recepción, verificada en la mañana de ayer, del señor Cardenal Benlloch, por S. E. el Presidente de la República, nos dice que, atraído por la vivacidad con que S. E. conversaba con el señor Cardenal, no pudo resistir a la tentación de prestar oídos a aquella conversación, la cual parecía ser muy interesante y apasionar mucho tanto a S. E. como al señor Cardenal.

Nuestro informante nos agrega que el señor Presidente de la República se esforzaba por manifestar al señor Cardenal el inmenso y universal prestigio de que goza en el país el Iltmo. y Rvdmo. Sr. Arzobispo de Santiago, don Crescente Errázuriz, por su ilustración, respetabilidad y elevado espíritu de tolerancia, y que eran inapreciables los servicios prestados por este digno Prelado a la Iglesia chilena, en su incesante campaña para hacer cumplir las instrucciones de la Santa Sede dirigidas a evitar la intromisión del clero en la política militante.

Habría expresado también el señor Presidente de la República, que era una circunstancia muy desgraciada la de que algunos otros obispos de la Iglesia chilena no secundaran la política de prescindencia del Iltmo. y Revdmo. señor Arzobispo de Santiago y que aún llegan hasta contrariarla exhortando al clero precisamente a intervenir en las actividades políticas.

Significó también nuestro Primer Mandatario al señor Cardenal que, los partidos políticos avanzados de Chile eran y debían ser en el fondo de sus programas tolerantes y que, si combatían a la Iglesia, no era porque sustentaran una religión determinada, sino por la circunstancia de que otros partidos políticos tomaban esa religión como bandera de combate para esgrimirla en contra de sus adversarios, provocando así la consiguiente y enconada reacción que se dirigía a destruir el instrumento que se esgrimía como arma de combate en contra de ellos.

Textualmente S. E. habría agregado, nos dice nuestro informante:

"Los Partidos avanzados, en Chile, crecen con rapidez y en forma incontenible. Si continúa la intervención del clero en política, desobedeciendo las sabias y terminantes órdenes del Iltmo. y Rvdmo. Sr. Arzobispo de Santiago, llegará un día, menos lejano tal vez de lo que se puede imaginar, en el que se encenderá en nuestro país la lucha religiosa con todo su cortejo de males y de consecuencias desastrosas para nuestra paz interior, pues se propondrán soluciones violentas. Sólo podrá evitarse esta crisis mediante la política de prescindencia, de tranquilidad y de paz, preconizada con tanto talento como sabiduría por nuestro dignísimo y respetado Arzobispo."

Nuestro informante pudo cerciorarse de que el señor Cardenal asentía a la manera de pensar del Presidente de la República y compartía con él las opiniones que había emitido en cuanto a la conveniencia de que la Iglesia y sus Pastores, no se alejen de la senda de paz y de concordia, de amor y de tranquilidad en que sin duda se mantienen y que corresponde a su alta y sagrada misión.

Se habría oído a Su Eminencia el Cardenal, repetir las palabras de Cristo: "Dad al César lo que es del César y a Dios lo que es de Dios".

HABLA EL MINISTRO DE HACIENDA Sr. SUBERCASEAUX

EL DESPACHO DE LAS LEYES TRIBUTARIAS ES LA UNICA SOLUCION DEL PROBLEMA ACTUAL Y FUTURO DE LA HACIENDA PUBLICA

EL IMPUESTO A LA RENTA DESPACHADO POR LA CAMARA, APROBADO EN GENERAL POR EL SENADO, E INFORMADO FAVORABLEMENTE POR LA COMISION DE HACIENDA DE ESTA CORPORACION, CONSTITUIRIA YA UN COMPROMISO INELUDIBLE DE LOS PODERES PUBLICOS CON EL PAIS

Con motivo de una publicación de un diario de ayer, relacionada con algunas declaraciones del Ministro de Hacienda, respecto de la situación económica fiscal, y en la cual se critican los actos del Gobierno, conversamos ayer con el señor Subercaseaux, quien se sirvió hacernos las siguientes declaraciones:

"Para demostrar una vez más que las declaraciones que, en su afán de criticar los actos del Gobierno, me supone un diario de Santiago, no corresponden a la verdad, quiero dar una explicación sobre la cuestión de la crisis financiera del momento y sobre el consiguiente retardo en el pago de los empleados públicos.

"La crisis de la Hacienda Pública se remediará con la aprobación de las leyes tributarias pendientes de la aprobación del Congreso; y, en especial, con el impuesto sobre la renta. Esto bastará para restablecer el equilibrio financiero desde el próximo año.

"En cuanto al déficit de caja del momento, el Gobierno ha declarado ya en diferentes ocasiones y lo repite una vez más, que espera solucionarlo sobre la base de la aprobación del impuesto de la renta, con un proyecto de ley que presentará al Congreso. De manera que esta contribución servirá no sólo para restablecer el equilibrio en el futuro, sino también para proporcionar desde luego recursos para pagar los compromisos fiscales pendientes. Esto es todo lo que hay al respecto.

"En las primeras sesiones del Senado explicaré detalladamente el plan financiero a que me refiero, plan que no es desconocido de los honorables senadores y que no puede ser resistido por el Congreso, puesto que se basa en los acuerdos mismos tomados por ambas Cámaras.

"El Congreso ha contraído el compromiso de despachar el impuesto sobre la renta, porque al aprobar el año pasado, el cálculo de entradas fiscales para el presente año, incluyó en él este impuesto. Por consiguiente, el Gobierno, al pedir que se despache para 1924 la ley que el Congreso mismo consideró que debía estar ya en vigencia en 1923, no hace sino que atenerse a acuerdos del propio Congreso. Además, la Cámara de Diputados ya despachó el proyecto, el Senado lo aprobó en general y su Comisión de Hacienda lo informó favorablemente. No es, pues, exacto que tenga en este caso el derecho de aprobar o rechazar esta ley, como pudiera hacerlo con cualquiera otra.

EL MINISTRO DE HACIENDA, SEÑOR SUBERCASEAUX

"Se ha dicho también que el Gobierno no tiene dinero para hacer sus gastos porque lo ha derrochado con incapacidad. Esto no es sino una vulgar necedad porque el Gobierno se limita a hacer los gastos autorizados por la ley de presupuestos que, como todos saben, requiere la autorización de ambas Cámaras. Sólo por raras excepciones y por motivos muy calificados se permite exceder los gastos aprobados en el presupuesto. El Congreso despachó los presupuestos con un déficit y consideró como entrada para 1923 el producto de contribuciones que no ha aprobado todavía. Esto es lo que ha producido la situación de déficit en que ahora nos encontramos.

"El Gobierno no duda de que, pocos días después de abierto el Congreso, han de quedar despachados los proyectos de ley a que nos hemos referido, y con ellos tendremos restablecida la normalidad financiera y todos los pagos seguirán haciéndose oportunamente.

"Si dejáramos de un lado los mezquinos intereses partidaristas para dedicarnos con más altura de miras a cooperar a la obra de Gobierno que exigen las necesidades del progreso nacional, no perderíamos lastimosamente el tiempo en inútiles polémicas y el país podría alcanzar con facilidad el grado de adelanto que le corresponde."

bleístas los méritos del candidato en breves y elocuentes frases. El señor Gutiérrez, dijo en uno de sus pasajes de su alocución, es hijo de sus obras. Se ha formado sólo, gracias a su talento, constancia y espíritu de trabajo, llegando a conquistarse la envidiable situación y prestigio dentro del Partido como dentro del foro a que pertenece.

El señor Gutiérrez vivamente emocionado agradeció las gentiles frases del señor presidente y desarrolló un pequeño bosquejo de trabajo que desarrollaría en el Congreso, si cuenta con el voto de sus correligionarios, en general y en particular en cuanto a las necesidades de la Comuna.

Ofrecida la palabra a continuación al candidato a diputado, señor Roa Urzúa, quien se había incorporado en el curso de la sesión, adhirió a las palabras vertidas por el señor Gutiérrez, en cuanto al programa bosquejado.

CLUB RADICAL 10.a COMUNA.—Se ha invitado a los asambleístas radicales de la 10.a Comuna a una reunión que tendrá lugar el Sábado 6 del presente, a las 6 P. M., en el local del Club; para tratar de los trabajos electorales relacionados con la candidatura a diputado del señor Rosamel Gutiérrez.

CENTRO RADICAL—(Citación oficial). — El Viernes, a las 9.30 de la noche, en el local del Club, Huérfanos 1264, celebrará sesión ordinaria el Centro de Propaganda Radical.

En esta sesión se tratarán cuestiones de carácter doctrinario relacionadas con la venida a Chile del Cardenal Benlloch, y se exhibirá, por primera vez después de diez años, el capello que en otro tiempo perteneció a Monseñor Sibilia.

Mayores Contribuyentes de Llanquihue

Nuestro corresponsal en Valdivia nos envía la siguiente comunicación acerca del fallo de la Corte de esa ciudad sobre las listas de Mayores Contribuyentes de Llanquihue.

"VALDIVIA. — "La Nación". —La Corte falló la cuestión de la lista de Mayores Contribuyentes de la provincia de Llanquihue en la siguiente forma: Comuna de Puerto Montt: señores Eduardo Outridgue, Luis Doggenweiler, Francisco Schwerter Han, Germán Oelckers, Guillermo Gallardo Téllez, Martín Kroupp, Ramón Kuraszeck, Alfredo Rosas, Guillermo Outridgue, Francisco Schwerter Proppe, y Carlos Pieper.

Cumuna de Puerto Varas. — Señores Nicolás Droppelmann, Bruno Klenner, Enrique Schnettler, Erardo Emhardt, Augusto Bittner, Bernardo Kuschel, Carlos Rosa, Antonio Segundo Emherd, Cristino Pinninghoff, Celestino Hoffmann, Germán Schwerter, Guillermo Munzermeyer.

Comuna de Puerto Octay. — Señores Bernardo Richter, Adolfo Richter, Celestino Weiser, Ambrosio Gebauer, Eberardo Klagges, Otto Kuschel, Alberto Neumann, Fernando Matzner, Federico Yungue, Augusto Klocker, Santiago Siebert y Germán Gadicke.—Corresponsal".

Directorio General Demócrata

En la sesión última, el directorio dió curso a una presentación hecha por varios directores generales, para que en carácter de extraordinaria en la sesión del Martes 9, se trate la solicitud de la Agrupación de Santiago, que pide la suspensión del artículo 73 del reglamento, a fin de anticipar la elección interna de candidatos. La secretaría nos encarga citar a dicha sesión a los señores directores.

PARTIDO DEMOCRATA

3.a COMUNA PORTALES. — Se ha citado a sesión de Directorio para hoy Jueves 4, a las 8 P. M., El Domingo próximo, a las 9 1|2 de la mañana, habrá asamblea general.

CENTRO DEMOCRATA "FRANCISCO BILBAO". — Candidatura a municipal Romelio Román.—Se ha citado a asamblea general para el Domingo 7 del presente, a las 4 1|2 P. M.

También se recomienda la asistencia a la gran función de beneficio que se dará hoy Jueves, a las 9 P. M., en el Circo Ecuestre Droguett, ubicado en Recoleta esquina Avenida Chile, a favor del socio don Manuel Baeza, que se encuentra en desgracia.

AGRUPACION DEMOCRATA QUINTA NORMAL.—Se ha citado a asamblea ordinaria para el Domingo 7 del presente, a las 3.30 P. M., en Catedral 4300.

CANDIDATURAS RETAMALES Y GUERRERO.—El Comité Central ha citado a todos sus correligionarios y adherentes para una reunión que se celebrará hoy Jueves, en San Afonso N.o 7 (Club de la 4.a Comuna), a las 8 1|2 P. M.

CENTRO DEMOCRATA "BLANCO ENCALADA".—Para hoy Jueves 4 del presente, se ha citado a una importante asamblea general a los socios de este Centro con el fin de resolver asuntos de suma importancia.

CENTRO DEMOCRATA DE SANTIAGO.—Se ha citado a sesión ordinaria para hoy Jueves, a las 9 1|2 P. M., en Rosas 1049.

Promesa de estilo.—Se ha citado especialmente a prestar la promesa de estilo a los correligionarios señores: Luis A. Debarca, Jorge Arancibia Zamorano, Adolfo Aceituno der Cabello, Arturo González Perrerón, Aliseo Acevedo Herrera, Darío Veloso Arias, Santo 2.o Veloso Arias, Felipe Contreras Bruna, Luis Alberto Pizarro, Carlos Acuña Acuña Ramón, Velásquez, Luis Blanco Abarca, Manasés González Navarro, Alberto Sotomayor González, Juan Lizama Calderón y Ernesto Salas, Rubén Mendoza, A., Aguilera Nazán, Osvaldo San Martín Ugalde, Floridor Enrique Ayala Díaz, Fernando Gómez, Luis Durand Alfredo Toledo Rojas, Salvador Soto, Samuel González Torres y Pedro 2.o Bravo Rosales.

CANDIDATURA A MUNICIPAL JULIO E. RAMIREZ.—De orden del Presidente, diputado Juan Pradenas Muñoz, que dirige los trabajos de esta candidatura, se ha citado al Comité para hoy, a las 9 P. M., al local del Centro Demócrata, Rosas 1049.

CENTRO DEMOCRATA SAN EUGENIO Y MIRADOR.— Para mañana Viernes, a las 8 de la noche, están citados los miembros del Directorio de este centro político, a sesión ordinaria.

CENTRO DEMOCRATA LA REFORMA.—Hoy Jueves, a las 9 P. M., celebrará sesión el Directorio de este Centro de Propaganda Demócrata.

CENTRO DEMOCRATA ARTEMIO GUTIERREZ.—Se ha citado a junta general extraordinaria para hoy Jueves, a las 8 1|2 P. M., en San Pablo 2266.

ASAMBLEA RADICAL DE SANTIAGO

(VERSION OFICIAL)

Presidida por don Victor A. Salas Romo y con asistencia del primer vice-presidente, don Leopoldo Valdés del 2.o don Servando Sánchez, de los diputados don Luis Salas Romo y don Santiago Labarca de los regidores don Arturo Besoain y don Pedro León Ugalde, del tesorero don Manuel Augusto Cruz, de los secretarios don Diego Fernández Ojeda y don Daniel González F., y de numerosos asambleístas, celebró sesión anoche, a la hora de costumbre, la Asamblea Radical de Santiago.

En la hora de los incidentes, don Humberto Mardones se refirió a la llegada del Cardenal Benlloch y a los homenajes que se le han tributado a este representante del Vaticano, por parte del Gobierno. Después de un animado debate en el que terciaron los señores Julio Bustos Darwin Rossel, Leopoldo Valdés, la Asamblea aprobó por unanimidad la siguiente indicación presentada por el señor Mardones:

"Considerando:

Que la Iglesia Católica, por obra de sus pastores está reducida en Chile a las proporciones de un Partido político;

Que el Congreso Eucarístico y otras ceremonias religiosas recién celebradas, han sido verdaderos mitines políticos en que se ha vivado al Partido Conservador, a la democracia Cristiana y al Papa rey;

Que la conducta de los Obispos de Iquique, Concepción, La Serena etc., al estimular la simulación de contratos de arrendamiento para obtener el poder electoral, manifiesta el propósito ostensible de adueñarse del poder civil, desnaturalizando así la doctrina de Cristo y la constitución de la Iglesia Universal, que es puramente espiritual, y ordena dar al César lo que es del César;

Que la visita del Cardenal Benlloch a nuestro país ha dado origen a una serie de manifestaciones de ostentosa pompa de parte del Gobierno, representante directo de una colectividad republicana, manifestaciones que están en pugna con nuestros hábitos y sentimientos democráticos, penosamente conquistados por nuestros antepasados;

Que de las ideas expuestas se advierte un formidable movimiento de reacción encaminado a perpetuar los privilegios de que goza la oligarquía en unión de la Iglesia, reacción que el Partido Radical está en la obligación de combatir;

Que los atavíos de púrpura y pedrerías del dignatario de la Iglesia resultan chocantes si se les compara con la pobreza y humildad de Cristo, de quien se dice ser discípulo, y es igualmente chocante el derroche de cientos de miles de pesos en un altar de la futura Basílica con la miseria de nuestro pueblo que habita en tugurios y cada día es rechazado de los hospitales por falta de recursos con qué asistirlo;

Acuerda:

1.o Solicitar de la Junta Central que active el proyecto de ley de separación de la Iglesia del Estado y el sometimiento de aquélla a la ley común;

2.o Protestar por la presencia de las tropas del Ejército que concurrieron a tributarle homenaje de príncipe de sangre real al Cardenal Benlloch' y

3.o Recomendar una estricta vigilancia respecto de la conducta del Cardenal ya mencionado".

Votaron en contra de la segunda conclusión del voto propuesto, los señores Valdés y otros, fundados en la inconsecuencia que resulta ante la actitud de varios Ministros radicales y aún parlamentarios que han contribuido en numerosas ocasiones a solemnizar con su presencia, ceremonias de la misma índole, en que han concurrido tropas del ejército para exteriorizar el régimen de unión entre el Estado y la Iglesia.

Igualmente, se aprobó por unanimidad un voto propuesto por don Darwin Rossel, que dice así:

"La Asamblea Radical de Santiago estima profundamente antipática la misión espiritual que trae el Cardenal Benlloch. En consecuencia, vería con agrado se alejara cuanto antes de nuestra República".

Se trató también de la situación de don Humberto Salgado, como candidato a municipal en la lucha interna, quien sostuvo que su presentación se encuadraba dentro del Reglamento General de Asambleas y solicitó, en consecuencia, la reconsideración del acuerdo tomado por la Asamblea en sesión anterior.

En la orden del día se discutió y aprobó la indicación de don Teófilo Contreras, en el sentido de exigir de los diversos candidatos a diputados y municipales, presentados para la elección interna del Domingo próximo, la exposición de sus respectivos programas de bien público que desarrollarán como representantes de la Asamblea.

Para este efecto, se acordó celebrar sesiones extraordinarias, hoy y los días siguientes de 6 a 8 P. M. y en caso de no reunirse, el quorum reglamentario, de 9 y media adelante.

El diputado don Luis Salas Romo manifestó que aún cuando consideraba que no tenía el derecho de renunciar a la presentación como candidato a diputado, en la próxima elección interna que habían hecho numerosos asambleístas, derecho que sólo pertenecía a estos últimos, hacía presente sin embargo que las Asambleas de Valparaíso, le habían elegido como su candidato a Senador y pedía, por este motivo, que prefería que los votos que pudieran favorecerle se emitieran por un candidato tan meritorio y digno como el señor Carlos Vicuña Fuentes.

UN CONCURSO SENSACIONAL

Sólo podran tomar parte los que sepan
LEER Y ESCRIBIR

A = B = C
1122 x 19.500
AQUI ESTA LA CLAVE

DETALLES SENSACIONALES MUY PRONTO

Tipo Réclame
$ 12.80

Antes de comprar su sombrero de paja, visite la Sombrerería

Capellaro

en donde encontrará el más grande surtido y a los mejores precios.

ESTADO 230
(Frente a la Sala Imperio)

ALTAS NOVEDADES EN
QUITASOLES
MODELOS DE ULTIMA CREACION
OFRECEMOS EL SURTIDO MAS SELECTO

QUITASOLES de percal fina, fondos blancos con impresiones de fantasía, especiales para el campo ... $ 15

QUITASOLES de tusorina, fondo de un color con guarda de fantasía, empuñaduras finas, con pasamanos ... $ 21

QUITASOLES de algodón mercerizado; surtido en tipos de un color y de fantasía, orilla guarnecida con galón de novedad, varillas con puntas de marfilina y empuñaduras con pasamano $ 27

QUITASOLES de media seda, de un solo color con varillas adornadas de marfilina, empuñaduras de moda, con pasamano, $ 42 y ... 33

QUITASOLES de media seda, clase fina, en tipos de un color y de fantasía, forma de moda, cortos, varillas con marfilina, empuñaduras con pasamano, $ 66 y ... $ 60

QUITASOLES de seda, forma de moda y de estilo japonés, en un color y de fantasía, dibujos de última novedad, varillas con marfilina y empuñaduras con pasamanos, ... $ 72

QUITASOLES de seda de un solo color y de fantasía, dibujos estilo egipcio, con guarda de novedad, formas de última moda, varillas con marfilina y empuñaduras finas, desde $ 95, hasta ... $ 78

QUITASOLES de gran lujo en seda de fantasía, estilos muy novedosos, modelos cortos y japonés, varillas adornadas, empuñaduras muy elegantes, desde $ 220 hasta ... $ 120

CASA FRANCESA

MAQUINAS SEGADORAS
PARA PRADOS Y JARDINES

GUADAÑAS FRANCESAS
PALAS FRANCESAS
HORQUETAS PARA TIERRA

Picotas para Viña, Picotitas, Rastrillos, Poruñas, Injertadores, Rafia, y el mejor surtido de herramientas para Jardín, ofrecen

DUCHER y BONNEFOY
AHUMADA 118

BAILE.— Hoy en la noche a las 9 P. M., se llevará a efecto en los salones del Centro Democrático Italiano, San Isidro 92, el baile que organiza el Audax Club Sportivo Italiano, y cuyo producido está destinado a incrementar los fondos de la Caja de Socorros de esa Colonia.

AL SUR.— Se ha dirigido al Sur el señor don Miguel Pigne.

Donde están estas CAPSULAS DE NERVALINA
Desaparece este Dolor de Cabeza

Poudre de Riz Jeanne D'Arc.
PERFUME Y ADHERENCIA SIN IGUAL

CONFERENCIA EN LA Y. M. C. A.—Esta tarde, a las 6.30 P. M., tendrá lugar en la Asociación Cristiana de Jóvenes, Alameda esquina Nataniel, una interesante conferencia por el distinguido educacionista y orador, Mr. Juan A. Mackay, Director del Colegio Angloperuano de Lima, que está de paso entre nosotros.

El tema escogido es "La amistad".

Se nos encarga invitar a todos los socios y sus amigos.

MANIFESTACION. — El personal de la Sección Pruebas del Departamento de Materiales de los Ferrocarriles del Estado, ofrecerá hoy una comida en la Rotisserie Parisiense, en honor de su jefe, señor Francisco Cruz Anguita, con motivo de su onomástico.

VESTIDOS
Trajes sastre, Abrigos y Batas, desde $ 150.00.
LIQUIDACION
116, AHUMADA, 116
(Altos) frente a Otto Becker
O—6

ENLACE PETRE LARENAS-VERGARA VICUÑA.—

SEÑORITA ANA PETRE LARENAS, CUYO MATRIMONIO CON EL SEÑOR AQUILES VERGARA VICUÑA, HA SIDO BENDECIDO EL SABADO ULTIMO EN COQUIMBO

UNIVERSIDAD CATOLICA.— Solemne acto académico en honor del Emmo. Cardenal Benlloch, en el Teatro Unión Central. —Como está anunciado, mañana Viernes, a las 6 de la tarde, la Universidad Católica ofrecerá un solemne acto católico en honor del Cardenal don Juan Benlloch, en el Teatro Unión Central.

Para esta fiesta, que promete ser una de las manifestaciones más grandiosas que se harán al distinguido Prelado por la juventud, se ha confeccionado el siguiente programa:

I. Marcha Real Española y Canción Nacional Chilena.

II. Saludo por el señor Rector de la Universidad, Pbro. don Carlos Casanueva O.

III. Orquesta.

IV. Discurso pronunciado por el distinguido miembro correspondiente a la Real Academia Española, señor don Juan Agustín Barriga.

V. Plegaria, romanza cantada por el Rvdo. Padre Daniel Rojas, acompñado por el maestro Aníbal Aracena Infanta.

VI. Poesía a España, declamada por su autor, don Francisco A. Concha C.

VII. Orquesta.

Las entradas de platea, que serán numeradas, se pueden retirar en la oficina del señor Pro-rector de la Universidad Católica, de 10 a 12 M. y de 3 a 6 P. M.

CLUB DE LAWN TENNIS SANTIAGO.— El Sábado próximo se inauguran los té danzantes de la temporada.

Una buena orquesta tocará escogidas piezas de baile.

Crippe, debilidad, anemia, neurastenia, sanan con ROBUROL.

CENTRO FEMENINO DE ESTUDIO.— Clases de hoy:

Declamación, a las 3 P. M.

Se avisa a las personas interesadas por asistir a las clases de declamación del profesor señor Cassassus, que empezarán hoy, a las 2 P. M., las que se habían suspendido por el mes de Setiembre.

Se ruega a las directoras asistir hoy a las 5, a reunión, por tratarse de asunto muy importante.

ENFERMOS. — Se encuentra enferma de cuidado la señora Zoila G. Román de Mutis.

—Ha sido operado con toda felicidad el niño Mario Sarratea Soza.

CLUB DE SEÑORAS.— Biógrafo.— Mañana Viernes a las 6 1/4 se exhibirá la hermosa cinta "De los harapos a la riqueza" creación del precoz artista Wesley Barry conocido con el nombre de Canillita es una producción artística y atrayente.

Domingo matinée a las 3 programa cómico.

Especial 6 1/4 "Fascinación" por Mae Murray.

No más feas

La persona más fea se pondrá bonita al momento usando la Maravillosa Leche de Rosas de Werck, Crema de la Reina de Hungría, Rojo Líquido de Werck, Leche Ideal de Werck y los fragancisos Polvos de la Reina de Hungría de Werck.

Pedidos a Daube y Cía. y en todas las Boticas de la República.

CONFERENCIA. — El Domingo próximo, a las 10.30 de la mañana se iniciará en el Teatro Esmeralda una serie de Conferencias sobre temas constructivos, dictadas por conferencistas conocidos. Estas conferencias tendrán lugar cada 15 días y la entrada será libre.

El Domingo 14 la señorita Teresa Huguet hablará sobre optimismo, y el señor Alfredo Helsby sobre socialismo práctico.

Habrá números de música y declamación por alumnas del Conservatorio.

Manera de hacer desaparecer un cutis malo

(Del "London Fashions")

En ningún caso los cosméticos mejoran un cutis malo, puesto que tales ingredientes son positivamente dañinos. Lo más razonable es extirpar el vello mortecino del rostro permitiendo así que la nueva piel pueda exhibir su frescura y lozanía. Para obtener este resultado se procede de una manera muy sencilla. Extiéndase por el rostro un poco de cera pura mercolizada todas las noches y lávese por las mañanas con agua caliente. Dicha cera, que puede ser adquirida en cualquiera farmacia, tiene la propiedad de absorber la cutícula desfigurante, de un modo gradual y sin dolor. Extirpa también imperfecciones como manchas rojas, barrillos, quemaduras de sol, etc. Como hermoseador general del cutis, este antiguo remedio, no tiene rival.

CREPE

Serpentina, precio de réclame. . $	2.50
Crepe chinesco, bonitos colores. $	3.00
Velos de hilo y seda listados. . . . $	4.00
Velos pintados, muy bonitos. . . $	5.00
Velos ingleses, clase riquísima. . $	6.95
Velo esponja, gran novedad. . . . . $	10.00
Tuxor, clase muy rica. . . . . $	6.00
Crepe suizo, clase extra. . . . . $	6.95
Velos bordados muy finos. . . . . . $	10.00
Velos suizos dorados y plateados. $	12.00
Velos suizos, calados elegantes. . $	8.00
Piqué borlón buena clase. . . . . . $	3.00
Piqué borlón clase superior. . . . . $	3.50
Piqué borlón clase especial. . . . . $	4.00
Piqué borlón clase extra. . . . . . . $	5.00
Muselinas finas con pajaritos. . . $	5.00
Percala francesa con guardas. . . $	4.00
Crepe Marrocain, estilo búlgaro. $	8.00
Tuxor estilos egipcios, de moda. . $	10.00
Foulares pintados ,similar seda. . $	6.95
Tuxor crudo con medallones. . . . $	9.00
Esponjas calidad muy rica. . . . . $	6.95
Esponja negra muy bonita. . . . . . $	8.00
Tejido Malla gran novedad. . . . . . $	12.00
Esponjas finas medio luto. . . . . . $	10.00
Moiré similar seda, ancho. . . . . . $	10.00
Tobralco especial para camisas. . $	8.50
Falla similar seda, saldos. . . . . . $	10.00
Brines para delantales, desde. . . $	1.30
Brin crudo, calidad réclame. . . . $	1.60
Brin crudo riquísimo, ancho. . . . $	2.80
Brines para trajes, regalamos. . . $	2.20
Brines finos para trajes. . . . . $	3.50
Brines tuxor, clase rica. . . . . $	3.80

Trueba, Villa y Cía.
BANDERA 702, ESQUINA ROSAS

Fábrica de Tejidos
La Santa Lucía
ALAMEDA 459
Teléfono 3229

Grandes novedades en TRAJES CHINE DE SEDA, SASTRES y BATAS.

Paletoes, Trajes de niñitas, Capas, Etc.

La preferida por las damas de buen gusto, por su variación de modelos.

Grandes rebajas en todos los artículos confeccionados.

MUEBLES
De comedor, dormitorio, escritorio

A precios sumamente bajos, con grandes facilidades en el pago, vende:

La San Antonio
Moneda 952
FRENTE CASA MUZARD

CLICHES

¿Desea usted que sus réclames, retratos, revistas, etc., llamen la atención por sus Fotograbados? Confeccione sus clichés en el Taller de Fotograbado

AGUSTINAS 1148. — Oficina D.
Galería Antúnez. Casilla 1728

EN SOLO $ 80.000
(VENDEMOS)

Linda propiedad compuesta de una casa de dos pisos en CALLE LIRA a cuatro cuadras de Delicias, con garage, 1.er piso, 15 piezas habitaciones, 2 hall, 2 piezas baño, arboleda, jardín; 2.o piso, hall, 5 piezas habitación, baño, etc.

Actualmente los bajos están separados de los altos y están arrendados en $ 500 y los altos en $ 250, pero es casa dependiente los bajos de los altos. Debe a la Caja Hipotecaria, $ 20,000, deuda antigua.

Más detalles en:

CASILLA 2706—AGUSTINAS 1125—TELEFONO 3078
Luis Silva Cortés y José Luis Silva

Hotel Helvecia
AGUSTINAS 978 — CASILLA 3095

Atendido por sus nuevos dueños, ofrece pensión mensual, $ 300. Habitaciones confortables y buen servicio de mesa. Abonos mensuales 2.50 por cubierto, con vino.

¿DESEA USTED CAMBIAR DE COLOR
o limpiar sus trajes, abrigos, vestidos elegantes, blusas, ya sean de seda, lana o algodón? Visite la
TINTORERIA SUIZA
y no se arrepentirá.
TALLERES: DOMINICA 404.
Su[illegible]: AGUSTINAS 815, AL LLEGAR A SAN ANTONIO.
Trabajos [illegible]tidos.
LUTOS ENTREGABLES EN 24 HORAS
Se atienden órdenes de provincias. Casilla 1884. Teléfonos 2717 y 2718.

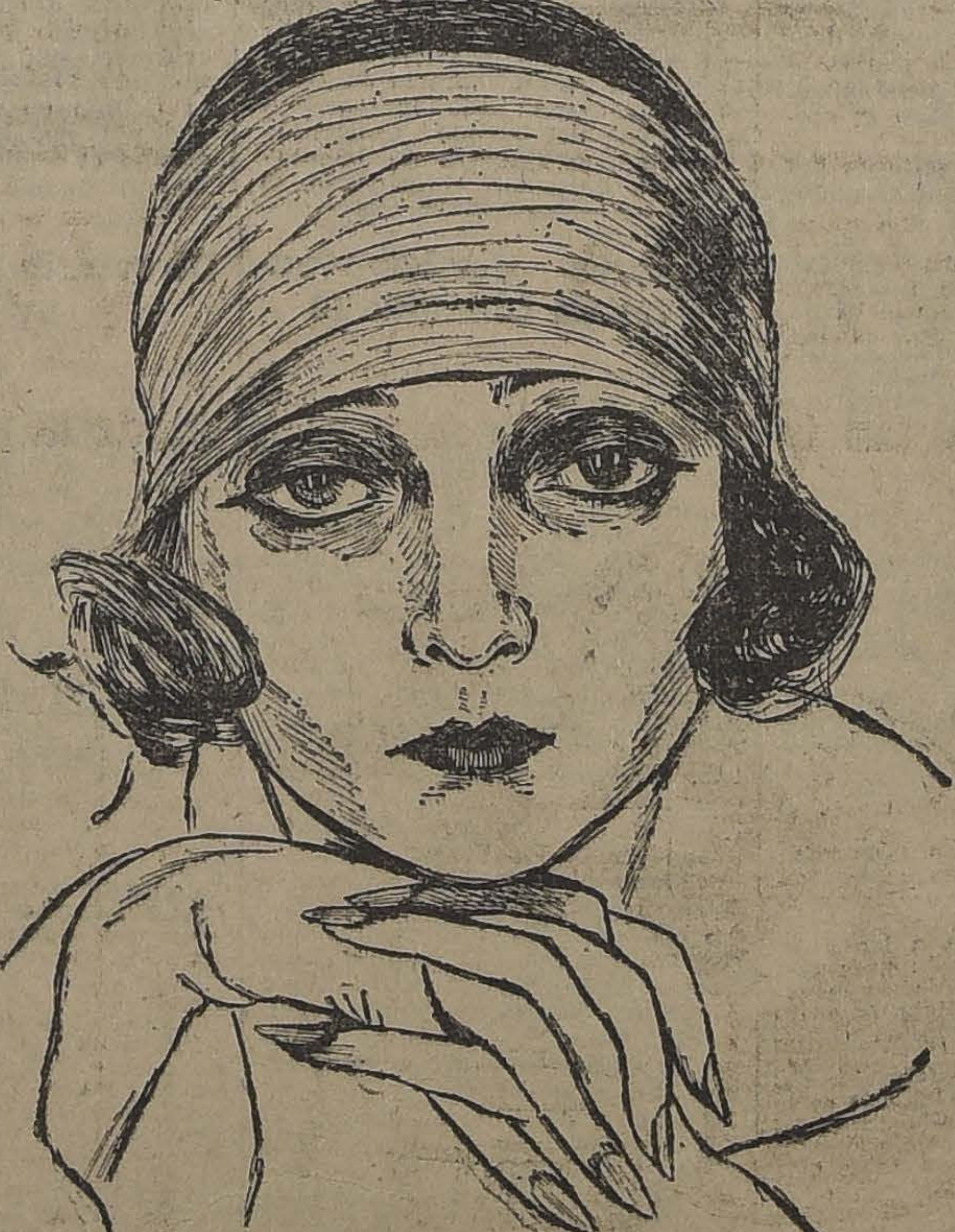

RUTH SINAI

Se inicia en el cine como protagonista de "TRAICION". Es desde su debut, el valor más definitivo en la cinematografía chilena y la única trágica presentada hasta hoy. Su porvenir será el de las grandes "estrellas"

HOY EN EL SPLENDID

CASA ARGENTINA
BANDERA 749
UNICA OPORTUNIDAD DE COMPRAR BARATO

TRAJES bata de Gabardina, pura lana.	$ 120.00
TRAJES bata de marrocain, pura lana, bordados. . .	180.00
HORMAS sombreros de paja tagal.	19.00
SOMBREROS de paja adornados, de Suiza.	60.00

TRAJES SOBRE MEDIDA A PRECIOS DE OCASION
O—4

SOMBREROS
Mme. CANESSA
Se trasladó a
NATANIEL 81
O—4

MUEBLES
de todos estilos, a precios bajísimos, vende
"LA UNIVERSAL"
Catedral 1131
FRENTE AL CONGRESO
Damos facilidades en el pago. Entrega inmediata.

SEÑORA!! ¿Sabe Ud. cuáles son los colores de Gran Moda de la temporada? Pase a verlos en la Tintorería Modelo AU CHIC-Estado 85
En Valparaíso y Viña del Mar LE GRAN CHIC

CORSES Y FAJAS NIRVANA

Liquidamos los más bellos y nuevos modelos, a precios fuera de toda competencia. Especialidad sobre medida.

ANA VENTOSA
Rosas 1085, casi esquina Bandera

NINO PICCALUGA

BIANCA SCACCIATI

IDA QUAIATTI

APOLLO GRANFORTE

TEATRO MUNICIPAL-HOY a las 9 P. M., 31 noche de abono.- Acontecimiento Artístico

Cavallería Rusticana
Opera en un acto de
P. MASCAGNI
DIRECTOR
Mo. JULIO FALCONI
INTERPRETES
BIANCA SCACCIATI
NINO PICCALUGA
APOLLO GRANFORTE
M. FANTUZZI
R. PANCRAZI

I PAGLIACCI
Opera en 2 actos y 1 prólogo de
R. LEONCAVALLO
DIRECTOR
Mo. JULIO FALCONI
INTERPRETES
IDA QUAIATTI
NINO PICCALUGA
APOLLO GRANFORTE
E. MARTINEZ
H. ZIONI

COMIDAS.—Un numeroso grupo de amigos ofreció ayer una comida a los señores Anselmo y José Oto, en el Restaurant La Playa, como una demostración de simpatía, con motivo de las actividades progresistas desarrolladas por estos industriales.

—Anoche, en el Restaurant Santiago, don Jorge Hübner Bezanilla ofreció una comida a un grupo de sus relaciones. Asistieron las siguientes personas: Héctor Zañartu P., Germán Riesco E., Daniel Balmaceda, Francisco Subercaseaux, Jenaro Prieto y Eduardo Grohnert.

BAUTIZO. — Ha sido bautizada Inés Josefina Alicia Errázuriz Fernández, hija del señor Adolfo Errázuriz y de la señora Inés Fernández de Errázuriz. Fueron padrinos el señor Arturo Errázuriz y la señora Adela Vicuña de Fernández.

LA SEÑORA JOSEFINA BARROS DE VALDIVIESO.—

Una noble y bella existencia se ha ido para siempre, con el fallecimiento de la señora Josefina Barros de Valdivieso, miembro de una familia que ocupa una gran situación en nuestra sociedad.

Adornaban a la señora Barros de Valdivieso, los encantos de una profunda educación, que la distinguieron en nuestros salones, su fina y penetrante inteligencia, la gran comprensión que tuvo de los dolores ajenos, su caridad sin límites, su infinito amor a los suyos, a quienes llenó con todas las ternuras de su corazón.

Cuantos tuvieron el privilegio de conocerla recordarán siempre la distinción de sus maneras, su bondad sin límites, su agudeza, su hospitalidad tan generosa y su anhelo de servir al necesitado.

Una repentina enfermedad en la que fueron inútiles los auxilios de la ciencia médica, y los solícitos cuidados de los suyos para arrancar de la muerte a esta bella existencia, cuyo recuerdo de sus bondades y cariño será para sus hijos el único lenitivo en esta irreparable desgracia.

Sus restos serán sepultados hoy, privadamente.

CAMBIO DE RESIDENCIA.—Han fijado su residencia en Aurora Mira 4, "Lo Vial", el señor Juan de la Cruz Vial, señora y familia.

NACIMIENTOS. — Ha nacido en San Javier una hijita del señor Armando Andrade y de la señora Marta Escala de Andrade.

ALMUERZO. — Damos a continuación una nómina de los adherentes al almuerzo que el Domingo próximo se ofrecerá al señor Sergio Melo Lecaros:

Eduardo del Río Montt, Gaston Wilson Brown, Eugenio Rioseco Bezanilla, José Vizcaya Claro, Hernán Pereira Montes, Ramón Valenzuela Matte, Manuel Delgadillo, Guillermo Ahumada Echeverría, Leonidas Irarrával Barros, Roberto Sánchez Zañartu, Ricardo Undurraga Lecaros, Ramón Lartundo Herrera, Carlos Bulnes Correa, Jorge Ureta Valdés, Jorge Suárez Orrego, Aníbal Rivera, Gonzalo Gazmuri, Salvador Barros Beauchef, Emilio Toro Olivos, Julio Laso Silva, Sergio Amunátegui Lecaros, Alfredo Ríos Gallardo, Ramón Undurraga Lecaros, Renato Rodríguez de la Sota, Alberto Echeverría M., Roberto Humeres Solar, Eugenio Orrego Vicuña, Ramón Lecaros Matte, Julio Alcalde Pinto, Osvaldo Bernstein, Hernán Lira Pinto, Hernán Videla Lira, Eduardo Humeres Solar, Jorge Pinilla Gutiérrez, Alberto Lagarrigue Gallardo, Manuel Vega, Alejandro Ovalle Ugarte, Oscar Ovalle Ugarte, Fernando Orrego Vicuña, Guillermo Feliú Cruz, José Alberto Bravo Walker, Luis Héctor Bravo Walker, Bernardino Bravo Walker, Marcial Martínez Prieto, Gonzalo Reyes Letelier, Alvaro Bonilla Lara, Hernán Pereira Salas, Eugenio Pereira Salas, Patricio Arteaga Infante, Edmundo Pérez Peña, Fernando Yunge, Mario Ortúzar Riesco, Gerardo Ortúzar Riesco, Gregorio Lira, Eduardo Núñez Guzmán, Luis Bascuñán Rodríguez, Pedro García de la H. Matte, Ricardo Barahona P., Elliot Rourke Puga.

GRATIS

Se enviará al que lo solicite, un libreto sobre lubricación científica.

LUBRICANTES "GIBBSOIL"

GIBBS Y CIA.
O—3

MADAME PIERRETTE

recibió hermoso surtido en vestidos elegantes, última creación de las casas JENNY, LANVIN, PREMET etc.

Exhibición solamente
JUEVES, VIERNES. SAVOY
HOTEL, Pieza N.o 20

Gran Fábrica de Alhajas

Primer premio y Medalla de Oro en la Exposición de 1910.

TALLER PROPIO DE RELOJERIA

Se transforman alhajas de brillantes, etc., al estilo moderno
Variedades en JOYAS, OBJETOS DE FANTASIA, RELIGIOSOS y RELOJES.

Otto W k y Hno
ESTADO N.o 101, ESQ. CON MONEDA

Asociación de Automovilistas de Santiago

Se hace presente a las personas invitadas a la comida en honor del Directorio de la Asociación de Valparaíso, que ésta se verificará el **VIERNES 5 DEL PRESENTE, Y NO EL 26**, como por error dice la esquela. Se ruega, pues, contestar a la adhesión hasta el Viernes a las 11 A. M. en la Intendencia.

BELLAS ARTES

PEDRO LUNA Y SU EXPOSICION EN LA RESIDENCIA DE DOÑA SARA DEL CAMPO DE MONTT

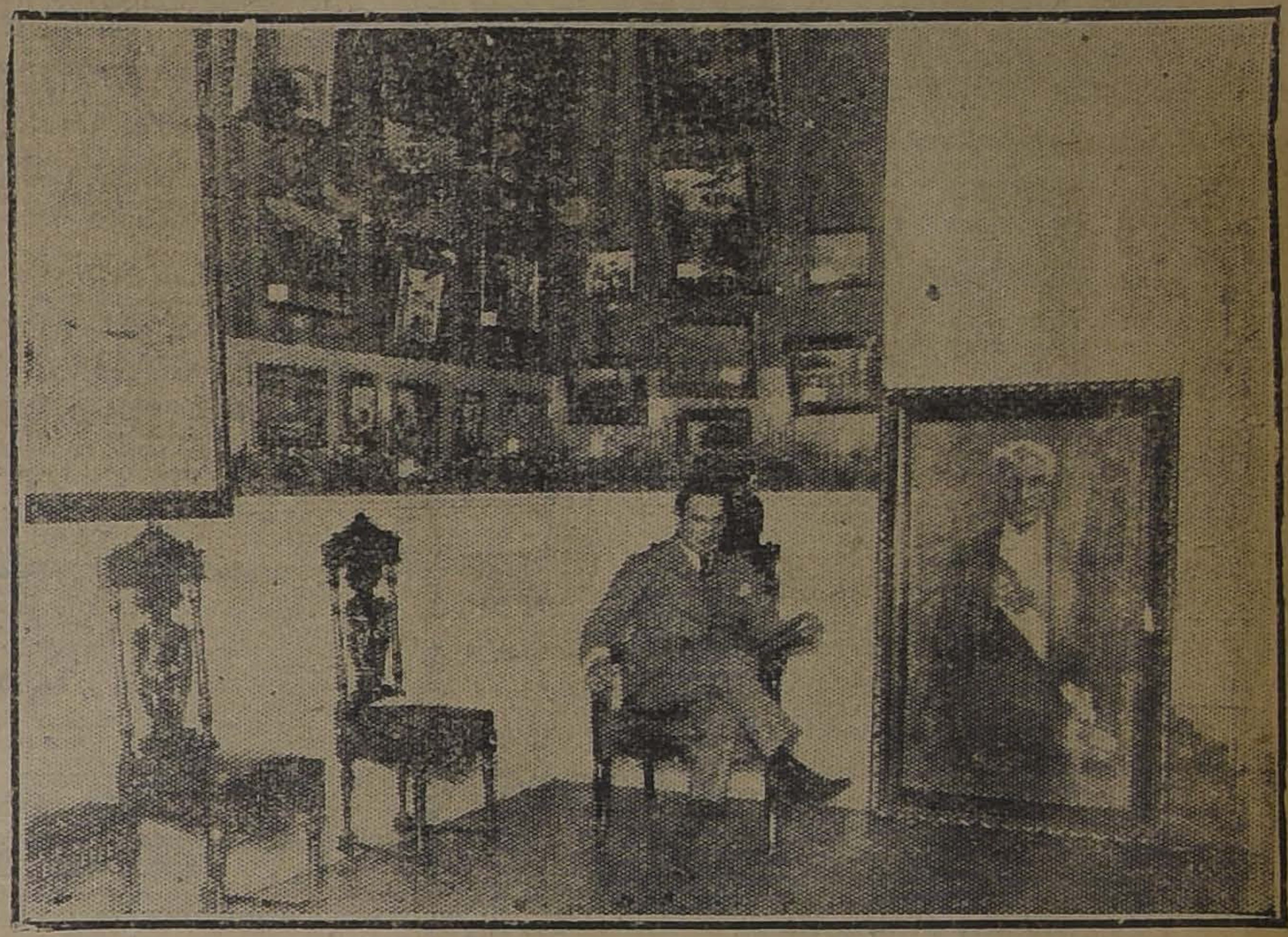

Desde el Lunes se encuentra expuesta al público de 3 a 7 P. M., en la residencia de doña Sara del Campo de Montt, Bandera 40, una valiosa colección de telas originales de nuestro distinguido pintor Pedro Luna. Ultimamente ha sido visitadísima por el público entendido, siendo muy felicitado su joven autor.

La reputación de que goza Pedro Luna en nuestros círculos artístico le augura en su presente exhibición un franco éxito.

La exposición será clausurada el Sábado próximo.

Consejos de la Comtesse Ivon

ECONOMIA ES RIQUEZA

Ahora que las telas están tan caras y que la moda exige nuevos colores tan diferentes de las estaciones pasadas, es conveniente tener presente un medio económico de utilizar todos sus trajes y telas, ya estén pasadas de moda, manchadas o descoloridas, y de presentarlas con todo el brillo y esplendor de recién salido de la tienda.

El secreto es muy sencillo: dirigirse a la acreditada y conocida San Francisco 425, quinta cuadra, frente a la 6.a Comisaría, donde hacen maravillosos teñidos y cambios de colores, aún de oscuros a delicados tintes claros, a entera satisfacción de sus clientes.

HERMOSURA FEMENINA

Un cutis blanco y nacarino llama la atención por su belleza, y esto pueden obtenerlo todas las personas que usen la **Leche de Belleza del doctor Bodin**, que refresca el cutis y hace desaparecer las manchas. La vende **Daube y Cía., Botica Gamboa, Portal Mac-Clure esquina Merced y todas las buenas boticas.**

CHOCOLATES Y CONFITES

Es increíble el éxito que ha tenido el **Depósito de Chocolates de la Plaza Brasil, Compañía 2013**, donde acuden no sólo del barrio sino que de todas partes atraídos por sus exquisitos chocolates, cocoa y confites, que vende a precios de fábrica. Recomendamos visitarlo en la seguridad que con muy poco dinero comprarán algo delicioso.

¡QUE DELICIOSO!

En estos días de calor, cuando más se necesita recurrir al agua para refrescarnos, se goza de una deliciosa impresión, si se agrega al lavatorio o al baño un poco de **Agua de Colonia Ideal**, preparada por el **Laboratorio Chile**, cuyo perfume delicado y seleccionados componentes, la hacen ser la preferida por las personas de gusto refinado, cuidadosas de su belleza.

LARGAS Y CRESPAS

No hay lindos ojos si no están sombreados por pestañas sedosas, largas y crespas, cuyo encanto todas reconocen. **El Instituto de Belleza de Mme. Angele**, recomienda su famoso Pestañal, así como todos los excelentes productos Cleopatra para la belleza femenina, que sólo se vende donde **Muzard** y en **Serrano 75**.

ESTRENO EN SOCIEDAD.—

Pasamos por un período de gran actividad social, sobre todo en el mundo joven que lleva este año la batuta con sus recepciones y presentaciones en sociedad. Es pues oportuno llamarles la atención a la conveniencia de aprender a la perfección las danzas según los dictados de la última moda, para no hacer un papel deslucido.

El profesor Aguilar, en su **Escuela de Bailes, Nataniel 135**, enseña en pocas lecciones gracias a su método especial.

FIESTA DE LA PRIMAVERA.—

Ya estamos en plena actividad preparando esta simpática fiesta, que ha adquirido una popularidad tal, que se va convirtiendo en fiesta nacional, pues no sólo en Santiago se celebra, cómo fué al principio, sino que en todas las ciudades y hasta pueblos de Chile, le dedican atención preferente. Este año, tendrá magnitud extraordinaria y no sólo se aprestan a celebrarla los estudiantes, sino que numerosísimos grupos de jóvenes de nuestra sociedad, están haciendo preparativos para organizar comparsas y rondas, en este carnaval nacional. La Casa Emilio **Delporte, Bandera 683-693, esquina de Rosas**, aprovecha esta oportunidad para ofrecer a su clientela el más espléndido y variado surtido de toda clase de telas para disfraces, de las mismas que se llevarán en los carnavales de París, Niza, etc., y que vende a precios de verdaderas sorpresas, pero habrá que apresurarse para elegir lo mejor. Entre otras llamamos la atención a los satines, tarlatanes, organdí, en todos los tonos y satines floreados.

SIEMPRE LISTO.—

Este es el lema de los boy-scouts y el que debe adoptar todo persona cuidadosa de su salud y deseosa de tener su cabeza despejada, sana, alegría y aspecto juvenil, siempre debe tener listo y a mano un frasco de **Salfesi**, agua mineral del **Laboratorio Chile**, superior a todas las importadas y dotada de todas las cualidades necesarias para depurar el organismo, sin molestias.

COMTESSE IVON.

Arte pictórico

Ha sido muy visitada la exposición de cuadros que está abierta al público en el estudio Rembert, **Estado N.o 252**.

En ediciones anteriores hemos hablado ya detalladamente de los famosos artistas: G. Clairin, J. Reymann, Gianni y otros.

En esta valiosa colección se encuentran obras antiguas y modernas, de factura minuciosamente detallada y de pincel amplio.

Las obras que más llaman la atención al entendido son: El cuadro N.o 1, "Confidencia", del conocido artista francés Labitte. Esta bellísima composición es una nota íntima y de carácter, en la cual el autor ha conseguido una distinguida y suave coloración. Como Antoine Watteau el insigne maestro del siglo XVII, supo interpretar con especial encanto sus escenas pastoriles de la época del Roi-Soleil, así sigue creando el gran artista Labitte con igual encanto sus obras en el siglo XIX.

Como en todas las ciencias así también en las artes aumenta el artista sus conocimientos y embellece sus creaciones con nuevos conocimientos. Este visible adelanto se nota en la obra del maestro Labitte. La atmósfera que rodea las dos figuras en el cuadro "Confidencia", vibra con una transparencia sin igual, y la solidez del terreno es ejecutada de una manera estupenda y el total del encanto del cuadro es debido al tiempo que con su patina dorada ha contribuido a embellecerlo. Esta obra tiene muchos admiradores.

Los N.os 5 y 6 son obras de F. de Chambord. En estas hermosas carnes de cuerpos de mujer, palpita vida, y con nobleza y realidad el pintor nos hace sentir la gracia femenina. También a estas dos creaciones los años las han envuelto en una gama dorada que da tanto valor a los cuadros.

Un gran paisaje del pintor inglés Nory nos da a conocer los encantadores valles de la Escocia. Esta es una obra digna de embellecer con su serenidad el encanto de cualquier Salón.

La Exposición cuenta tambien con unos cuadros decorativos de flores de mano del pintor Béclard.

Esta Exposición estará abierta hasta el 10 del presente. Todo amante del arte pictórico es cortésmente invitado.

Horas de visita: De 9 a 12 A. M. y de 2 a 7 P. M.. **Estudio Rembert, ESTADO N.o 252.**

EL GRAN BAILE DE FANTASIA

de este SABADO, 9.30-12.30 P. M., en el Gimnasio y salones del "Dancing School" del Prof. **J. VALERO, CATEDRAL 2208**, será amenizado por la regia orquesta del THAMAR.

Las invitaciones pueden adquirirse en el día: **de familia $ 30; caballeros $ 10 y $ 5; damas $ 3.**

GAVILLA
GAVILLA
ROLLED
WHITE OATS

AVENA GAVILLA

es tan fresca y pura como los besos de la juventud

"Allí vá Gavilla"

PORRIDGE
El Desayuno Ideal

Un plato de AVENA GAVILLA, en forma de Porridge, con leche y azúcar, contiene en forma bien combinada los alimentos necesarios para formar cuerpos sanos y robustos.

GAVILLA
LO QUE CUESTA

La lata de un kilo (tamaño recomendado para familias) rinde de 30 a 35 porciones de avena, con un costo de 5 a 6 centavos. Combinada con leche y azúcar resulta cada plato de porridge a un costo de 10 a 15 centavos.

GAVILLA
LO QUE RINDE

¡Diez a quince centavos! Suma insignificante en comparación al beneficio que resultará en el aumento de vigor de sus niños, y en la mejoría de salud de toda la familia. ¿Vale la pena hacer un ensayo?

CONCURSO
AVENA GAVILLA
$ 1,250 EN PREMIOS

Desde la fecha y hasta el 31 de Octubre del presente año queda abierto un CONCURSO para las mejores cartas que se escriban sobre el alimento "AVENA GAVILLA", regido por las condiciones siguientes:

El tema es el uso de este gran producto chileno, como un alimento que pueda adoptarse al desayuno, y las ventajas que pueden obtenerse con su adopción más general. Debe hacerse una referencia especial a la manera de preparar el PORRIDGE de AVENA GAVILLA y a los beneficios que éste reporta a las personas de todas edades y condiciones, pero principalmente a los niños que están creciendo y a aquellas personas que necesitan un sobre-alimento.

Los concurrentes a este CONCURSO deberán enviar las cartas dirigidas a: CONCURSO AVENA GAVILLA, Casilla 118-D.—SANTIAGO.

Cada carta deberá llevar la firma y dirección del concursante.

Los premios a distribuirse serán los siguientes:

1.er PREMIO DE $ 500
2.o PREMIO DE $ 250
3.er PREMIO DE $ 150
4.o PREMIO DE $ 100
Y ADEMAS 5 PREMIOS DE $ 50 c. u.

Las cartas no deberán tener más de doscientas palabras.

Las cartas premiadas y los derechos de publicación quedarán de propiedad de la AVENA GAVILLA.

Detalles y pormenores para la redacción de las cartas se podrán obtener de los avisos de la AVENA GAVILLA, que se publican en los diarios locales de Santiago, constantemente.

CORSES y FAJAS NIRVANA

Gran Liquidación de los más nuevos y Bellos Modelos
A precios fuera de todo competencia. - Especialidad sobre medida
Rosas 1085 casi esquina Bandera

SPLENDID
HOY
6.30 - 9.45
Localidades en venta todo el día

La película extraordinaria de que todo el mundo habla, y que todos han elogiado con un entusiasmo que ninguna cinta había obtenido.

Carlos A. Borcosque presenta
TRAICION
OCHO PARTES :-: 2,400 METROS
Jorge Infante - Mariita Brieba - Luis Vicentini - Ivonne D'Albert - Ruth Sinai - Alberto Cumplido

EL ESTRENO MAS IMPORTANTE DEL AÑO

La producción que la crítica ha juzgado como la que conquista para el arte mudo chileno el primer puesto en Sud-América.

SPLENDID
HOY
6.30 - 9.45
Inauguración de la temporada de Primavera

TEATROS — MUSICA — CINES

LOS NUEVOS ESPECTACULOS QUE PRESENTARA LA EMPRESA ANSALDO

Margarita Xirgú vendrá a Chile a fines de mes

El viaje del activo empresario señor Alfredo Ansaldo a Buenos Aires promete ser de grandes beneficios para nuestra cultura teatral, pues por las noticias que ya se han recibido, el señor Ansaldo ha finiquitado importantes negociaciones para la temporada de Primavera en sus teatros de Santiago, Valparaíso y Concepción. La más importante de las actuaciones del señor Ansaldo ha sido la firma del contrato para Chile de la trágica Margarita Xirgú, quien vendría a trabajar a Chile en los últimos días del presente mes.

Margarita Xirgú es en la actualidad el valor más efectivo del teatro español y sus estupendas interpretaciones del teatro de Oscar Wilde y del gran escritor ruso Leonidas Andreieff, la han hecho destacarse fuera de los límites del teatro hispano para considerarla como una de las más grandes intérpretes del teatro moderno. La compañía que trae la Xirgú es de primer orden y ha sido formada por la gran trágica catalana con actrices y actores jóvenes y comprensivos de las nuevas modalidades del teatro, que vistan y ligan con naturalidad y no en el tono declamatorio del tradicional actor español.

Entre las figuras femeninas que vienen con la Xirgú, figuran dos actrices que en Chile dejaron un recuerdo perdurable de su actuación: Carmen Carbonell, en la compañía de comedias de Pepe Santiago, y Mercedes Pérez de Vargas y Julia Pacello, en la Guerrero-Díaz de Mendoza, en su última jira. La primera es considerada hoy en día como la mejor dama joven del habla española y la segunda atrae por la belleza de su figura y la musicalidad de su voz.

Margarita Xirgú llegará a Chile en los últimos días de este mes y debutará a principios de Noviembre en nuestra capital.

—Otro de los espectáculos contratados por la empresa Ansaldo, es el gran conjunto musical ruso de las Balalaikas y Domras, que dirige el compositor moscovita Nicolás Silvestroff.

Este conjunto vino a la Argentina contratado por la Empresa Grassi y Quezada, la misma que contrató al Cuarteto Londres y ha recorrido en jiras durante tres años los principales países del mundo.

Las Balalaikas vendrán a Santiago a fines de la próxima semana.

Se puede también afirmar como un hecho definitivo la venida para fines de mes de un gran circo con las últimas novedades llegadas a Seguín, el gran empresario bonaerense, desde Alemania e Italia.

—La tonadilla, género que no se explota en Chile en forma, desde los tiempos de la Argentinita y Pierrette Fiori, tendrá también su representación con la presencia de la eminente cancionista y tonadillera Carmen Flores.

COMEDIA

Con muy buen público se vió anoche el Comedia en la segunda representación de "La mazurka azul", opereta de Lehar que ha sido siempre una de las favoritas de los aficionados.

La Compañía Berutti la pone con sobriedad y corrección, descollando en la interpretación Inés Berutti, que crea un personaje lleno de emoción e interés. Muy bien están igualmente la tiple cómica señorita Torrijos, el señor Gonzálvez y el gracioso Albadalejo.

Hoy en la vermouth subirá a escena nuevamente "La mazurka azul", y en la noche se repetirá "La danza de las libélulas", opereta que tiene el poder de congregar un público rebosante cada vez que se anuncia.

"LAS MUSAS LATINAS" VAN HOY EN EL AMERICAN

Las presentaciones de "La moza de [illegible]" de ayer, sólo vinieron a confirmar la magnífica impresión del arte de Salud Rodríguez y del actor cómico Paco Vidal.

La Rodríguez se nos mostró ayer más dominadora de la escena que a su debut, pues en esa ocasión influyó en su ánimo el cansancio del viaje la nerviosidad de un debut ante un público desconocido.

El estreno de esta noche es la espléndida revista del maestro Perera "Las musas latinas", obra que gusta mucho a nuestro público por las bellezas de su música.

Los roles centrales femeninos les tendrá Salud Rodríguez y entre ellos recordamos el de la Perchelera, Musa española y el simpático de Petit Parisién.

El cuerpo de baile ejecutará bailables que llamarán la atención tanto por la música como por el corte de los trajes.

En la tarde y en la primera de la noche va la revista "Las hijas del placer" que cumple sus 30 representaciones.

El Sábado la fantasía musical "La gran bajá".

SANTIAGO

Esta noche estrenará la compañía de comedias Serrador-Marí la caricatura policial, en 3 actos, original del [illegible] autor Pedro Muñoz Seca, "Los misterios de Laguardia", comedia que promete obtener mucho éxito.

En la vermouth social, 6 P. M., la notable comedia del teatro alemán, en 5 actos, de Meyer Forster, "Juventud de príncipe" (Halt-Heidelberg.)

Pronto, "La señora Presidenta", célebre comedia en 3 actos, del teatro francés.

Siguen los ensayos para el estreno en Sur América de la alta comedia en 4 actos, original del poeta español G. Martínez Sierra, titulada "El corazón ciego", cuyo estreno tendrá lugar en la función de beneficio de la distinguida primera actriz de esta compañía, señorita Nora Serrador.

GLORIA GIL REY

Al iniciar esta distinguida artista su tournée americana, la primera ciudad que ha visitado y adonde ha sido ovacionada, ha sido Montevideo.

El diario "El Siglo" dice de ella:

"Hoy, después de haber oído cantar y expresar con el máximun de arte con que sabe hacerlo Gloria Gil Rey, debemos manifestar nuestro entusiasmo por el arte de la tonadilla, que en manos de Gloria Gil Rey, como en las de Raquel Meller, cobra un brillo inusitado a que por desgracia no nos tienen acostumbrados las innumerables coupleteras.

Es Gloria Gil Rey una muñequita graciosa de grandes ojos negros, de mirar profundo y de una expresión del rostro que completa su trabajo cuando canta con una voz que sin ser muy extensa está llena de matices que ella sabe manejar con verdadera inteligencia...

Y "La Mañana":

"Gloria Gil Rey posee un temperamento cálido y bien equilibrado que le permite abordar todos los matices de la tonadilla. Su voz de pequeño volumen pero dulce, bien educada y aderezada con unas cadencias muy expresivas y sugerentes se amolda a una dicción clara y consciente que permite apreciar de la primera a la última de las frases que modula. Su rostro es agraciado, expresivo, siempre movible y animado, sus ademanes son sobrios y bien medidos y subrayan con sincera elocuencia el sentido de sus palabras. Gloria Gil Rey es dueña de una silueta esbelta, elegante y armónica; se viste con lujo y buen gusto y sabe impregnar sus movimientos de sugerente distinción..."

Gloria se presentará el Domingo en el Unión Central.

LOS PROGRAMAS DE HOY

MUNICIPAL.—Compañía lírica italiana, "Loreley".

COMEDIA.—Vermouth "La mazurka azul". Noche "La danza de las libélulas".

SANTIAGO.—Vermouth "Juventud de príncipe". Noche "Los misterios de Laguardia".

AMERICAN.—Vermouth "Las hijas del placer". Noche "Las musas latinas".

Teatro Unión Central
Domingo 7 a las 6.30 y 9.30
DEBUT
de la eminente tonadillera española
Gloria Gil Rey
La artista preferida de las señoras
La artista de moda en España
Lujosísima Presentaciór
8
UNICAS FUNCIONES
8

LO QUE SE HA DICHO SOBRE "TRAICION"

El señor ALBERTO MACKENNA, **Intendente de Santiago:**
"No es un paso, sino un salto enorme el que se da con esta película".

Don CARLOS SILVA VILDOSOLA:
"Es lo más perfecto que se ha hecho aquí".

El señor FERNANDO RUIZ, crítico de "El Mercurio".
"Esta producción extraordinaria adelanta un lustro nuestra cinematografía. Es lo más grande que se ha hecho hasta hoy en Sud-América".

El señor ANIBAL JARA, crítico de "La Nación".
"Traición", es en buenas cuentas la primera película chilena; la primera que pasa al lienzo sin temor a la murmuración y a la crítica".

El señor BARROS LYNCH, de "El Diario Ilustrado".
"En resumen, un triunfo de la cinematografía chilena: "Traición", es una película de méritos en todo sentido y amena, de punta a cabo".

La señora IVONNE CLAUDEL:
"Comparando "Traición", con las anteriores películas nacionales es tan enorme la diferencia, que no parece que hubiesen transcurrido meses, sino años".

El señor MINISTRO DE MEXICO:
"Lo mejor de "Traición", es el arte fotográfico; lo juzgo todo un éxito; la visión artística, el arte de elegir estéticamente el campo de la cámara, los efectos de luz, etc'.

Don RAFAEL MALUENDA:
"Traición", está destinada a triunfar. Y sin lugar a dudas es lo más acabado que ha salido de talleres nacionales".

Don JOSE ORTEGA FOLCH:
"Es un franco triunfo industrial y artístico. Es una cinta que gustará y que convencerá a los pesimistas de que el arte cinematográfico es posible en Chile".

Don JOSE FRENKEL, **autoridad cinematográfica:**
"Ahora creo en la cinematografía nacional".

Don AUGUSTO PEREZ, **popular empresario:**
"Es indiscutiblemente una película Paramount".

Don AURELIO DIAZ MEZA:
"Por su nitidez y por su belleza, "Traición", está destinada a triunfar aquí y en el extranjero".

Don RENATO VALENZUELA:
"Borcosque es la persona en quién puede confiarse el brillante porvenir de nuestra cinematografía".

Don CESAR CASCABEL, **El Humorista:**
"La película "Traición", es de una técnica completa. Las lecturas correctas e ingeniosas. La fotografía clara. Los paisajes y las personas fotogénicas".

Don FRANCISCO SANFUENTES, **distinguido cinematografista:**
"El Spléndid no estrena ninguna cinta nacional de cuyos méritos no pueda responder, y en este caso, presenta con orgullo, lo mejor que se ha hecho en nuestra patria".

El señor FERNANDO SANTIVAN:
"Podemos asegurar con fé que esta vez el público encontrará por fin una producción tan buena como las que nos llegan de Estados Unidos".

COKE, **el célebre caricaturista:**
"Gracias a Borcosque podemos decir con orgullo que la cinematografía nacional ha salido de los sucios pañales".

MUSICA

TEATRO MUNICIPAL

Anoche se cantó "Gioconda"

Hoy: "Cavallería Rusticana", "I Pagliacci". —Intérpretes: Blanca Scacciati, Ida Quaiatti, Nino Piccaluga y Apollo Granforte

CUERPO DE BAILES QUE ANOCHE ACTUO EN "GIOCONDA"

En 30.a función de abono se puso anoche en escena la obra en 4 actos del maestro Ponchielli 'Gioconda", que si bien ha merecido algunos juicios ingratos por su factura, a nuestro parecer no deja de tener el interés teatral y músico de las obras de su género. Se caracteriza, precisamente, por una partitura abundante en lirismo y por un movimiento escénico que no pierde interés. La orquestación, rica a veces, no llega a los silencios prolongados de la ópera antigua.

La presentación que hizo anoche la Compañía, a pesar de la falta de brillo de dos de los papeles más importantes, deja la buena impresión del conjunto.

Apollo Granforte, que nos ha convencido plenamente de sus facultades vocales y escénicas, desempeñó su papel de Barnaba con el acierto que tienen siempre los roles a su cargo. Elvira Casazza, dotada de una hermosa voz de mezzo-soprano, ha merecido siempre los mejores aplausos; estuvo muy correcta. Luigi Ferroni, en el Badoero, pudo demostrar una vez más sus buenas cualidades.

Si la soprano de Zorzi y el tenor Márquez, no tuvieron lucimiento, no podría decirse que la obra estuvo mal interpretada. Lógico es que con la falta de brillo de sus papeles desmerezca en algo el conjunto que por lo demás alcanzó, como decimos, una buena presentación. Y para que haya una razón que justifique la apreciación que vertimos de la actuación de cada uno de estos artistas, no podemos menos de decir: que ella, tiene su voz incierta debido al desgaste de su garganta; el registro bajo y medio no toma colorido porque la tensión de sus cuerdas vocales es flácida; en los agudos, gracias al esfuerzo fisiológico natural del mayor número de vibraciones que produce el sonido logra arrancar algunas notas que dicen que la artista tuvo una hermosa voz. En cuanto a él, que lo hemos aplaudido en roles que le vienen por su discreción, podemos decirle que si su voz no se ahogara al salir de su garganta, lograría lucirse, porque tiene un buen timbre.

El cuerpo de bailes, especialmente en el tercer acto tuvo una actuación simpática. Pierre Michaelowsky y Vera Grabinska lograron un aplauso muy merecido. Los coros estuvieron muy correctos, teniendo partes bastante difíciles como el final del tercer acto, que dejó la mejor impresión. La mise en scene nos ha hecho recordar una vez más al director de escena señor Asciutti que hizo una espléndida presentación de los primeros actos. La orquesta, como siempre impecable; el maestro Falconi sabe estar en todo momento con el mayor acierto y justeza sobre la partitura.

M.

Esta noche se dará, en 31 función de abono, uno de los espectáculos más intersantes de la presente temporada lírica: "Cavallería rusticana", la hermosa obra en un acto de Pietro Mascagni, y la famosa obra de Leoncavallo: "I Pagliacci". Los intérpretes de "Cavallería rusticana" serán los siguientes, en sus respectivos roles:

Blanca Scacciati, Santuzza.
Nino Piccaluga, Turiddu.
Apollo Granforte, Alfio.
María Fantuzzi, Lola y R. Pancraçi, Mamma Lucía.

Los dos actos y el prólogo de "I Pagliacci" serán interpreados por los siguientes artistas:

Ida Qualatti, Nedda.
Nino Piccaluga, Canio.
Apollo Granforte, Tonio.
E. Martínez, Silvio
H. Ziomi, Un contadino.

Como puede ver el público, pocas veces se habrá dado la "Cavallería rusticana" e "I Pagliacci", con dos cuadros tan sobresalientes.

Además, las dos óperas agradan por su frescura y la originalidad de la música. "Cavallería" se estrenó en Roma el 17 de Mayo de 1890; su música ha llegado y llegará siempre al alma popular conquistándola por su originalidad y beleza.

"Los Payasos" es la obra maestra de Leoncavallo y fué estrenada en 1892. La instrumentación de esta ópera, vaciada en los suevos moldes, nunca deja de mostrarse plena de brillantez y de vida.

Mañana Viernes no habrá función en el Municipal.

Para el Sábado y el Domingo se anuncian dos interesantes matinées de abono: el Sábado en matinée que empezará a las 4, subirá a escena "La Gioconda", la hermosa ópera-baile de Ponchielli; en la noche se dará un estreno de importancia: "Loreley", una de las más inspiradas obras de Catalani. El Domingo en matinée se repetirá "Loreley", y en la noche, subirá a escena "Fausto".

En la próxima semana la compañía lírica dará las últimas funciones de abono, dando a conocer al público las nuevas óperas. Terminada la temporada lírica, se iniciará en la segunda quincena del presente mes. la temporada de María Guerrero, que se anuncia como una de las más brillantes que haya habido en el Municipal, a juzgar por el abono que ha tenido un gran éxito.

NUEVAS PIEZAS MUSICALES

Han aparecido recientemente el tango "Mi Regalona" y el one-step: "Parece que no se va a poder", piezas de que es autor el distinguido compositor chileno, señor Héctor Melo y en las cuales confirma sus cualidades de autor.

NOTICIAS CINEMATOGRAFICAS

EL IMPORTANTE ACONTECIMIENTO ARTISTICO DE HOY EN EL SPLENDID

Se estrena la hermosa producción Borcosque: "Traición"

LA ARTISTA NACIONAL RUTH SINAI Y EL JOVEN ACTOR ALBERTO CUMPLIDO, PRINCIPALES PROTAGONISTAS DE LA PELICULA "TRAICION"

Después de algunos días de anuncio, muy pocos desde luego, ya que estamos acostumbrados a una excesiva reclame en lo que toca a películas nacionales, porque la mayoría de ellas no ha merecido el éxito de la que hoy se da en el Splendid, se presenta al público santiaguino "Traición", la segunda producción de Carlos Borcosque. La prensa y distinguidas personalidades de nuestros círculos intelectuales han venido dando opiniones acerca de esta bella obra y es por eso que la sociedad de Santiago está ya en posesión de todo lo concerniente a los méritos de esta película que tiene que llamar la atención de nuestro público por su gran belleza y de los cinematografistas chilenos, porque ella viene a realizar el ideal de todos aquellos que se dedican a la filmación de cintas. Podríamos decir, sin el menor ánimo de rozar alguna susceptibilidad, que en esta obra hay mucho que aprender y que estudiar, es decir, hacer lo mismo que el señor Borcosque: poner amor al trabajo, hacer arte y no concretarse a un desmedido afán de lucro.

En esta película vemos la más completa relación entre los valores que debe poseer toda cinta: buena técnica, buen gusto, un fino espíritu de selección y un admirable sentido del biógrafo. Es sabido que lo esencial para hacer una película es el que exista un director artístico. Los intérpretes vienen a ser elementos secundarios. El ojo estético, maestro y generador de toda la belleza de una cinta es el del director. En Chile no hay directores de escenas capaces de hacer lo que ha hecho Borcosque. Las cintas que hemos visto han adolecido de los defectos necesarios para que su éxito haya sido mediano. Los autores de argumentos han dirigido sus propios asuntos, pero hay mucha diferencia entre ser autor, director e intérprete. En "Tración" vemos lo que significa una inteligente dirección escénica. El señor Borcosque se ha dedicado exclusivamente a guiar las escenas, a poner en cinta un hermoso argumento, en el que encierra toda una serie de motivos de emoción y de belleza. Por ejemplo, el argumento que se ha trazado en esta obra ha sido buscado en tal forma que en sus escenas hay base para poder exhibir una enorme cantidad de aspectos y ambientes que pueden encerrar muy bien la vida santiaguina.

Se estrena a las 6.30, debiéndose repetir en la noche también. Hay muy pocas localidades y la boletería funcionará desde las primeras horas de la mañana.

IMPERIO

Reexhibe hoy el drama de Thos H. Ince: "¡Y hay todavía quién duda de Dios!"—Como ocurre casi todas las semanas, después de los Miércoles de Moda, la Sala Imperio se ve precisada a presentar dos nuevas exhibiciones de la obra estrenada en sus fiestas sociales, siendo esta vez, respecto del film titulado "¡Y hay todavía quién duda de Dios!" una necesidad que se justifica con la demanda extraordinaria de localidades y la manifiesta aceptación que alcanzó esta hermosa cinta creada por Thomas H. Ince y editada por la Associated Producers. Ya que antes hemos hablado del valor sugestivo de la obra, conviene ahora decir que la emoción externa, la mise en scene, la forma; en una palabra, todo lo que brota a lo exterior, no porque se presente sin las pretensiones de una obra de notables méritos extraordinarios, deja de carecer de ellos, en cuanto a la mesurada selección del detalle artístico, a las valiosas leyendas de Ariza, a la decoración magnífica de las escenas, muchas de las cuales contienen cuadros de brillante atracción, tales como esas esplendorosas fiestas que los norteamericanos realizan en su metrópoli a fuerza de oro y de derroche espléndido. Así, de valiosa es también la interpretación de Lloyd Hughes, la de Betti Ross Clark y muy principalmente la de Clara MacDowell, que en el rol de la madre es una muestra vigorosa y convincente de la abnegación y los prodigios que realiza el amor maternal. Bien merece dos nuevas exhibiciones esta cinta, como también merece dos nuevos éxitos, los que sin duda le esperan.

PEDRO DE VALDIVIA

Hoy, día de moda, estrenará este teatro en tarde y noche, la superproducción Gaumont, vista que explica detalladamente el lujo y las costumbres de las antiguas Cortes de Francia y España. Esta obra se titula "Don Carlos".

ESMERALDA

Debido a la actuación de la Compañía Lírica Chilena, la semana pasada no se dió en nocturna la tercera función de la serie "La guardia del diablo". Este es el motivo por el cual hoy se dará, vermouth y nocturna, un programa doble formado por la tercera y cuarta funciones de la serie citada. Este programa monstruo se dará a los precios corrientes de $ 1.20 platea y 0.40 galería.

SETIEMBRE Y BRASIL

Una extraordinaria producción Universal de lujo, que mal hace la Empresa en lanzar precipitadamente, es la película "Lo que las esposas quieren", que se estrena en las dos funciones de hoy de estos teatros.

Un reparto todo de estrellas interpretan la obra. Figuran en él Ethel Grey Terry, Niles Welch, Ramsey Wallace, Margaret Landis, etc.

El argumento, original del conocido escritor americano Edward Lowe, es un acabado estudio del amor en el matrimonio. Parejas que parece que van a ser eternamente enamoradas y felices, a los pocos meses de matrimonio se consideran desgraciadas y cada cual culpa al otro de ser el causante de la situación. Maridos demasiado ocupados y esposas frívolas no pueden avenirse.

Además de esta gran película las funciones del Brasil tienen el atractivo de la publicación del resultado del último escrutinio del concurso de bellezas y la proyección de los retratos de las señoritas que llevan los primeros lugares.

ALHAMBRA Y VICTORIA

Con un programa doble de sensación realizarán hoy estos concurridos cines, sus funciones especial y nocturna. En primer término va la 4.a función de la serial Pathé New York, titulada: "Carlos El Remachador", jornada que consta de los siguientes episodios: 10. A la orilla del abismo; 11. La ruta Aérea y 12. Entre los rieles. Llama la atención del espectador, en la exhibición de estos capítulos, el grado máximo de sensacionalismo que adquiere la intriga que ha caracterizado la obra, mostrando diversas fases de interesante atracción. Los roles protagonistas son creados por los aplaudidos artistas Charles Hutchison, un verdadero As del atletismo, y Margarita Clayton, intrépida amazona y mujer de extraordinaria belleza. Además, estrenarán la cinta titulada: "Manos blancas", o "También lloran las fieras", notable creación del gran actor trágico Hobart Bosworth, recordado protagonista de la producción: "¿Cuál es su ideal de marido?"

AVENIDA

El ambiente de la agitada existencia en Wall Street, donde la lucha por la vida toma caracteres sensacionales, es el tema que nos ofrece el estreno de hoy, titulado "Fuerza silenciosa", que es un relato vibrante de los procedimientos de aquellos que, ávidos de dinero, no trepidan en cometer las mayores infamias a fin de ver satisfechas sus ambiciones. Dos artistas de indiscutibles méritos se han unido para interpretar esta obra sobresaliente: Harry Morey, que ha conquistado innumerables triunfos, y Betty Blythe, la actriz de incomparable be-

HOY 6.30 y 9.30
Dos nuevas exhibiciones del hermoso drama que fué nuestro éxito de ayer
La super-produción del gran THOS H. INCE
Edición Associated Producers - 1923.
¡Y hay todavía quien duda de Dios!
MAÑANA:
El Rey de la Estafa
por L. BARRIMORE; y HAROLD LLOYD en "POLVORA A PASTO".
Cine Social
IMPERIO
Atracciones
SABADO
¡Quién fuera Estrella!
Delicada creación de CATHERINE MAC-DONALD con WERLEY BARRY.
DOMINGO
6.30 Y 9.30
LOS VESTIDOS DE LAS OTRAS
Estreno de magnífica presentación y tema social de actualidad
Por la insigne actriz MABEL BALLIN; y extra-programa:
NOTICIARIO PATHE-N W No 2
con nuevos y más sensacionales detaules de la erupción del Etna; y actualidades de España, Italia y Estados Unidos. Exhibición y concurso de cuerpos femeninos.

BETTY BLYTHE
La actriz de belleza incomparable, y
Harry Morey
Interpretan.
FUERZA SILENCIOSA
TEMA: El amor, contra las ansias de dinero y el engaño en la turbulenta vida moderna de las grandes urbes:
NEW YORK
6.20 - HOY - 9.20
TEATRO
AVENIDA
Sábado: La fiesta de la música, por OSMAN PEREZ FREIRE.

ALHAMBRA Y VICTORIA = HOY 6.30 - 9.30
PROGRAMA DOBLE DE SENSACION
Estreno de la cuarta función de la super-serial
Carlos El Remachador
con los sensacionales episodios: 10, A la Orilla del Abismo, 11, La Ru ta Aérea y 12, Entre los Rieles, genial creación del atleta CHARLES HUTCHISON. A continuación la cinta de extraordinarias aventuras:
TAMBIEN LLORAN LAS FIERAS. Soberbia creación de Hobart Bosworth.

SETIEMBRE y BRASIL

HOY LO QUE QUIEREN LAS ESPOSAS

Producción Universal de lujo por Ethel Grey, Niles Welch, Ramsey Wallace y Margaret Landis

¿Qué ansía la mujer al casarse? ¿Riqueza?, ¿Fama?, ¿Dinero?, ¿Amor?. — Esta obra es un conmovedor estudio del amor y desamor en el matrimonio. Es la novela de un marido que creía tener contenta y enamorada a su mujer y de una esposa que se consideraba incomprendida por su marido.

MARTES: "La llama de la vida", producción Jewel-Universal de Prescilla Dean.—Un drama digno de Zola.

Esmeralda

HOY VERMOUTH Y NOCHE

PLATEA $ 1.20

3.a y 4.a funciones juntas de

La Guarida del Diablo

MAÑANA: EXITO

S. M. EL AMERICANO

— POR —

Douglas Fairbanks

SABADO: -- Celebración del primer centenario de los programas de aventuras

Roy Stewart — Laura La Plante — Buddy Messinger

Perro Brownie, etc.

ESPECTACULOS

Aurelio Valenzuela B. y Cía.

ALAMEDA

"¿Cuál es su ideal de marido?" — Una cinta que ha llamado la atención del público debido a la inteligencia que se pone al observar la vida y la psicología de la mujer, es la que se estrena hoy en esta sala. Se titula "¿Cuál es su ideal de marido?", y es una de esas creaciones que parecen verdaderos aciertos y que solamente los norteamericanos son capaces de hacer.

La interpretación es admirable y está a cargo del simpático actor Hobart Bosworath.

NOVEDADES

"Su Majestad el Americano". — Douglas Fairbanks, el actor prodigio de los Artistas Unidos, se presenta hoy en la grandiosa producción, titulada "Su Majestad el Americano", obra de gran interés en la cual este apuesto actor desarrolla una labor en la cual luce como nunca sus múltiples calidades. La película va en especial y noche.

MUNDIAL

Canillita en "De los harapos a la riqueza" y "El match Kilbane-Criqui".—Un programa monstruo y para toda clase de gustos es el que en especial, a las 6.15, y noche, a las 9.30, exhibe este concurrido cine de la Plaza Almagro. "De los harapos a la riqueza" es sin duda alguna la mejor creación de Canillita, una gran película que tan pronto emociona hasta las lágrimas como hace reír a mandíbula batiente. "El match Kilbane-Criqui" es el llamado el match vértigo, por la excelente forma y rapidez con que pelearon sus contendores.

ELECTRA

"Un viaje a los Juncales de Borneo".—Esta superproducción del natural, filmada en el viaje que a estas islas hiciera el intrépido explorador John Martin y señora, es el estreno que presenta hoy este cine.

Nos lleva a través de toda la extensión de ese territorio que muy contadas personas conocen, mostrándonos las tribus salvajes y las fieras feroces de esa isla.

MINERVA

En sus funciones de hoy esta sala estrena una novela Fox, por la atrayente estrella Magdalena Traverse, titulada "El buque infierno", cinta de sensación en que se relata la novelesca y aventurera vida de esos buques piratas que constituyen el terror de los navegantes.

POLITEAMA

"La sombra de un pasado".—Max Glücksmann presenta el estreno de un doloroso drama de aventuras y pasiones, producción de la manufactura "Selznick". Es la historia de la vida de un hombre que llevaba sobre sus hombros una culpa ajena por la cual sufrió y hasta casi llegó a perder el derecho que tenía a la felicidad. La interpretación de este film está a cargo del varonil y simpático actor Eugenio O'Brien. Esta vista se proyectará solamente en la especial de las 6 de la tarde, y por la noche se efectuará una gran función de gala a beneficio de la Sociedad "Asistentes de los Ferrocarriles del Estado" con un gran programa de concierto y variedades.

ODEON

"Especialista en corazones". — En sus funciones de especial y noche de hoy estrenará esta concurrida sala de cine el notable estreno de la acreditada manufactura "Realart", titulada "Especialista en corazones", interpretación de la gentil Mary Miles Minter. Trátase de una simpática historia que narra las aventuras de una muchacha que no creía que en este siglo sucedieran romances como en épocas de la Edad Media. Para las funciones del Sábado se anuncia el estreno de "La mujer perfecta", creación de la delicada actriz Constance Talmadge.

ATENAS

Un exponente extraordinario de la editorial Universal Picture, dará a conocer hoy este teatro en sus dos funciones, especial y nocturna; trátase de la cinta titulada: "Bavú", cuyo argumento, dotado, es de una originalidad bastante llamativa, desarrollado en Rusia durante los períodos álgidos de la desastrosa revolución.

La protagonización es desempeñada por un selecto elenco de rutilantes estrellas, las cuales van encabezadas por Sylvia Breamer Wallace Deery y Stella Tayler, artistas de destacadas actuaciones en los escenarios americanos.

IMPERIAL

En las funciones especial y nocturna de hoy, este teatro estrenará la cinta titulada: "Las trompetas del escándalo", comedia de sugestivo argumento, cuyo rol protagonista es creado por Enid Bennett, actriz favorita de todos los públicos.

REPUBLICA

Estrenará hoy esta sala en sus funciones especial y nocturna, la obra titulada: "Vaya un nene", graciosa comedia social de humorístico argumento, cuyas escenas están salpicadas de episodios de picarezca y contagiosa hilaridad. La trama desarróllase en un ambiente delicado.

PROVIDENCIA

Una nueva creación del aplaudido y favorito actor Thomas Meyghan, dará a conocer hoy este teatro en sus dos funciones, especial y nocturna; trátase de la cinta extraordinaria de la Paramount Picture titulada: "El príncipe de los ensueños", obra que muestra un argumento nutrido de delicadeza y hermosura, un romance cautivador lleno de sentimentalismo y novedades artísticas. Secundan la labor del protagonista un selecto conjunto de artistas de primera magnitud.

TEATRO AVENIDA MATTA

Mientras se prosiguen los trabajos de construcción de este Teatro, la empresa ha resuelto dar funciones solamente los Sábados y Domingos, con lo cual los trabajos no sufrirán interrupción y la obra podrá estar terminada en el curso del presente mes.

Para el Sábado se ha confeccionado un interesante programa que seguramente será del agrado de las distinguidas familias del barrio que frecuentan esta sala.

Irá en especial y noche la notable producción cinematográfica "Su majestad el americano", creación magistral del más grande de los actores del cine, Douglas Fairbanks.

Domingo en especial y noche, el emocionante drama pasional, obra de lujo supremo "La famosa miss Lisle", en que la bella Catalina Mac Donald se nos revela como artista suprema. Completará el programa dominical la obra que más ha interesado al público, "Fascinación" y la última producción cómica Mack Sennett; estas producciones van en matinée.

PROXIMOS ESTRENOS

En el palacio imperial de Schonbrunn (Viena), se desarrolla "El conde de Cagliostro". — La Empresa del Splendid, nos comunica que en sus funciones de moda del Martes de la próxima semana, presentará el estreno de la magnífica producción alemana, titulada: "El conde de Cagliostro". Sobre su argumento, del que hablamos ayer, podemos afirmar que es una palpitante historia en que se mezclan en raro capricho las tonalidades más diversas de la emotividad, del misterio y de la emoción, al relatar la historia del misterioso José Bálsamo, el personaje más enigmático que ha existido.

Las escenas de sus interiores fueron tomadas en el Castillo Imperial de Schonbrunn (Austria), en Viena. Todas las habitaciones muebles, etc., fueron las mismas que vieron vivir a Francisco José, y demás emperadores de dicho país, pertenecientes a la Casa Imperial, y la casa filmadora hubo de pedir permiso al Gobierno para poder filmar allí esta cinta. Aparecen la sala del trono y "La sala de los espejos", donde se realizaban las grandes recepciones Imperiales, como también el hermosísimo Parque del Castillo, tan hermoso por lo menos como el de Versalles. Las carrozas, las mismas de la corte, se engancharon con caballos de la yeguada imperial de Lipizza.

Figuran en el reparto los famosos actores dramáticos alemanes Reinochld Schünzel y Conrad Veidt, y las lindísimas actrices Hilde Wérner y Hanni Weise.

Se trata de una super-producción a la que presagiamos éxito.

Primer centenario de los programas de aventuras en los Teatros Setiembre y Esmeralda. — Los teatros Setiembre y Esmeralda celebrarán el Sábado el primer centenario de sus populares programas de aventuras. Es el triunfo de una excelente organización, el fruto de una disciplinada constancia.

Actualmente estos programas de aventuras, — que más que de aventuras deberían denominarse de variedades, — tienen un público inmenso, superior al de las más ponderadas películas de cartel extraordinario.

La celebración del primer centenario se hará con un programa colosal, cuya vista más importante es "Palabras que queman", drama de aventuras por Roy Stewart y Laura La Plante. Es una novela de la policía montada de Canadá.

El complemento del programa será todo cómico. En primer término hay que citar "Todo torcido", nueva comedia por Buddy Messinger, el gracioso peneca que hizo de hermano menor en "Flirt".

"La llama de la vida", por Priscilla Deán. — El Martes de la semana venidera se estrenará en los teatros Setiembre y Brasil una nueva producción Jewell de la marca Universal, interpretada por Priscilla Deán.

Priscilla ha declarado que nunca ha sufrido más en su carrera que al interpretar esta obra.

Ella no tuvo que desempeñar un grato y fino papel de dama de sociedad, vestida de sedas y calzada de raso, recibiendo besamanos y lisonjas. Priscilla es la obrera carbonera, vestida con rudo traje, que desarrolla una labor digna de bestia de carga, en las profundidades de la tierra.

LOS PROGRAMAS DE HOY

ALAMEDA. — Tarde y noche: **ALHAMBRA.** — Tarde y noche: "¿Cuál es su ideal de marido?" "Carlos, el remachador", 10, 11 y 12.

ATENAS. — Tarde y noche: "Bavú".

AVENIDA. — Tarde y noche: "Fuerza silenciosa".

BRASIL. — Tarde y noche: "Lo que las esposas quieren".

COLON. — Tarde y noche: "El condenado".

DELICIAS. — Tarde y noche: "Su Majestad, el Americano".

DIECIOCHO. — Tarde y noche: "¿Cuál es su ideal de marido?"

ELECTRA. — Tarde y noch "Un viaje a los Juncales de B neo".

ESMERALDA. — Tarde y noch "La guarida del diablo", 3.a y 4

EXCELSIOR. — Tarde y noch "¿Cuál es su ideal de marido?"

FRANKLIN. — Tarde y noch "De rompe y rasga".

HIPPODROME. — Tarde y n che: "El hombre que se casó con mujer"

IMPERIAL. — Tarde y noch "Las trompetas del escándalo".

IRIS. — Tarde y noche: "Señ ra, no deje solo a su marido".

MINERVA. — Tarde y noche: " buque infierno".

MUNDIAL. — Tarde y noch "De los harapos a la riqueza".

NOVEDADES. — Tarde y noch "Su Majestad, el Americano".

ODEON. — Tarde y noche: "E pecialista en corazones".

PEDRO DE VALDIVIA.—Tar y noche: "Don Carlos".

POLITEAMA. — Tarde y noch "La sombra de un pasado".

REPUBLICA. — Tarde y noch "Vaya un nene".

SALA IMPERIO. — Tarde y n che: "Y hay todavía quién duda Dios".

SALA ORIENTE. — Tarde y n che: "Los enredos de Anatolio".

SELECTA. — Tarde y noch "Me comprometo a morir".

SPLENDID THEATRE. — Tar y noche: "Traición".

VICTORIA. — Tarde y noch "Carlos, el remachador".

En el Brasi

RESULTADO DE

Concurso de

Bellez

TEATRO SANTIAGO

EMPRESA ERNESTO BOUQUET

Compañía Española Moderna de Comedias SERRADOR-MARI

HOY JUEVES 4 OCTUBRE, HOY

Vermouth a las 6. Platea $ 3.

JUVENTUD DE PRINCIPE

Noche a las 9.15. Estreno de la comedia del celebrado autor Pedro Muñoz Seca.

LOS MISTERIOS DE LA GUARDIA

TEATRO COMEDIA

EMPRESA ERNESTO BOUQUET

Gran Compañía Española de Operetas Inés Berutti

HOY JUEVES 4 OCTUBRE, HOY

Vermouth a las 6.15. Gran suceso.

LA MAZURKA AZUL

Noche a las 9.15. 32.a representaciones.

LA DANZA DE LAS LIBELULAS

TEATRO AMERICAN CINEMA

Arturo Prat y Alonso Ovalle

Empresa Ansaldo, Queirolo y Cía.

Vermouth sencilla-a las 6 1/2.

LAS HIJAS DEL PLACER

29. representación)

Noche a las 9 1/2.

LAS HIJAS DEL PLACER

(29. representación)

Estreno por esta Compañía, de la preciosa Revista de Penella,

LAS MUSAS LATINAS

Protagonista, SALUD RODRIGUEZ.

ATENAS, HOY. — TARDE y NOCHE

BAVU

Producción Universal extraordinaria, interpretada por más de 20 grandes actores.

ALAMEDA TEATROS HOY REPUBLICA

¿Cuál es su Ideal de Marido?

Lujosa comedia social por

HOBART BOSWORTH

Margarita Courtot

En la graciosa comedia

VAYA UN NENE!!

VICTOR

Discos "Víctor" que ofrece la FONOGRAFIA DEL PASAJE, de las conocidas óperas "CAVALLERIA RUSTICANA" y "PAGLIACCI".

Cavalleria Rusticana

OPERA EN UN ACTO DE PIETRO MASCAGNI

ACTO UNICO

Preludio	Orquesta de la Scala
Preludio	Banda Vessella
Siciliana	Enrico Caruso
Siciliana	Giovanni Martinelli
Gli aranci olezzano ...	Coro del Metropolitan
Gli aranci olezzano ...	Coro de La Scala
Regina coeli	Coro de La Scala
Il cavallo scalpita	Pasquale Amato y coro
Voi lo sapete	Margarete Matzenauer
Tu qui, Santuzza	Besalú y Ciccolini
¡Ah! no Turridu	Besalú y Ciccolini
Turridu mi tolse	Besalú y Badini
Intermezzo	Orquesta de la Víctor
Intermezzo	Orquesta de La Scala
Intermezzo	Orquesta Víctor Herbert
Ave María	Mc Cormack y Kreiler.
Brindis	Enrico Caruso
Addio alla madre ...	Enrico Caruso
Addio alla madre ...	G. Ciccolini

PAGLIACCI

OPERA EN DOS ACTOS DE RUGGIERO LEONCAVALLO

ACTO I

Prólogo	Pascuale Amato
Prólogo	Titta Ruffo
¡Si puó!	Titta Ruffo
¡Si puó!	Renato Zanelli
¡Si puó!	Francesco Cigada
Un nido di memorie .. .	Titta Ruffo
Un nido di memorie .. .	Francesco Cigada
¡Dunque!	Renato Zanelli
¡Un grande spettacolo!	Antonio Paoli y coro
Ballatella	Lucrecia Bori
Ballatella	Alma Gluck
Vesti la giubba	Enrico Caruso
Vesti la giubba	Benjamín Gigli
Vesti la giubba	Edward Johnson
Vesti la giubba	Giovanni Martinelli
Vesti la giubba	Nicola Zerola
Vesti la giubba	Leon Campagnola

ACTO II

Serenata de Arlequín ...	Tito Schipa
Versa il filtro	Huguet, Cigada y coro
La comedia: Parte I ...	Huguet y Pini-Corsi
La comedia: Parte II ..	Huguet, Pini-Corsi y Cigada.
No, Pagliaccio non son .	Enrico Caruso
No, Pagliaccio non son .	Nicola Zerola
No, Pagliaccio non son .	Augusto Barbaini
Final de la ópera	Antonio Paoli y coro

Ofrecemos todos los modelos de "VICTROLAS" Víctor con GRANDES FACILIDADES DE PAGO.

FONOGRAFIA DEL PASAJE

PASAJE MATTE 25

LOS BOY SCOUTS

Y LOS HOMBRES DE MAÑANA

Así se titula un interesante artículo escrito por el presidente los scouts Estados Unidos, donde describe los interesantes proyect en que se encuentra empeñada la institución, todo lo cual es una bel enseñanza para los scouts del mundo.

—La vuelta a Francia en bicicleta: relato del ganador de esta c losal prueba.

¿Desea usted crecer? Vea las lecciones de un eminente profes francés.

—El día deportivo del Ejército y la Marina, con una entrevist al campeón del Ejército chileno.

—Al margen de nuestro box: comentarios y noticias de actualida

—Preparando la Olimpiada Nacional del 13 y 14 de Octubre.

—El Campeonato Sudamericano de lawn-tennis y su "fixture".

—Crónicas de Valdivia, Valparaíso, Rengo, Iquique, Antofagasta, et

—La revista de gimnasia en el Instituto de Humanidades, y u infinidad de ilustraciones sobre todos los acontecimientos nacionales extranjeros, encontrará el lector de

"Los Sports"

En el número que se entregará mañana Viernes a la circulación.

—B O X—

EL MATCH DEL SABADO EN EL HIPPODROME

LAS DISTRACCIONES DE CLEMENTE SAAVEDRA, EL RIVAL DE JOE BOYKIN

Saavedra, el peso pesado chileno que el Sábado próximo deberá batirse en el Hippodrome Circo con el negro Boykin, no es en la intimidad el mismo hombre poderoso que ante el adversario. Es bonachón y aficionado a los niños, con quienes pasa largas horas del día en amable consorcio. Así lo hemos visto repetidas veces. Juega con ellos, ya sea usando diversos carretoncitos, como alzándolos en sus robustos brazos. Cerca de su casa, no muy lejos del Gimnasio, Clemente Saavedra es el regalón del barrio. Jamás se le ve enojado, y por el contrario, su buen carácter le ha dado muchos pequeños admiradores. Todos ven en él a un peleador de gran porvenir.

Y hay un refrán que dice: "Los niños y los borrachos dicen la verdad". Efectivamente, todos los grandes campeones, desde el mismo Dempsey, su pasión favorita es pasar el tiempo con los muchachos que llegan hasta él, atraídos por la fama de ser buenos para los "puñetes". Saavedra no es una excepción. En esta fotografía, lo vemos en un simpático círculo de amistades. Anotemos algunos comentarios de estos pequeños amateurs:

—¿Cómo es el negro Boykin? ¿Lo ganará el negro que entrenó a Firpo? ¿Es capaz usted de vencerlo por K. O.? Si gana, ¿con quién peleará? ... ...

Y Clemente, para todos tiene una respuesta que satisface a los que con tanta ingenuidad le hablan de cross, uppercuts y ganchos al mentón. Y no faltan ciertamente, quienes le aconsejen el uso del famoso rabbitpunch, golpe que dió al campeón sudamericano el paso para medirse con el campeón de los campeones.

Entre los muchachuelos, existe la creencia que este golpe, aplicado por Saavedra, puede darle los mismos resultados que a Firpo. Los grandes opinan del mismo modo.

SAAVEDRA, DESCANSA DESPUES DE SU TRAINING, EN COMPAÑIA DE VARIOS NIÑOS QUE SON SUS MAS FERVIENTES ADMIRADORES Y A QUIENES EL FUERTE CAMPEON INVITA A SU ENTRENAMIENTO

EN EL HIPPODROME CIRCO

LAS PELEAS DE ESTA NOCHE POR LOS CAMPEONATOS DE LA FEDERACION AMATEURS DE BOX DE CHILE

Actuarán Jerardo Mella, Lindor Gálvez, Carlos Merville y varios otros destacados exponentes de los Centros de Box

El programa completo

Hoy se desarrollará en el Hippodrome Circo un interesante programa de peleas en competencia por la segunda rueda de la segunda serie de los campeones de la Federación Amateurs de Box de Chile y cuyo resultado es cada día mayor.

El programa de esta noche es digno de presentarse, ya que en él tomarán parte muchachos como Lindor Gálvez, que el año pasado fué a Río de Janeiro; Carlos Galdámes, del Mandujano; Gerardo Mella, qué peleó la final del campeonato peso pluma con Zorobabel Rodríguez, siendo vencido sólo por puntos; Carlos Merville y varios otros de destacada actuación en nuestros círculos boxeriles.

Entre los centros que actúan en esta competencia, se nota un marcado interés por presenciar estos encuentros, ya que los que actúan son seleccionados de la primera serie donde demostraron poseer condiciones para el pugilismo y debieron vencer para poder actuar en la serie siguiente, donde tratarán de obtener la victoria para llegar a disputar las finales.

Peso mosca. — Alfredo Núñez, del L. A. G. González, con Armando Rosas, del P. Muñoz.

Peso gallo. — Pedro Ramírez, del C. Saavedra, con Lindor Gálvez, del A. Morales.

Arturo Silva, del J. Perry con Carlos Galdames, del L. Mandujano.

Peso pluma. — Carlos Merville del National, con Miguel Bahamondes, del J. Perry.

Gerardo Mella, del Ursus, con Eduardo Figueroa, del Borcosque.

Peso liviano.—Humberto Román, del R. Recoleta, con Eleuterio Martínez, del V. Salazar.

Eduardo Vergara, del Tallman con José Campos, del Cóndor.

LAS ENTRADAS

La comisión encargada de los campeonatos nos encarga hacer presente a los aficionados y público en general, que los precios de las localidades, serán los mismos de la primera serie, o sea, galería, un peso, platea dos pesos y ring tres pesos.

FIRMARON CONTRATO DE PELEA a cuatro rounds, Guillermo Sáez con Julio Ossa, del V. Salazar, y Patricio Venegas, del Fernando Lecaros, con Oscar Henríquez, particular, para el Sábado 6, a las 9 P. M., a beneficio de la Sociedad Liga del Trabajo.

CENTRO BENITO MIRANDA B. C. —Cita a junta general extraordinaria para hoy, a las 7.30 P. M., en su local de costumbre.

CENTRO DEPORTIVO PABLO MUÑOZ. — José Rodríguez versus Eráclito Durán. — Gran entusiasmo ha despertado entre los aficionados del barrio Yungay, el encuentro anunciado para el Sábado 6, en el local de este Centro, entre los aficionados arriba mencionados, que pelearán ocho vueltas.

CENTRO IGUALDAD Y TRABAJO B. C. — Cita para hoy a las 8.30 P. M. a junta general extraordinaria.

Guillermo Fusslecher y su nuevo rival

Pelearán el Viernes próximo en el Hippodrome, en la 13.ª rueda de los campeonatos nacionales

Fernando Valdenegro, según la opinión de muchos, es el más probable campeón de Chile en la categoría peso mediano. La base de esta opinión consiste en que este competente aficionado ha ido venciendo a todos los adversarios que le ha designado la Federación, y sus triunfos han sido recibidos con justificado entusiasmo por el público que gusta de peleas reñidas y no exentas de interés.

¿Quién tiene méritos para cruzar guantes con este joven virtuoso del ring? Los adversarios que quedan son muy pocos. Valdenegro pelea el Sábado la semifinal por el campeonato de Chile. Su nuevo rival, el científico amateur señor Guillermo Fusslocher, tiene, como Valdenegro, numerosos partidarios que esperan confiados una nueva victoria.

Valdenegro y Fusslocher querrán vencer. El que gane, disputará con Benito Vergara el título que éste posee, y con lo cual Chile pondría en juego su competencia en el campeonato sudamericano, a realizarse en Noviembre próximo en la ciudad de Buenos Aires.

Este encuentro se efectuará el próximo Viernes en el Hippome, ciñéndose la velada al siguiente programa:

Peso mosca: Humberto Peña-Alberto Campusano.

Peso gallo: Luis Lagos - Alejandro Escobar.

Domingo Muñoz - Arturo Palacios.

Peso medio liviano: campeón de Colchagua (competidor se le designará hoy).

Guillermo Fusslocher - Fernando Valdenegro.

Estas peleas no merecen mayores comentarios. Son equiparadas y ellas están a cargo de competentes aficionados.

Federación Amateurs de Box de Chile

Importante acuerdo

La Federación Amateur de Box de Chile, en sesión celebrada el Martes, tomó el siguiente acuerdo:

"Todo competidor inscrito en los campeonatos que no acuda al llamado de la comisión de campeonatos (o en su defecto el delegado), quedará eliminado, y no podrá competir durante el presente año".

Se ruega a los señores dirigentes de los diversos Centros afiliados, tomar debida nota de este acuerdo, pues no se admitirán reclamos.

UNA INTERESANTE MATINEE PARA EL DOMINGO PROXIMO EN EL PABELLON ACROPOLIS. — En vista de los espléndidos resultados obtenidos en las matinées anteriores, la Empresa del Pabellón Acrópolis ha resuelto continuar organizando fiestas de esta índole, que deberán efectuarse Domingo a Domingo en el local ya indicado y a precios netamente populares.

El match de fondo ha sido encargado a los noveles profesionales Justino Pezoa y Alfredo Molina.

La semi - fondo ha sido encargada a Charles Roberts, ex - campeón peso mosca de Chile, y Domingo Sánchez, joven profesional que tiene fundadas pretensiones de llegar a disputar el campeonato de dicha categoría, y esta prueba del Domingo próximo dejará de manifiesto si tiene condiciones para ello, pues le corresponde combatir con un hombre de méritos como Roberts, que además es un conocedor completo de todos los secretos que encierra el noble arte de la defensa propia. El espectáculo lo completarán dos preliminares, uno a cuatro rounds, entre Erasmo Molina y Eduardo Gómez, y el otro a seis rounds, entre Lupercio Inostroza y Juan Ipinza. Los precios, como lo decimos más arriba, son popularísimos.

CENTRO SPORTIVO EL GLOBO. —El Sábado próximo, como ya hemos anunciado, se efectuará en el Gimnasio de este Centro una interesante velada boxeril, en la que tomarán parte destacados aficionados de varios Centros de la capital.

GIRARDI B. C. — Cita a junta general reglamentaria, para hoy a las 8.30 P. M.

La caída del Gabinete Stresemann

Se derrumbó después de ocho semanas de poder. — Los socialistas temen la ola reaccionaria. — Herr Stresemann estaría resuelto a disolver el Reichstag.

(Correspondencia cablegráfica de Carl G. Groat, especial para "La Nación")

BERLIN 3.—Después de ocho semanas de permanencia en el poder, ha caído el Gabinete Stresemann. Poco antes de la media noche, el Canciller se trasladó en automóvil, a pesar de la lluvia, a la casa del Presidente Ebert y le hizo entrega de las renuncias de los Ministros.

La crisis ministerial duró, en total, cuarenta y ocho horas y el Gabinete se desplomó, aparentemente, a causa de la jornada de ocho horas y de las personalidades de los Ministros, especialmente de Hilferding, pero, en realidad lo que significa esta caída es que se ha llegado, en Prusia, a una situación parecida a la de Baviera, o sea que el creciente descontento contra el Gobierno socialista ha preparado el camino al régimen reaccionario.

Los socialistas temen que el día de mañana vea la inauguración de medidas estrictísimas contra ellos, como ha ocurrido en Baviera.

El programa de Stresemann incluye el impuesto al capital, la abolición de la jornada de ocho horas, el aumento de la producción y el estricto control de los precios. La mayoría de los puestos del Gabinete quedarán acéfalos.

Se dice, pero no hay anuncio definitivo al respecto, que Stresemann disolverá el Reichstag tan pronto como obtenga la concesión de poderes especiales.

Comunican de Munich que von Kahr ha ordenado a los bávaros no pagar las contribuciones al Gobierno federal, lo que constituye la última manifestación del nuevo régimen.—GROAT.—(U. P.)

LA SITUACION INTERNA DE ALEMANIA EN UNO DE SUS MOMENTOS MAS CRITICOS

Resurgen las viejas querellas de partidos. — El fracaso de Stresemann. — La responsabilidad que cabe a los socialistas en la grave crisis actual. — M. Poincaré habría obtenido otro triunfo. — Las amenazas que actualmente se ciernen sobre Alemania.

BERLIN 3. — Otra vez el Reichstag ha fallado en un momento crítico. En vez de reunir el país sus fuerzas morales y políticas, olvidando sus divergencias y construyendo sobre una base sólida un frente que presentar al adversario externo y triunfante, han resurgido las viejas querellas de partidos, ofreciendo el lamentable espectáculo del parlamentarismo inconsciente de sus verdaderos deberes.

Tales comentarios se encuentran hasta en los diarios demócratas, siendo general el sentimiento de vergüenza.

Se ha sacudido el gobierno de coalición, calificado por Stresemann "como la base parlamentaria más fuerte que jamás se ha construído desde la revolución".

Si no cae hoy Stresemann, caerá mañana, víctima de la unión de las fuerzas preponderantes económicas, representadas por el partido del pueblo con tendencias anti-capitalistas y socialistas.

Se evidenció claramente la imposibilidad de reunir las ideas nacionales con propósitos internacionales, tendientes hacia afuera. Ha fracasado el programa de Stresemann de subordinar la economía bajo las necesidades imperiosas de la política, por haberse entregado el régimen financiero a los experimentos del Ministro de Hacienda, Hilferding.

Stresemann, hace dos meses, era el parlamentario más hábil, jefe reconocido del partido del pueblo, pero se encontró ayer en la situación de un general sin ejército, cuando Scholz, desde la jefatura del partido ha pedido la renuncia del Ministro de Hacienda, del de Economía y del de Alimentación.

La entrada de los nacionalistas al Gobierno, la modificación de la jornada de ocho horas, los sucesos de Baviera han influído altamente en todos los partidos, declarándose abiertamente un grupo de centristas y otro grupo del partido popular, contrarios a la política del Gabinete.

Sin embargo, la crisis se hubiera evitado si los socialistas hubieran imitado la actitud prudente de los grupos oponentes; los ejemplos de los Ministros Raumer y Luther, renunciando inmediatamente sus carteras.

Los socialistas, en cambio, observaron una actitud intransigente, negándose a sacrificar a Hildferding y a acceder a cualquier cambio de la jornada de ocho horas.

En caso de producirse la renuncia de Stresemann, M. Poincaré conseguirá otro triunfo, habiendo contribuído a debilitar la posición de Stresemann, por la negativa francesa de entrar en negociaciones, adoptando más bien la vieja táctica de humillar al Gobierno y de diseminar la discordia en Alemania.

Aumentan los peligros de las separaciones de Baviera y de Renania, de disturbios internos y de una catástrofe final monetaria, siendo tanto los nacionalistas como los socialistas ineptos para formar un Gabinete estable.

Todos los patriotas alemanes esperan que el régimen militar vigente evitará la disolución general.—(U. P.)

HOMBRES DEL DIA
ILUSTRACIONES DEL CABLE

SEÑOR BELTRAN MATHIEU.

Embajador de Chile en Washington, que acaba de ser elegido Vice-Presidente del Consejo Directivo de la Unión Panamericana

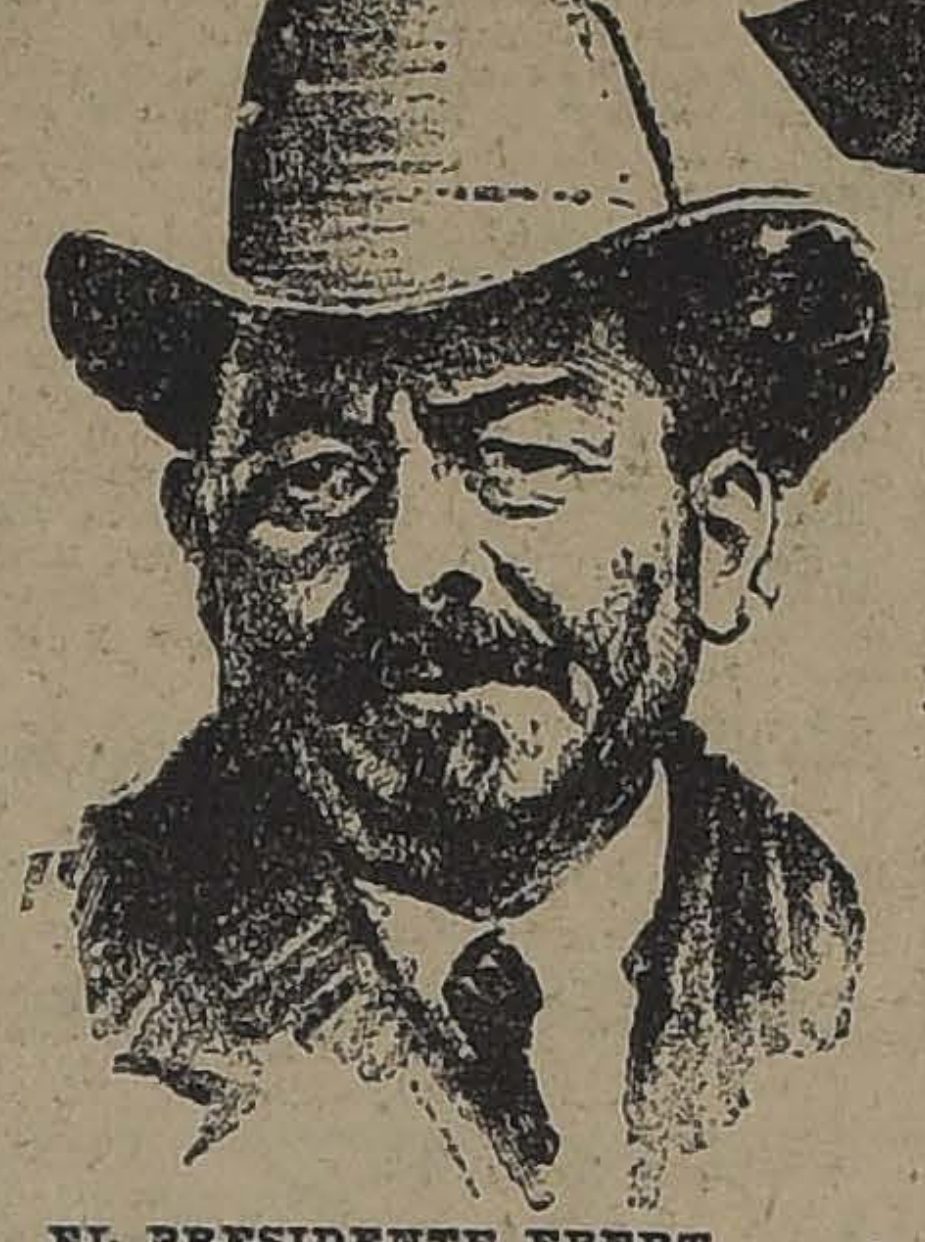

EL PRESIDENTE EBERT,

que, según informaciones de París, estaría próximo a renunciar

GUSTAVO STRESEMANN,

Canciller alemán, qué acabe de renunciar y que posiblemente, organizará un Gobierno dictatorial

ALEMANIA

EL GABINETE HA RENUNCIADO

LONDRES, 3.—(Flash Bulletin).—El corresponsal de "The Exchange Telegraph Company" en Copenhague, anuncia que, según noticias recibidas de Berlín, Herr Stresemann ha renunciado.—(U. P.)

BERLIN, 3.—El Gabinete ha renunciado. Herr Stresemann entregó al Presidente Ebert la renuncia de los Ministros; se espera que el Presidente le pedirá que trate de formar nuevo Gabinete.—(U. P.)

Herr Stresemann convoca al Gabinete

BERLIN, 3. — Herr Stresemann convocó el Gabinete, a las 5 P. M., a raíz de la decisión de los socialistas favorable al aumento de los poderes del Gabinete, si bien manteniéndose firmes respecto de la jornada de ocho horas.

El corresponsal de la "United Press" ha sido informado de que, en las esferas del Gobierno, reina el pesimismo más absoluto.

Los sucesos de Kuestrin y los arrestos de Spandau no son sino partes de un movimiento general. Las autoridades han hecho rodear, sistemáticamente los cuarteles generales de los supuestos conspiradores, frustrando así sus propósitos de repetir el golpe de Von Kapp.

El ejército ha reforzado el anillo de hierro que rodea a Berlín mientras que, dentro de la capital, la policía no descansa; sus patrullas, armadas de rifles y revólvers, y en bicicletas, han recorrido Wilhelmstrasse durante toda la noche.—(U. P.)

STRESEMANN ORGANIZARA UN DIRECTORIO

BERLIN 3. — El nuevo Gabinete de Herr Stresemann será un Directorio, de suerte que, en realidad, su Gobierno será una dictadura. —(U. P.)

Los socialistas rechazan la mediación Demócrata

BERLIN, 3.—En las últimas horas de la tarde, los socialistas se negaron a aceptar los esfuerzos mediadores de los demócratas, manifestando, además, que no aceptarían la ley de horas extraordinarias de trabajo.

El retiro de Hilferding decidió el de los demás Ministros socialistas, de suerte que el Gabinete ha caído.

Empréstito nacional en oro

BERLIN, 3.—El empréstito nacional en oro ha sido suscrito hasta la suma de ciento sesenta y cuatro milones de marcos oro.—(U. P.)

AUMENTAN LAS POSIBILIDADES DE DICTADURA

BERLIN, 3.—Sea cual fuere el resultado de la crisis ministerial, el país avanza rápidamente hacia una especie de dictadura, pues, en la actualidad, la situación se puede comparar a la que dominaba en la época del armisticio: en esa época, todos estaban dispuestos a aceptar cualquiera cosa, ya fuera republicanismo o sovietismo, mientras que hoy, casi todos están dispuestos a probar la dictadura, ciñéndose a la teoría de que cualquier cambio puede traer un mejoramiento y que la acción de una mano firme sería tal vez provechosa.

Las mismas personas que, hace dos años, derrocaron la monarquía, aceptarían ahora su restauración, si bien la tendencia es, por ahora, más dictatorial que monarquista.—(U. P.)

En espera de la resolución de los socialistas

BERLIN 3.— En las primeras horas de la mañana de hoy, se consideraba que el Gabinete había evitado su caída, por lo menos durante algunas horas.

Después de cinco horas de deliberación, que terminaron a las 2.30 de la mañana, los socialistas que forman parte del Gabinete declararon que aceptaban el programa económico del Canciller Stresemann con algunas modificaciones.

Declaraciones oficiales obtenidas por el corresponsal de la United Press hacen creer que el Partido Socialista aceptará lo que determinen los que están en el Gabinete pues, de otro modo se producirá una crisis de lo más grave.

Como se ha anunciado antes, es creencia general que, si el Gabinete cae, será inevitable la dictadura.

Los Ministros socialistas han prometido informar a sus correligionarios del Reichstag de las resoluciones del Gabinete.

El Comité del Partido en el Parlamento debe informar al Canciller Stresemann alrededor de medianoche, si acepta o no las decisiones del Gabinete. Todo depende actualmente de los socialistas, y según lo que ellos digan habrá o no crisis; pero se anticipa que aceptarán lo que han aceptado los Ministros de su Partido.

En conformidad al arreglo convenido, los obreros de las minas trabajarán ocho horas diarias, en vez de seis, permitiéndose además algún aumento de trabajo en las labores de exportación.—(U. P.)

Una excursión del ex-Kronprinz

PARIS, 3.—Un despacho procedente de Kieringen anuncia que el Príncipe imperial de Alemania se dirigió ayer al Continente. El burgomaestre, que es responsable de su persona, le acompañó. Se supone que ambos regresaron a la isla en la misma embarcación que los llevó al Continente.—(U. P.)

POSIBLE RENUNCIA DEL PRESIDENTE EBERT

PARIS, 3.—Comunican de Berlín que Herr Stresemann no logrará organizar Ministerio y que, en vista de ello, renunciará de nuevo y que el Presidente Ebert dimitirá también.—(U. P.)

STRESEMANN TRATA DE SOLUCIONAR LA SITUACION

BERLIN, 3.—Stresemann trata de formar un nuevo Gabinete reducido.—(U. P.)

Nuevas detenciones de reaccionarios

BERLIN 3.—Las autoridades militares hicieron arrestar a doscientos individuos, en los alrededores de la guarnición de Doebriz, cerca de Berlín, acusándolos de reunirse para intentar un golpe semejante al que dieron los reaccionarios en Kuestrin.

Además de los individuos capturados cerca de Doebritz, las autoridades hicieron detener a varios centenares en Beskow y Boetebog, que también habrían estado preparando un golpe. Se cree que con esto se ha frustrado un ataque que pensaban dar cien mil reaccionarios.—

¿Qué ocurrirá si la derecha llega a controlar el Gobierno?

LONDRES 3.—Los despachos de origen británico, procedente de Berlín, indican que Herr Stresemann está firmemente atrincherado, sea lo que fuere lo que ocurra.

Aumentan los indicios de que, al despejarse la situación, se verá que la derecha domina, tanto en Berlín como en Baviera.

Los funcionarios ingleses consideran que la tendencia cada vez más pronunciada del canciller hacia la derecha, es el resultado de su convicción de que ese partido domina a la izquierda.

Es el caso de que la derecha obtenga el control del Gobierno y no demuestre deseos de pagar las reparaciones, el Ruhr sería separado enteramente de Alemania, para ser explotado, si bien, nominalmente, seguiría formando parte del territorio germano.

Gran Bretaña no ha decidido aún la actitud que adoptaría en ese caso pero sí se sabe que, si Alemania muestra disposiciones para pagar las reparaciones, que es lo que se espera, Gran Bretaña cooperará con Francia en la administración del Ruhr, siempre que los franceses accedan a la implantación de un régimen no obstructivo.—(U. P.)

Actitud de los socialistas

BERLIN 3.—Los socialistas han informado a Herr Stresemann de que están dispuestos a permanecer en la coalición siempre que la jornada de ocho horas no sea legalmente abolida. Además están dispuestos a acceder a que los mineros trabajen diariamente ocho horas en vez de seis y que se implanten en la industria las horas extraordinarias de trabajo para poder pagar las reparaciones o exportar productos.—(U. P.)

EL GABINETE HABRIA ACEPTADO LAS RENUNCIAS DE RAUMER Y LUTHER

LONDRES 3.—El corresponsal de "The Central News Agency" en Berlín cree saber que el Gabinete ha aceptado las renuncias presentadas por los Ministros de Economía y Alimentos, von Raumer y Herr Luther, respectivamente, pero que ha pedido al de Finanzas, Hilferding, que retenga su cartera.—(U. P.)

Hay graves indicios de crisis ministerial

BERLIN, 3.— Los socialistas consultaron a Stresemann sobre el programa que seguirá el Gobierno. El Canciller debe dar en breve una respuesta sobre el compromiso a que se llegó en la reunión del Gabinete.

Mientras tanto, la delegación del Reichstag se ha manifestado en desacuerdo con el arreglo proyectado, existiendo indicios de que se producirá la ruptura.

A pesar de los esfuerzos que se hacen para mantener la paz dentro del Gobierno, la situación va cambiando de hora en hora.—(U. P.)

Ebert encarga a Stresemann la formación del Gabinete

BERLIN, 3.—El Presidente Ebert encargó a Herr Stresemann la organización del nuevo Gabinete.—(U. P.)

Vuelo de aeroplano sin motor

BERLIN, 3. — Comunican de Darmstadt que el aviador Botch voló 19 kilómetros en su avión sin motor "Rhone", permaneciendo más de una hora en el aire.—(U. P.)

Los socialistas rechazan las proposiciones del Gobierno

LONDRES, 3. — El corresponsal de "The Exchange Telegraph Company" en Berlín anuncia que los miembros socialistas del Reichstag, por 61 votos contra 54, rechazaron las proposiciones del Gobierno. Esta decisión fué comunicada en seguida a Herr Stresemann por los Ministros socialistas.—(U. P.)

GRAN BRETAÑA

La Conferencia Imperial

LONDRES, 3.— La Conferencia de Londres reanudará sus trabajos el Viernes próximo. Este día, Lord Curzon, pronunciará un discurso sobre la política internacional del Gobierno inglés.— (U. P.)

LAS NEGOCIACIONES SOBRE TANGER

LONDRES, 3.—Los expertos que estudian el problema de Tánger, se reunieron hoy y volverán a celebrar sesión mañana.

Se cree que hay ahora mayores probabilidades de acuerdo en vista de la actitud más moderada de Francia. En la actualidad se estudia el compromiso propuesto por ese último país.

Los Estados Unidos siguen muy de cerca los acontecimientos con el objeto de asegurar la política de puerta abierta para el comercio, pero no han intervenido.

Italia trata todavía de participar en la conferencia definitiva que será celebrada posteriormente si los expertos logran ponerse de acuerdo; sin embargo, se estima que Francia se opone a ello.—(U. P.)

La Conferencia Imperial de Londres

LONDRES, 3. — La segunda sesión de la conferencia fué presidida hoy por Mr. Baldwin.

Estuvieron presentes en esta reunión, Mr. Curzon y los Ministros de los dominios.—(U. P.)

Telegrama dirigido al doctor Zeballos

LONDRES 3. — El Consejo Internacional de la Law Association, celebró una reunión, resolviendo remitir un telegrama al doctor Zeballos, expresándole su pesar por el estado de su salud. Le dice que la asociación no quiere que se realice el banquete proyectado sin que se encuentre él presente y le pregunta si desea que el banquete se postergue. El doctor Zeballos contestó pidiendo que el banquete se realizara.

El Consejo recomendó que el doctor Zeballos fuera reelegido presidente en la sesión que la conferencia celebrará mañana. El vice-presidente Lord Phillimore, actuará como tal en ausencia del internacionalista argentino. — (U. P.)

Zeballos sigue siempre grave

LIVERPOOL, 3. — Los médicos que atienden al doctor Zeballos dicen que su estado de gravedad no ha tenido alteración.—(U. P.)

AUSTRIA

Indicios de actividad monarquista

VIENA 3. — Comunican del Tyrol que se han adoptado precauciones oficiales y no oficiales para impedir que tuviera repercusión la probable proclamación de la Monarquía en Baviera. Los heimwehren tiroleses corresponden a los hitleristas bávaros.

Se cree que los bávaros tratarán de reanimar la Monarquía en Tirol, en caso de que la tentativa tenga éxito en Baviera. Se tomaron precauciones para impedir que los refugiados de Alemania invadan el Tirol, en caso de un estallido o golpe. — (U. P.)

TURQUIA

Un patriarca emprendedor

CONSTANTINOPLA 3. — Papa Efhimy, a quien Mustafá Kemal Bajá nombró patriarca griego, en su cuartel general de Angora, invadió ayer el Consejo de Cámara patriarcal de esta ciudad, y acompañado de sus partidarios, expulsó a seis miembros del Santo Sínodo cuyas diócesis están fuera del territorio griego, obligando a los demás miembros del Consejo a firmar el destronamiento definitivo del Patriarca Mileius. — (U. P.)

ESPAÑA

¿Un diputado comprometido en el asesinato de Dato

MADRID, 3.— Mateu, presunto asesino de Dato, acusó al diputado Musitu, de ser el instigador del asesinato. Musitu declaró a los periodistas que esa acusación constituía una venganza.—(U. P.)

Don Jaime elogia el nuevo régimen

MADRID, 3. — Comunican de Valencia que don Jaime de Borbón ha enviado a la prensa un manifiesto en que censura la antigua política y elogia el nuevo régimen.—(U. P.)

Denuncia contra un Cónsul español en México

MADRID, 3. — La hermandad nacionalista de Ferr[illegible] ha notificado al señor Primo de Rivera que el cónsul de España en Veracruz, con motivo de la inauguración del círculo mercantil español en esa ciudad, injurió a Galicia y que, por lo tanto, solicita su destitución.

Primo de Rivera contestó que al comprobarse la denuncia el cónsul sería castigado.—(U. P.)

Circular del Comandante de los somatenes

MADRID 3. — El Comandante de los somatenes, en la primera reunión general, entregaba una circular al somatén de Madrid, en la que recuerda la historia del somatén de Cataluña. A fin de que se formen somatenes análogos, solicita la inscripción de todos los ciudadanos honrados, entre los 23 y 70 años, que tendrán armas largas de su propiedad, etc. — (U. P.)

El proceso por el asesinato de Dato

MADRID 3. — En el proceso por asesinato de Dato, han sido citados doscientos diez testigos. Comenzó el desfile de éstos con el armero Juan Alonso Pérez, quien declara que se presentó a su establecimiento Mauro Bajatierra a comprarle armas por mil pesetas, agregando que se negó a vendérselas por carecer de licencia. Dice que ha recibido un anónimo en el que se le amenaza, si declara en contra de los procesados. Se verifica entonces un careo, en el curso del cual Bajatierra insiste en sus declaraciones.

Todos los demás testigos hacen manifestaciones que confirman que los procesados alquilaron una casa donde guardaron la moto que ocuparon el día del crimen.

Los abogados intentan destruír el efecto de las pruebas encaminando sus preguntas a provocar contradicciones, para hacer creer que los testigos están aleccionados por la policía. — (U. P.)

Concejales de Madrid

MADRID 3. — Han sido nombrados Concejales de Madrid, el Marqués de Torrecilla, Mayordomo Mayor de Palacio, el Marqués de Bermejillo y don Antonio Kasagoiti.—(U. P.)

ITALIA

LA CUESTION ITALO-SURESLAVA

ROMA 3. — Entrevistado Mussolini por el corresponsal de un diario de Viena, le declaró:

"Italia desea salvar a Fiume del colapso económico. Para ello es necesario la colaboración de Sureslavia. Italia se mantiene en conversaciones con el Gobierno de Belgrado, para hallar una fórmula que concilie las necesidades técnicas y económicas de la ciudad. Ciertamente, se encontrará una fórmula. Fiume no habrá de quebrantar la paz europea. Por el contrario, será un punto de partida para un intercambio más amistoso entre ambos países".

Mussolini y el Ministro de Sureslavia, señor Antonievitch, conferenciaron durante una hora después de una reunión. Ha recrudecido la creencia de que en breve se realizará una reunión entre Mussolini y Pasitch. Se sota reserva en los círculos políticos. Entre tanto, parece no haberse recibido nada de Belgrado, sobre las últimas proposiciones italianas, a partir de la carta de Pasitch, anunciando la continuación de las negociaciones. — (U. P.)

La Princesa Juana está un poco mejor

RACCOGNIGI 3. — El boletín publicado hoy por los médicos que atienden a la princesa Juana es alentador. La reina de Bélgica ha enviado un especialista, que dicen que la curó del tifus. — (U. P.)

CHINA

PROBABLE ACERCAMIENTO RUSO-CHINO JAPONES

PEKIN, 3.—La conferencia entre Rusia, China y Japón, tendiente al completo reconocimiento y a la concertación de tratados comerciales comenzará, según se cree, inmediatamente después de la elección de Tha-Ao-Kun que, al parecer, se llevará a cabo a fines de la semana.

De fuente autorizada se pronostica un próximo y definido acercamiento entre Rusia, China y Japón, que formarían una agrupación del poder en Asia.—(U. P.)

FRANCIA

PARIS, 3.—**"L' Auto" califica al doctor argentino Bergara,** que acaba de batir el record mundial de levantamiento de pesos, como una curiosa y simpática figura de los círculos científico-deportivos.

Lo felicita por dedicar su tiempo a la ciencia y al deporte y predice que será un competidor formidable en los juegos atléticos por cuanto es un atleta completo.—(U. P.)

Fallece un hijo de Lesseps

PARIS, 3. — Ha dejado de existir a la edad de 83 años, Charles de Lesseps, hijo del famoso constructor del Canal de Suéz.—(U. P.)

PARIS 3. — **El Gobierno de Francia informó al de Argentina** que no podrían salir del Ruhr dos grandes puentes de hierro, construídos en los talleres de Obsernhausen, destinados a Buenos Aires. Estas construcciones se ordenaron antes de la ocupación francesa, pero no podrán entregarse sin una solicitud de permiso presentada por la Argentina. — (U. P.)

La respuesta de Francia a Alemania

PARIS 3.—Semi-oficialmente se ha comentado la imposibilidad de que los Gobiernos de Francia y Bélgica demoren por mucho tiempo la respuesta a las peticiones del Gobierno alemán.

"Le Temps" insiste en que Alemania debe proponer una reforma monetaria y el pago de las reparaciones.—(U. P.)

Las minas del Ruhr

PARIS, 3.—El Ministro de Industria anunció que las minas del Ruhr se abrirán gradualmente. El director de las minas del Estado prusiano y varios propietarios negocian para reasumir las entregas incluso los impuestos atrasados del carbón.—(U. P.)

PORTUGAL

Llegada del Presidente electo

LISBOA, 3.— Procedente de Londres llegó a ésta el Presidente electo, señor Texeira Gómez.— (U. P.)

ECUADOR

GUAYAQUIL, 3.— **Préstamos de cinco millones de libras.**— Se asegura que el préstamo de cinco millones de libras fué firmado ayer. Una parte de él será destinada al pago de la deuda de los Bancos, bonos del ferrocarril del Sur y obras públicas.—(U. P.)

CATRES INGLESES
ALFOMBRAS INGLESAS
Linoleums incrustados

Tres artículos de gran utilidad que ofrecemos en gran variedad de estilos.

A precios sumamente bajos
Depto. Especial de
Morrison & Co.
AHUMADA 65 - 77 — SANTIAGO

Tiene Vd. razón,
Piramidón „Meister Lucius"
es mi talismán contra cualquier dolor que padezco, sea de cabeza ó muelas, neurálgico ó reumático.
De acción calmante inmediata en las molestias de la menstruación.
Excelente remedio contra la gripe.
Pídase en las farmacias el legítimo
Piramidón „Meister Lucius"
y rechácese las imitaciones.

2 Años de Garantía
Vendo planchas eléctricas de calidad insuperable.
PABLO SCHAUFELE
Santo Domingo 1025

Mueblería "La Argentina"
220 - BANDERA - 220. - Santiago
JOSE GURFINKEL
GRAN SURTIDO DE MUEBLES DE TODOS ESTILOS
FABRICA: CHILOE 1367 AL 1375
A precios más bajos que en todas las Mueblerías. Antes de hacer sus compras CONSULTE MIS PRECIOS.

CIGARRILLOS
Westminster
$2.40
BRITISH-AMERICAN TOBACCO Cº (CHILE) LTD

200 Toneladas Fierro
Inglés galvanizado con pequeñas, averías, realiza CASO y CUADRIELLO
AVENIDA MATTA N.o 1070

Entregamos a Ud.
una Caja contra incendio y robo donde guardar sus joyas. Con poco dinero al contado puede . . .
Adquirir una Caja "CENTO"
82 BANDERA 82
Frente a la Bolsa de Comercio

Mueblería
"COLON"
66-BANDERA-66

Los CUELLOS
"CORONA"
están fabricados para dar satisfacción a quien los usa, sea gordo o delgado.
Pida en cualquiera CAMISERIA que le muestren el surtido de CUELLOS.
"CORONA"
y encontrará el modelo que usted desea.

CUELLOS CORONA
DOUBLE WEAR
Un Modelo Para Cada Ocasión
MESSINA
Altura, 3½, 4, 4½ y 5½ cmts

Exija la marca "CORONA" en cada cuello

DEL EXTERIOR

DE NUESTROS CORRESPONSALES ESPECIALES, VIAS EASTERN Y ALL AMERICA CABLES INC., Y DE "THE UNITED PRESS"
LOS ORIGINALES DE TODOS LOS CABLEGRAMAS QUE SE INSERTAN EN ESTA SECCION ESTAN A DISPOSICION DEL PUBLICO EN ESTA IMPRENTA

La actuación de Chile en la Liga de las Naciones

Comentarios de la prensa brasileña

RIO JANEIRO 3.—Con motivo de un telegrama del 29 publicado por "A Noite" relatando las incidencias de la elección de miembros de la Liga de las Naciones, donde se traslucía que las pretensiones chilenas habían suscitado extrañas apreciaciones en los círculos latino-americanos sobre la acitud de Edwards, la prensa ha hecho variados comentarios.

Ese despacho fué publicado integramente por "O Jornal do Comercio", quien al comentar la actuación del Brasil, demostrando la corrección de la Cancillería, aseguró que se trataba de una nueva victoria.

Los diarios "Gazeta da Noticias" y "A Noticia", refiriéndose a la actitud chilena que se desprendía del telegrama de Ginebra, la atacaron acremente, dando motivo para que "O Jornal do Comercio", basándose en varias razones, expresara, por su parte, que esas apreciaciones no traducían bien la realidad, agregando que el Brasil se sentía orgulloso y feliz de haber merecido sufragios, siéndole particularmente grato en esa emergencia, el apoyo decidido y firme de Chile.

"O Jornal" de hoy, ocupándose de esto mismo, se felicita de la declaración oficial hecha por "O Jornal do Comercio" y agrega:

"Basándose en una información absolutamente falsa, algunos diarios atribuyeron a la Cancillería chilena un trabajo de zapa para arrebatar al Brasil una honra un poco inicua en el Consejo de la Liga".

Considera este diari oque algunos de sus colegas cometieron injusticias crueles para con el Gobierno chileno, y advierte que el Ministro restableció las cosas en varios periódicos. Dice más adelante:

"De una vez por todas debemos terminar con estas pequeñas rivalidades, que tanto contribuyen a turbar el ambiente de estrecha amistad y confianza que debe reinar entre las naciones de América del Sur".

"Nuestra política internacional sólo puede tener su acción en América. Sólo indirecta y lejanamente pueden interesarnos las pequeñas o grandes cuestiones europeas. Nuestra vida tenemos que hacerla primero dentro de la casa, dando orden a nuestras cosas. Por ahora, no nos preocupemos de las europeas. Evitemos el ridículo de entrometernos donde no fuímos llamados, con el peligro de crear artificialmente un medio que sólo se presta al ambiente de rivalidad que hizo la gloria de los diplomáticos europeos y la desgracia de las guerras que ensngrentaron y empobrecieron al Viejo Mundo".—**(U. P.)**

IRLANDA

Ayer se reunió el Dail Eirean

DUBLIN, 3.—Se reunió sin incidente en Dail Eirean. No concurrieron los laboristas. Antes de la reunión, el Presidente Cosgrave, entrando a la Catedral, fué aclamado por varios niños y mujeres.

Hesly delineó el programa del Gobierno, incluso ciertas reformas de la administración, de la ley de justicia, de la policía civil, de las fuerzas de defensa militar.

Expresó la esperanza de que los prisioneros políticos volvieran por el camino conveniente, a fin de hacer posible su liberación. Pidió la implantación de una severa economía.—**(U. P.)**

ESTADOS UNIDOS

Las posibles próximas peleas de Firpo

NUEVA YORK 3. —Firpo será esta noche festejado con una comida de despedida en el Hotel Lafayette.

Hablando sobre algunos matchs que pudieran concertarse, Tex Rickard ha dicho que la derrota de Fulton por Renault ha terminado con toda expectativa de un match entre Firpo y Fulton, pero espera poder concertar otra pelea con Firpo durante el Invierno.

Agregó que se había sorprendido al saber que Firpo hubiera iniciado los procedimientos para hacerse ciudadano yanqui, "pues no podía convencerse de que Firpo tuviera siquiera la intención de hacerse ciudadano de los Estados Unidos, ya que todo el mundo sabía cuánto amaba a su país".

También por otros conductos se ha confirmado la noticia de que Firpo no piensa en cambiar de ciudadanía, y se agrega que, si no hay posibilidad de exhibiciones en la costa occidental de Sur América, Firpo se embarcará dentro de poco en el vapor "Southern Cross", con rumbo a Buenos Aires.—**(U. P.)**

LOS VERDADEROS CIGARRILLOS EGIPCIOS EN CHILE SON LOS

"RADAMES"

14 CIGARRILLOS $ 2

GRECO - EGYPTIAN TOBACCO COMPANY CAIRO

SESION DEL CONSEJO DIRECTIVO DE LA UNION PANAMERICANA

Un homenaje a la memoria de Mr. Harding. — Elección de presidente y vice-presidente. — Reorganización del Comité Ferroviario Panamericano. — Organización de comisiones.

(Correspondencia cablegráfica de A. L. Bradford, especial para "La Nación")

WASHINGTON 3. — El Consejo Directivo de la Unión Panamericana celebró esta tarde una sesión especial con el objeto de considerar las cuestiones que le han sido sometidas por la Quinta Conferencia de Santiago.

Al comenzar la sesión, Mr Hughes saluda al recientemente nombrado Ministro de Bolivia, señor Jaymes Freire, y al Encargado de Negocios de México, señor Téllez. Ambos ocupaban sus asientos por primera vez en el Consejo.

Esta fué la primera sesión celebrada desde la muerte de Mr. Harding, y en vista de ello, el señor Beltrán Mathieu hizo a nombre del Consejo, la siguiente declaración que, por unanimidad, se acordó anotar en el acta:

"Desde nuestra última sesión, esté país, o mejor dicho, el mundo entero, ha sufrido una pérdida lamentable en la muerte de Warren Harding.

"De todas y cada una de las naciones han venido las expresiones de honda apreciación por la personalidad del ilustre muerto, y todas y cada una de ellas han estado con el Gobierno y el pueblo de los Estados Unidos en esa hora de pesar. Creo interpretar los sentimientos de todos mis colegas cuando, en esta nuestra primera sesión después de ese lamentable acontecimiento, y antes de entrar a considerar los asuntos en tabla, manifiesto que hemos compartido sinceramente ese pesar y ese duelo. Propongo que nos pongamos de pie y guardemos un momento de silencio, rindiendo así un tributo reverente a la memoria del gran Presidente de la tierra que nos brinda hospitalidad y al virtuoso ciudadano de esta esclarecida democracia. Propongo, además, que esta moción sea consignada en el acta de la sesión, enviándose una copia de ella a Mistress Harding, conjuntamente con la honda y respetuosa simpatía de los miembros del Consejo Directivo".

Entre otros importantes asuntos, el Consejo debía ocuparse de la elección de su Presidente y Vice-Presidente. Hasta la fecha, los estatutos estipulaban que el Secretario de Estado de los Estados Unidos, por derecho propio, fuera Presidente; pero, como la Conferencia de Santiago cambió la ley orgánica de la Unión, el Consejo hubo de elegir Presidente y Vice-Presidente.

Después de ambas elecciones, èn que fueron designados Mr. Hughes y el señor Beltrán Mathieu, respectivamente, el Consejo se ocupó de la reorganización del Comité Ferroviario Panamericano y decidió nombrar un comité especial que se encargue de dicha reorganización, confiando al Presidente la designación de las personas que deben integrarlo.

Otro asunto de importancia fué el estudio de la fecha y lugar en que habrá de reunirse la Comisión Interamericana de Comunicaciones Eléctricas, creada por la Quinta Conferencia Panamericana, con el objeto de estudiar las comunicaciones por telégrafo, cable y radiotelegrafía entre las Repúblicas de América. Se decidió que esta cuestión fuera referida a la consideración de los Gobiernos respectivos.

Se nombró un comité para que hiciera recomendaciones respecto de las cuatro comisiones creadas por la Conferencia de Santiago, que son: pro - desarrollo de las relaciones económicas y comerciales entre las Repúblicas americanas; pro - estudio de todas las materias referentes a la organización internacional del trabajo en América; pro - estudio de las cuestiones referentes a higiene en los países americanos, y pro - desarrollo de la cooperación intelectual. — **BRADFORD. — (U. P.)**

LA MESA DIRECTIVA DE LA UNION PANAMERICANA

WASHINGTON, 3.—El Consejo Directivo de la Unión Panamericana ha elegido como Presidente y Vice-Presidente, respectivamente, al Secretario de Estado Mr. Charles E Hughes y al Embajador de Chile, señor Beltrán Mathieu.— (U. P.)

Importante conferencia en la Casa Blanca

WASHINGTON, 3.—El Presidente Coolidge invitó a los Gobernadores de todos los Estados a una Conferencia que se celebrará el 20 del presente en la Casa Blanca y cuyo objeto será discutir la mejor forma de poner en vigencia algunas leyes y, particularmente, la antialcohólica, la de inmigración y la que se refiere a los narcóticos.—**(U. P.)**

Para ayudar a los agricultores

WASHINGTON, 3.—El Presidente Coolidge ha comisionado al presidente de la Corporación financiera de Guerra, Mr. Eugene Meyer; al Director de la misma, Mr. Frank W. Mondell; y a un representante del Departamento de Agricultura, cuyo nombre no se da, para que se dirijan inmediatamente al Noroeste, a los territorios productores de cereales, para que estudien los medios de ayudar a la agricultura.—**(U. P.)**

La lucha entre el Gobernador Walton y el Ku-Klux-Klan

OKLAHOMA 3. — A pesar de la abrumadora derrota que sufrió ayer, el Gobernador Walton manifiesta que la lucha contra el Ku-Klux-Klan no hace sino comenzar. — **(U. P.)**

El Z-R-I llega a Lakehurst

LAKEHURST (NEW JERSEY), 3. —El dirigible ZR-1 llegó a ésta, en las primeras horas de la madrugada, procedente de San Luis, después de un viaje de 1,100 millas en veinte horas.—**(U. P.)**

FIRPO NO SERA UN CIUDADANO NORTEAMERICANO

NUEVA YORK 3. — Firpo ha enviado una carta a la Oficina de Naturalización, retirando la solicitud de carta de ciudadanía estadounidense, que había presentado, exponiendo que había obrado impulsado por un malentendido provocado por su deseo de manifestar su agradecimiento por las generosas atenciones de que ha sido objeto. — **(U. P.)**

Problemas estudiados en la Convención Obrera

PORTLAND (Oregón) 3. — En la Convención anual de la Federación Obrera americana, fueron estudiadas diferentes mociones, entre las que figuran la suspensión de la inmigración por cinco años, el reconocimiento del Gobierno sovietista ruso y la formación del Partido Obrero. — **(U. P.)**

Campeonato americano de Polo

MEADOWBROOK 3. — El equipo de polo de Sherburne se medirá hoy con el equipo del Ejército británico, en el primer juego del campeonato americano. — **(U. P.)**

MEADOWBROOK 3. — El equipo inglés venció al de Sherburne por 10 puntos contra 5. — **(U. P.)**

Las relaciones comerciales entre España y Estados Unidos

WASHINGTON, 3. — El Departamento de Estado ha declarado que la Asociación Nacional de Manufactureros ha entablado negociaciones con el fin de reanudar la discusión del tratado comercial entre Estados Unidos y España, interrumpida con motivo del golpe militar ocurrido en ese país, obligando al Gobierno estadounidense a esperar la iniciativa del nuevo Gobierno español.—**(U. P.)**

Banquete en honor de los señores Aldunate y Barros Jarpa

NUEVA YORK, 3.—La Asociación chileno-americana ofreció un banquete en Idau House, en honor de los señores Carlos Aldunate y Ernesto Barros Jarpa.

Entre los oradores figuró el doctor George Vincent, que fué uno de los delegados estadounidenses a la Conferencia de Santiago, quien relató sus impresiones sobre Chile. El señor Aldunate, en su discurso, no hizo referencia alguna a Tacna y Arica.—**(U. P.)**

ARGENTINA

Gravedad de la situación en Tucumán

TUCUMAN, 3.— Continúa siendo gravísima la situación. Se considera inminente el enjuiciamiento del Gobernador y de los Ministros. — **(U. P.)**

BUENOS AIRES, 3.— **El Día de la Raza.**— La comisión de homenaje a la Patria, organiza una procesión cívica para el 12 de Octubre, en celebración del Día de la Raza. Varias Sociedades ultiman los preparativos y homenajes que se realizarán.— **(U. P.)**

BUENOS AIRES, 3.— **Evadido de una Penitenciaría.**— Ayer fué detenido don Luis Videla Contreras, quien se había fugado de la Penitenciaría. —**(U. P.)**

URUGUAY

Renuncia de un Ministro

MONTEVIDEO 3.— Renunció el Ministro de Hacienda, don Ricardo Vecino.— **(U. P.)**

Informaciones comerciales, por cabl

La producción de trigo y estaño

LONDRES, 3.— El Ministro de Agricultura, señor Sanders, pronunciando un discurso en Cannington, declaró que la producción de trigo y de estaño, excedía de la demanda. —**(U. P.)**

Habla el Ministro de Agricultura Británico

LONDRES, 3. — El Ministro de Agricultura, Mr. Sanders, hablando en Cannington con motivo de la fiesta de la cosecha, dijo que la provisión de trigo en el mundo era abundante y que a menos que surgieran circunstancias imprevistas Inglaterra tendría un gran alivio en la situación.

Agregó que la cooperación para hacer mayor el rendimiento podía recibir todavía notable impulso, pero que existían desgraciadamente algunos paliativos absurdos que dificultan el éxito.

En el curso de su discurso también, dijo que la cosecha superaba a la demanda.—**(U. P.)**

Los cambios

NUEVA YORK, 3.—Se han fi
hoy los siguientes cambios:
Gran Bretaña, 4.54 3|8 dól
por libra esterlina.
Francia, 5.87 centavos oro
franco.
Alemania, 333.333,000 marcos
dólar.
Chile, 11.85 centavos oro
peso.
Japón, 49 centavos oro por
—**(U. P.)**

El mercado de metal

NUEVA YORK, 3.—El cobre cotizó hoy a razón de 13.025 c tavos oro la libra para pago contado.

El estaño se cotizó a razón 41.75 centavos oro la libra p pago al contado.—**(U. P.)**

El mercado de cereal

CHICAGO, 3.—Se han fijado los siguientes precios para cer les:

Trigo:
Para entrega en Octubre, 109 centavos oro el bushel.
Para entrega en Diciembre 112 centavos oro el bushel.
Para entrega en Marzo, 108 centavos oro el bushel.
Maíz:
Para entrega en Octubre, 76 centavos oro el bushel.
Para entrega en Diciembre 75 centavos oro el bushel.
Para entrega en Marzo, 45 centavos oro el bushel.—**(U. P.)**

BRASIL

Elogios a la amistad ch leno-brasileña

RIO DE JANEIRO, 3.— Los d rios aplauden la iniciativa chile para que el Brasil ocupe un lug permanente en el Consejo de la ga de las Naciones.

Dicen que entre las vicisitud por que atraviesa la política s americana, la amistad que une Chile y Brasil, toma un carácter finitivo, por sobre las variacion e incertidumbres del momento.

BOLIVIA

Banquete al Encargad de Negocios de Colombia

LA PAZ, 3.— Anoche se realizó banquete que ofrecía el Cuerpo Dipl mático al Encargado de Negocios Colombia, don Ricardo Sánchez R mírez, quien se dirigirá el Jueves Bogotá.— **(U. P.)**

LA PAZ, 3.— **El Ejecutivo sanci nó la ley** que destina un dinero sobr te a la construcción de un cami para autos entre Villazón y Ta ja y a la continuación de los mi mos hasta la provincia de Avilé También se invertirá parte de es dinero en varios otros servicios Tarija.— **(U. P.)**

CIGARRILLOS CAPSTAN

CAJETILLA 1.80

BRITISH - AMERICAN TOBACCO Cº (CHILE) LTD

REBAJAS DE PRECIOS

en BLUSAS Y BATAS Y LUTOS

ESTOS DEPARTAMENTOS DEL 3.er PISO, OFRECEN HOY ALGUNOS ARTICULOS A PRECIOS DE RECLAME

2.o Y ULTIMO DIA

DE NUESTRAS OFERTAS, A PRECIOS ESPECIALES, DE ARTICULOS PARA NIÑOS Y NIÑAS

NO DEJE USTED DE LEER EL DETALLE

EN BLUSAS Y BATAS:

DELANTALES de color, artículo muy bien adornados, desde . . . . . $	4.75
DELANTALES con peto y tirantes, a. . . . . $	6.15
DELANTALES blancos, comp tos, a. . . . . $	12.60
DELANTAL completo, en género de algodón fantasía, a. . . . . . . $	16.80
BLUSAS de crespón fantasía, en todos los colores y muy bien adornadas, a . . . . . . $	7.90
BATAS en percal y japonesa, forma vestido y kimono, a. . . . . . $	24.10
BATAS en rico percal, muy bien adornadas con galones, a. . . . . . $	24.90
CHOMBAS en punto tricot, modelos y clase especial para media estación, a. . . . . . . $	23.80
PALETOS de lana, tejidos, a. . . . . $	58.00
UN SALDO de paletós en jersey de seda, en todos los colores, desde. . $	65.00

EN VARONES:

TRAJE de blusa rusa en buen brin de fantasía, variedad de colores, artículo práctico, para uso diario y colegiales, años 2 a 12; cualquier edad, a. . $	12.60
TRAJE marinero en buen brin rayado, fondo blanco, cuello y puños en brin color azúl, celeste o lacre, para años 2 a 7; cualquier edad, a. . . $	16.80
TRAJE holandés en buena popelina de algodón mercerizado, colores lisos, verde cáscara, azulino, granate y otros de buen gusto; cuello, puños y adornos blancos, modelos prácticos, para años 2 a 7; cualquier edad, a $	18.90
TRAJE marinero en fina galatea inglesa, colores inalterables, rayado azul y blanco, lacre y blanco, celeste y blanco, negro y blanco, café y blanco; cuello y puños de brin del color de la galatea, con adornos blancos, para años 2 a 11; cualquier edad, a. . . . . $	29.40

FIESTAS DE LA PRIMAVERA:

GENEROS PARA TRAJES DE DISFRAZ

EN TEJIDOS:

SATINES y Mesalinas, en todos los colores fuertes, adecuados para trajes de fantasía, artículo muy arrasado, el metro. . . . . $	3.50
TARTALAN en todos los colores, muy adecuados para trajes de disfraz, ancho 140 centímetros, el metro. . . . . . . $	1.95

EN SEDERIAS:

RASO de seda tramado, especial para trajes de disfraz, el metro. . . $	8.40

EN CONFECCION NIÑAS:

VESTIDITOS de percal, artículo práctico, para años 4 a 11, desde . . $	9.90
CHOMBAS de lana tejidas, colores modernos, para años 2 a 10, desde. . . . . $	12.50
PALETOS blancos, tejidos, muy bonitos modelos, para años 1 a 4, desde. . . . . $	24.50
VESTIDOS de lana, tejidos, colores novedosos, modelos elegantes, muy apropiados para la estación, años 4 a 12, desde. . . . . $	32.50

EN LUTOS:

BLUSAS en rica batista negra, muy lavables, a	16.50
BLUSAS en velo, clase fina, caladas y muy bien adornadas, a. . . . $	22.00
DELANTAL en batista negra, lavables, a . . $	5.60
DELANTAL completo, forma bata, en batista lavable, a. . . . . $	15.90
BATA en batista lavable, modelo muy práctico, forma vestido . . . . $	29.40
VESTIDOS en popelina y sarga, modelos especiales para primer luto, desde. . . . . $	220.00
TRAJE sastre en sarga de pura lana, muy buen corte, desde. . . . $	190.00
TAPADOS en popelina de lana, modelos de última novedad, desde . $	220.00
GRAN surtido en cinturones de azabache, en opaco y con brillo, desde. . . . . $	7.55
UN GRAN surtido en carteras y maletines, desde. . . . . $	16.50
PRENDEDORES de luto, desde. . . . . $	3.80
VELOS para la cabeza, desde. . . . . $	12.50

En Lencería Niñas:

MEDIAS de hilo, café, buena calidad, para años 9 a 12, a $ 3.35, y	$ 2.95
CALZONES en bramante lavado, adornados de tira bordada, para años 9 a 12, a	$ 4.75
CAMISAS de nansú, adornadas de tira bordada, para años 5 a 10, a	$ 6.45
CALZONES en nansú, muy fino, desde	$ 5.90

En Bonetería Niños:

CAMISAS de céfiro fantasía, colores de gran gusto, con un cuello, medidas 30 al 36 centímetros, a	$ 12.00
CALCETINES de algodón mercerizado, buena clase, para años 9 a 10, a $ 3.15; años 7 a 8, a $ 2.70; años 4 a 6, a	$ 2.35
SOMBREROS de paja, artículo inglés, con ribete y cinta azul, para años 3 a 9, a	$ 12.50
DELANTAL de vichy, colores firmes, para años 8 a 12, a $ 10.50; años 2 a 7, a	$ 9.50

EN ZAPATERIA:

CALZADO MARCA "SOL", DE NUESTRA EXCLUSIVIDAD.

PARA NIÑOS

BOTINES en box-calf negro, con cordones, doble suela, desde	$ 17.50
BOTINES en box-calf, color, con cordones, desde	$ 22.00

PARA NIÑAS

ZAPATILLAS de cabritilla negra, N.os. 33-38, desde	$ 23.00
ZAPATILLAS de charol, N.os. 33-38, desdes	$ 23.50

EN MODAS:

SOMBREROS de brin para niñas, blancos, para años 8 a 14, a	$ 19.80
SOMBRERITOS de otomán de hilo, colores rosa y celeste, para niñitas de 4 a 8 años, a	$ 16.90
SOMBRERITOS de otomán de hilo, colores rosa, celeste, azulino, forma bolerito, para bebés, a	$ 12.50
HORMAS de paja, colores de novedad, para niñas, de 8 a 14 años, a	$ 17.50

GATH & CHAVES

VALPARAISO (DE NUESTROS CORRESPONSALES)

NOTAS SOCIALES

CAMBIO DE RESIDENCIA.—Ha fijado su residencia en Quilpué el señor don Horacio Riofrío y familia.

RESIDENCIA.—En el curso de la semana llegarán de Santiago para fijar su residencia en este puerto, el coronel señor Ignacio Cavieses Silva, señora Blanca Díaz de Cavieses y sus hijos Graciela a Ignacio.

NACIMIENTOS.— Ha nacido en Viña del Mar una hijita del señor Carlos Yohannsen y de la señora Rosa Cruzat de Yohannsen.

—Ha venido al mundo un hijito del señor Oscar Klug y de la señora Odilia Robledo de Klug.

VIAJEROS.—Se encuentran en este puerto la señora Estela V. de Millet é hijo.

—En este puerto se encuentra el doctor señor Alejandro Vásquez Armijo y señora Laura Godoy de Vásquez.

—Regresó a la capital el señor don Luis Vives Márquez de la Plata.

—De Santiago regresó la señora María Virginia Subercaseaux de Prieto e hija Carmen Prieto Subercaseaux.

—En este puerto se encuentra el abogado santiaguino señor Alejandro Lira.

—Regresó a Santiago el doctor don Augusto Orrego Luco.

—En el Recreo pasan una temporada el señor Joaquín Echenique, señora Margarita Sanfuentes de Echenique y señorita Ana González Echenique.

—En Valparaíso se encuentra don Cornelio Saavedra M.

MANIFESTACION EN EL CLUB NAVAL.—Próximamente tendrá lugar en los salones de este Club, una manifestación que un grupo de amigos le ofrecerá al señor don Francisco Araya Bennett.

EN EL CLUB DE VIÑA.— Esta tarde se efectuará en los salones de esta institución la recepción y baile que los Jueves ofrece el Directorio del Club de Viña del Mar a las familias de sus socios.

Amenizará la fiesta la orquesta que dirige el maestro Ortigoso.

RECEPCION.—Con motivo de ser el 5 del presente el aniversario de la República del Portugal, el señor Cónsul de esa República, don Alfredo Agancat, ofrecerá una recepción en su residencia de la Avenida Brasil N.o 294.

EN EL CLUB VALPARAISO.—Hoy tendrá lugar en los salones de esta institución la recepción y baile que semanalmente ofrece el Directorio del Club Valparaíso a las familias de sus socios y a la Sociedad en general.

Amenizará esta reunión la orquesta que dirige el maestro Salvatierra.

El movimiento obrero de Iquique tiende a agravarse

El Gobernador Marítimo de Iquique ha puesto en conocimiento de la Superioridad Naval de Valparaíso que el movimiento obrero en las faenas marítimas ha seguido su curso debido a que los obreros se niegan a conocer la autoridad marítima que los ha llamado en repetidas ocasiones a prestar algunas declaraciones y se niegan concurrir, por lo que se ha visto obligado a aplicar multas que no han subido de 25 pesos a cada infractor, siendo que la ley lo autoriza para cobrar hasta cien pesos de multa a los que no acaten las órdenes de la Gobernación.

Agrega la información que dicho obreros tampoco han reconocido el derecho que tiene la Gobernación de aplicar estas multas, lo que ha agravado más el conflicto existente.

¿Dónde está Marina Reyes?

Cáuntas veces se critica el argumento de ciertas películas de biógrafo por crérseles inverosímiles.

Quién no ha visto salir de su pueblo o aldea a muchachas ingenuas, llenas de candor y sin más bagaje que su absoluta inexperiencia de la vida para partir a la urbe grande y desconocida y en trayecto lo que llaman inverosímil traba amistad con el ave de rapiña que la desvía y la oculta misteriosamente en la casa del crimen y del pecado?

¿En cuántas películas no se ha visto este mismo argumento?

Pues aquí en la vida real acaba de desarrollarse la misma tragedia.

Marina Reyes se llama una muchachita de Rancagua, ingenua y buena, de apenas doce años de edad. Un tío de ella, que vive en Valparaíso la invitó a pasar en su hogar de la calle Baquedano N.o 4. Un miembro de la familia Reyes, acompañó a la pequeña Marina hasta Santiago, la zona peligrosa, y la dejó instalada en el tren ordinario a este puerto el Lunes 1.o de Octubre. Al mismo tiempo puso un telegrama al tío de la muchacha, Delfín Reyes, advirtiéndole que llegaría el mismo día, a las cinco de la tarde. Para que la madeja se enredara en forma cinematográfica, el telegrama llegó después de las cinco y Reyes llegó atrasado a la Estación del Puerto.

Allí nadie esperaba la muchacha, había desaparecido sin que hasta este momento se sepa de su paradero, a pesar de las investigaciones que se hacen para dar con ella.

El conductor del tren recuerda que la muchachita venía sola hasta Calera y desde allí trabó amistad con una mujer de aspecto sospechoso. Aquí se cierra toda investigación para correr el velo más tupido.

Los vapores de la Grace Line

Ayer zarpó de Valparaíso con dos horas de retardo, debido a que el personal de máquinas debía prestar declaraciones en el sumario que se instruye por una pendencia habida a bordo, el "Santa Ana", de la Grace Line, que se dirigió a Nueva York.

—El Jueves 11, por la mañana, es esperado el "Santa Elisa", que viene de Estados Unidos.

—El vapor japonés "Racuyo Maru" debe llegar mañana del Japón. Este barco estaba ya en viaje cuando ocurrió el terremoto último en aquel Imperio. El barco que llegará inmediatamente después y que está anunciado para dentro de poco, partió del Japón después de la catástrofe, así es que se espera con impaciencia para recibir detalles y fotografías del terremoto.

El Intendente de Valparaíso

Solucionadas ya las dificultades de los obreros de la Fábrica de Hucke, que hoy completará su personal de operarios el Intendente de la Provincia, señor Ramiro Pinto Concha se dirigirá esta tarde a Santiago para conferenciar con el señor Ministro de Hacienda sobre las obras del puerto y con el Ministro del Interior sobre asuntos relacionados con el servicios de la provincia.

El Adicto Naval del Brasil

Se encuentra en Valparaíso el adicto naval del Brasil, señor Castro Silva y señora de Castro Silva.

El Sub-Gerente del Banco Español

Ayer concurrió a su oficina, restablecido de la enfermedad que le retuviera en cama algunos días, el sub-gerente del Banco Español de Valparaíso, señor Enrique Jara Torres.

Carnet teatral

TEATRO IMPERIO.—Vermouth y noche: "Páginas de la vida."

TEATRO ROYAL.—Vermouth y noche: "El instante supremo".

CINEMA STAR.—Vermouth y noche: "Buena vista se da tono".

AVISOS DE VAPORES

GRACE LINE
"SANTA ELISA"
Saldrá de Valparaíso el 17 de Octubre a la 1 P. M.
Gran Rebaja en los precios de Pasajes a Nueva York
PROXIMAS SALIDAS
"SANTA LUISA", Octubre 31
"SANTA TERESA", Noviembre 14.
"SANTA ANA", Noviembre 28.
Soliciten pormenores de los Agentes.
GRACE Y CIA. (CHILE) S. A.
HUERFANOS 1087, SANTIAGO

Soc. Anón. Com. Braun & Blanchard
SERVICIO DE VAPORES
POTRERILLOS De Valparaíso, el 6 de Octubre, para: HUASCO y ANTOFAGASTA.
VALDIVIA De Valparaíso, el 9 de Octubre, para: COQUIMBO, HUASCO, CALDERA, TALTAL, ANTOFAGASTA, MEJILLONES, TOCOPILLA, IQUIQUE, CALETA BUENA, JUNIN, PISAGUA y ARICA.
Servicio regular de carga a Buenos Aires
LLANQUIHUE De Valparaíso, en Octubre, para: SAN ANTONIO, TALCAHUANO, CORONEL, CORRAL (Valdivia), BUENOS AIRES y MONTEVIDEO.
Recibirá carga para los puertos del Brasil con trasbordo en Montevideo.
Los pasajes de Cámara de Valparaíso a Arica e intermedios, gozarán de un descuento de 25 por ciento
SANTIAGO
AUGIER, BENAVIDES y Cía.
BANDERA 130
VALPARAISO
BLANCO 952 - 95[illegible]
Teléf. Inglés 2747. Nacional 261

Artigas, Riofrío y Cía.
VAPOR RAPIDO AL NORTE
El rápido vapor nacional de pasajeros con instalación inalámbrica MARCONI.
"AMERICA"
Capitán CARLOS NUÑEZ
Saldrá EL JUEVES 4 DE OCTUBRE, a las 5 P. M., para Coquimbo, Huasco, Caldera, Taltal, Antofagasta, Tocopilla, Iquique, Caleta Buena y Arica.
Recibe carga desde hoy Martes 2 de Octubre, en lanchas particulares y de la Compañía.
El vapor tiene espléndidas comodidades para pasajeros en 1.a y 3.a clase. Con alumbrado eléctrico durante toda la noche.
POR FLETES Y DEMAS PORMENORES VERSE CON
ARTIGAS, RIOFRIO y Cía.
Teléfono Ing. 2730—Cochrane 895
y Blanco frente a Cía S. A. de V.
VALPARAISO
ARTIGAS y DIAZ
Agentes
Galería Alessandri N.o 13-A
SANTIAGO

Santiago P. S. N. C. Valparaíso
Orcoma 6 Octubre 1 P. M. Para ANTOFAGASTA, MEJILLONES, IQUIQUE, ARICA, MOLENDO, CALLAO, BALBOA, CRISTOBAL, HABANA, LA CORUÑA, SANTANDER, LA ROCHELLE - PALLICE y LIVERPOOL.
Ebro 12 Octubre 1 P. M. Para ANTOFAGASTA, IQUIQUE, ARICA, MOLLENDO, CALLAO, SALAVERRY, PAITA, BALBOA, CRISTOBAL, HABANA y NUEVA YORK.
Essequibo 9 Noviembre
Ebro . 7 Diciembre
Para HABANA NUEVA YORK e intermedios.
Oriana 17 Octubre
Orita 3 Noviembre
PARA HABANA, ESPAÑA, FRANCIA, R. UNIDO e intermedios.
The Pacific Steam Navigation Company
SANTIAGO: Agustinas 1017.— VALPARAISO: calle Blanco.— Sub-Agentes en Santiago: Transportes Unidos, Estado esquina Delicias; Expreso Villalonga, Agustinas 840.

Compañía Sud-Americana DE VAPORES
SERVICIO DIRECTO RAPIDO A NEW YORK
en 18 días, con escalas en Antofagasta, Iquique, Callao, Payta y Cristóbal. PROXIMAS SALIDAS.
"ACONCAGUA" Sábado 27 de Octubre, a la 1 P. M.
"TENO" Sábado 24 de Noviembre, a la 1 P. M.
El valor del pasaje hasta New York, es de $ 250.00 dólares en primera clase y de $ 110.00 dólares, en clase intermedia.
SERVICIO A GUAYAQUIL
con escalas en Coquimbo, Antofagasta, Gatico, Tocopilla, Iquique, Caleta Buena, Arica, Ilo, Mollendo, Chala, Pisco, Tambo de Mora, Callao, Salaverry, Pacasmayo, Eten, Pimentel, Payta y Guayaquil. Próximas salidas:
"IMPERIAL" Viernes 5 de Octubre, a las 4 P. M.
"HUASCO" Viernes 19 de Octubre, a las 4 P. M.
SERVICIO A PIMENTEL
con escalas en Coquimbo, Huasco, Caldera, Chañaral, Taltal, Antofagasta, Iquique, Pisagua, Arica, Ilo, Mollendo, Lomas, Pisco, Cerro Azul, Callao, Huacho, Supe, Huarmey, Casma, Samanco Chimbote, Salaverry, Pacasmayo, Eten y Pimentel.
Próximas salidas:
"MAIPO" Viernes 12 de Octubre, a las 4 P. M.
"MAPOCHO" Viernes 26 de Octubre, a las 4 P. M.
WESSEL DUVAL & Cía.
Huérfanos esq. Morandé, Agentes
COMPAÑIA TRANSPORTES UNIDOS
Estado esquina Delicias, Sub-Agentes

INFORMACIONES DEL INTERIOR (DE NUESTROS CORRESPONSALES)

LLANQUIHUE

EL ASESINATO DE LA PRECEPTORA DE HUILMA

TRES ENMASCARADOS, HACIENDOSE PASAR COMO POLICIAS, PENETRAN A LA CASA

(De nuestro Corresponsal, por Telégrafo)

OSORNO 3. — Gran indignación ha causado el cobarde asesinato de la Preceptora de Huilma, señorita Sofía Triviño.

El homicidio lo perpetraron tres enmascarados, en la madrugada de anteayer, que se presentaron a la casa de la víctima simulando ser guardianes de la policía de Rahue.

Hasta el momento se ignora quiénes puedan ser los autores del abominable crimen.

La policía ha iniciado activamente las investigaciones del caso y se espera que de un momento a otro se dé con los culpables.

La Gota de Leche

(De nuestro corresponsal, por telégrafo)

OSORNO 3. — El comité organizador de la Gota de Leche, nombró su Presidenta a la señora Emilia Mujica de Rosselot; Tesorera, a la señora Juana Y. de Yde; Secretaria, a la señorita Eudomilia Gallardo.

Se acordó efectuar una colecta pública el 8 del presente y celebrar el Día de la Madre el 20 de Octubre.

Tres temblores

OSORNO.—El 1.o de Octubre se sintieron en esta ciudad, a las once de la mañana tres temblores de escasa intensidad y corta duración:

10.45 hs., duración 2 a 3 segundos.
10.54 hs., duración, 1 segundo.
10.55 hs., duración, 1 segundo.

Dos indígenas asesinados

OSORNO. — Han sido traídos a esta ciudad los cadáveres de dos indígenas llamado: Antonio Queulo y Manuel Queulo, dueños de un retazo de terreno ubicado cerca de Barros Blanco.

Algunos deudos de los muertos se presentaron al Juzgado de Letras exponiendo que los Queulo habían sido víctimas de un cobarde asesinato. La justicia ha iniciado las investigaciones del caso.

ÑUBLE

EL ALZA EN EL PRECIO DE LA PAPA

DECLARACIONES DE UN COMERCIANTE DE CHILLAN

CHILLAN. — "La Discusión" de esta ciudad ha entrevistado a un conocido comerciante de la localidad sobre la enorme alza en el precio de las papas, precios que son prohibitivos para las gentes pobres que consumían ese producto como principal e inmediato.

El comerciante en referencia dijo, más o menos:

—Con el nuevo peso legal de los sacos, la carga de papas, o sean, los sacos, han disminuído más de cuatro decálitros, y los precios de la carga se han mantenido iguales a los que tenía el artículo cuando entró en vigencia la ley. De suerte que se siguió cobrando el mismo precio por la unidad **saco**, siendo que éste contiene menos cantidad; y naturalmente, los comerciatnes minoristas tienen que barajarse en la clasificación de venta por decálitros para poder salvar el precio del saco. Ahí está el secreto del alza que han alcanzado las papas, principalmente en las ventas al detalle.

Los precios por sacos están sobre $ 28 y $ 30; pero se compra ahora menos cantidad de papas que antes en un saco, y si la diferencia no la notan apreciablemente los que adquieren la mercadería por sacos, como en algunas casas particulares, establecimientos, colegios, etc., la experimentan, y muy sensible, los que compran al detalle, por la razón anteriormente apuntada.

Por lo demás, parece que estos precios no bajarán hasta que no venga la nueva cosecha, porque ahora no se abastece el comercio, sino con las reservas que tenían, tanto las bodegas acaparadoras, como los graneros de los fundos, que tenían sus reservas para ganarse algo más al producirse la escasez.

Y como los precios se han cobrado siempre a tanto la carga, o a tanto el saco, y carga y saco han disminuído legalmente de peso, los precios han subido en virtud de la ley.

Sería el caso idéntico de que si mañana se redujera el tamaño del litro en la leche, por ejemplo, si las lecherías mantuvieran inalterable el precio antiguo de la medida o unidad "litro".

En realidad, terminó nuestro informante, la ley ha venido a favorecer grandemente a los productores y grandes bodegueros, y lo que pasa con las papas, ocurre también con todos los demás artículos: trigo, maíz, frejoles, etc., ha subido en gran proporción, no porque esos frutos estén más caros, sino porque la medida se ha achicado y se siguen manteniendo los precios por la antigua unidad de medida, que es mejor que antes.

La Gente Chic
usa agua de Colonia
Goyesca

TARAPACA

Viajeros

(De nuestro corresponsal, por telégrafo)

IQUIQUE, 2.—En el vapor "Ebro" se dirige a Valparaíso, para de allí seguir viaje a Santiago, el señor Carlos Villarroel, señora e hijos, por motivos de salud.

Estreno de piezas teatrales

(De nuestro corresponsal, por telégrafo)

IQUIQUE, 2.—Se encuentran en esta ciudad los señores Cariola y Hurtado Borne, siendo objeto de diversas manifestaciones de simpatía.

El Intendente de la Provincia les ofreció un almuerzo y los socios del Club de la Unión les ofrecieron una cena.

La compañía llegará mañana y debutará con "Los guantes de su dama" y después irá al escenario "Los Gallos".

Renato Zanelli

(De nuestro corresponsal, por telégrafo)

IQUIQUE, 2.—El Sábado próximo dará su primer concierto el barítono señor Renato Zanelli en el Teatro Municipal de esta ciudad.

El General señor Quiroga

(De nuestro corresponsal, por telégrafo)

IQUIQUE, 2.—Regresó el general señor Quiroga y la comitiva que lo acompañó a Antofagasta, a raíz de las incidencias militares suscitadas en esa ciudad.

CAUTIN

Baile de fantasía

TEMUCO. — Días atrás, y organizado por un círculo familiar de la Población Ziem, se llevó a cabo en la espaciosa casa habitación del señor Federico Renner, un gran baile de fantasía, que resultó un acontecimiento social, superando a las más altas expectativas de los invitantes, dado el grande y variado número de enmascarados que asistieron.

VALDIVIA

Don Horacio Pérez de Arce

(De nuestro corresponsal, por telégrafo)

VALDIVIA 3. — Penosa impresión ha causado en los círculos sociales el fallecimiento de don Horacio Pérez de Arce, acaecido esta tarde en el Sanatorio Alemán.

Vivía entregado a las labores agrícolas, después de haberse consagrado largo tiempo al comercio.

Se le harán solemnes funerales.

Tomando VITALINA vigoriza su cuerpo, tonifica y purifica su sangre y aumenta su peso.

CIGARRILLOS
"CAMBIO"
son los mejores de CHILE, a 20 CENTAVOS.
C. DOMINGUEZ
SAN DIEGO 1246
Depositario
O—16

THE MONARCH
ES EL REY DE LOS
CIGARRILLOS HABANOS
$ 1.20 CAJETILLA

Aniversario de "El Correo de Valdivia"

VALDIVIA.—El Lunes 1.o de Octubre cumplió "El Correo de Valdivia" 28 años de vida al servicio de la región.

Con este motivo en esa fecha sacó una edición extraordinaria y lujosa, ampliando sus informaciones locales, de otras partes del país y del extranjero.

La primera volante de esta edición la dedica a dar a conocer al público los adelantos obtenidos últimamente en su impresión. En la página 3, bajo un retrato del Presidente de la República, don Arturo Alessandri, reproduce un autógrafo del Primer Magistrado, en el que saluda al diario en la fecha que conmemora.

Exposición Ganadera e Industrial

(De nuestro corresponsal, por telégrafo)

VALDIVIA 3. — La Cooperativa Agrícola acordó celebrar una exposición ganadera e industrial en los días 7, 8 y 9 de Diciembre próximo, cerrando las inscripciones para tomar parte en ella el 1.º de Noviembre.

ACORDEON Y
TABLEADO
FABRICAMOS AL GUSTO

Oct—13
CATEDRAL 2202
CASA MOLETTO

EDUCACION

UNIVERSIDAD DE CHILE

EL CLAUSTRO PLENO DEL DOMINGO.—LA CONFERENCIA DE MAÑANA.— RECEPCION A UN MIEMBRO ACADEMICO.— EL DIA DE LA ESCUELA DE ARQUITECTURA

Con la vuelta a clases han vuelto las actividades universitarias, y con ellas las conferencias, sesiones, etc., consiguientes.

ELECCION DE SECRETARIO GENERAL

El Claustro Pleno Universitario ha sido citado para el Domingo 7 de Octubre próximo, a las 5.30 P. M., en el Salón de Honor, a fin de formar terna para proveer el cargo de secretario general, vacante por fallecimiento del doctor Octavio Maira.

Según informaciones anteriores nuestras, figuran como candidatos al cargo los señores Leonardo Lira, Ricardo Montaner Bello y Luis Puga.

CONFERENCIA DEL DOCTOR MUHUR

Mañana Viernes, a las 6.30 de la tarde, el doctor don Teodoro Muhun dará, en el Salón de Honor de la Casa Universitaria, una interesante conferencia sobre "Fisiología e higiene de la alimentación".

ESCUELA DE ARQUITECTURA

El 14 del presente mes, como día de la escuela, se desarrollará en su celebración el siguiente programa:

11.30 A. M. Repartición de premios de la Exposición Pan Americana de Arquitectos.
12.30 P. M. Gran almuerzo a la chilena.
6 P. M. Baile en el mismo local.

Se ha invitado a todos los que han sido sus directores, profesores y alumnos.

RECEPCION DE UN NUEVO MIEMBRO ACADEMICO

A las 5.30 de esta tarde se efectuará en el Salón de Honor de la Casa Universitaria la recepción del nuevo miembros académico de la Facultad de Ciencias Físicas y Matemáticas, don Ricardo Larraín Bravo.

El tema de su discurso será: "Ingenieros y Arquitectos".

Será recibido por el profesor don Bernardo Morales y asistirán, especialmente invitados los miembros de la Facultad y del Consejo de Instrucción.

CLASIFICACION DEL PROFESORADO PRIMARIO

CONTINUACION DE LA PUBLICACION DE LAS NOMINAS

En nuestra edición de ayer iniciamos con la provincia de Santiago la publicación de las nóminas de clasificación del personal de educación primaria en servicio a la vigencia de la Ley de Educación Primaria Obligatoria.

Ayer dimos comienzo a la inserción de las nóminas del escalafón de primera clase de la lista N.o 1 de normalistas graduados por el Estado, departamento de Santiago. Publicamos las 1.a, 2.a y 3.a categorías, que aparecieron equivocadamente denominadas clases.

Continuamos hoy la publicación de las nóminas.

Provincia de Santiago

ESCALAFON DE PRIMERA CLASE

Lista N.o 1. Normalistas graduados por el Estado

DEPARTAMENTO DE SANTIAGO

Tercera categoría.— 10750 María Valerdi Carmona, Prof., 150; 0016 Isolina Correa Arriola, Prof., 151; 9943 Leonor Sarmiento Triday, Prof., 151; 10091 Delia Varas Roa, Prof., 151; 9773 Senedra Muñoz Rodríguez, Prof., 151; 8164 Elvira Piña Urzúa, Prof., 151; 10975 Elisa Miño Valenzuela, Prof., 151; 9263 Emilia Marmentini Rivero, Prof., 151; 7670 Berta Zamora Philipps, Prof., 155; 9421 Laura Guíñez Navia, Prof., 155; 9382 Natalia Altamirano Pérez, Prof., 155; 9985 María González Burgos, Prof., 158; 9604 Lucila Rodríguez Guerrero, Prof., 159; 9593 Teresa Serrano Rojas, Prof., 159; 9792 Mercedes Mena Mena, Prof., 163; 7970 Mercedes Cruz Salinas, Prof., 163; 7868 Elena Acevedo White, Prof., 164; 8937 Teresa Balmaceda Carreño, Prof., 164; 8793 Ernestina Jerez Infante, Prof., 164; 7346 Vitalia Jara Muñoz, Prof., 164; 7344 Elena Gajardo Chávez, Prof. 164; 7861 Mercedes Balmaceda Carreño, Prof., 164; 9882 Luisa Valdivieso Olivares, Prof., 164; 10754 Isaura Merino Aqueveque, Prof., 164; 10931 Sara López Ramírez, Prof., 164; 10960 Zulema Moreno Valdivia, Prof., 165; 9823 Laura Martínez Moncada, Prof., 168; 10956 Rosa Ubilla León, Prof., 168; 9592 Julia Gatica Carrasco, Prof., 169; 7169 María Fierle Reyes, Prof., 170; 10389 Teresa Castro Osorio, Prof., 171; 8870 Virginia Santibáñez Madrid, Prof., 173; 10562 Lastenia Zárate Pradenas, Prof., 175; 10671 María Rodríguez Ibarra, Prof., 175; 7578 Rosa Beltrand Varas, Prof., 176; 9861 Juvenal Cerda Pavez, Prof., 177; 9868 Miguel Lamas González, Prof., 177; 7598 Beatriz Ortiz Hevia, Prof., 179; 10209 Zulema Zúñiga Rojas, Prof., 179; 10953 Genoveva Muñoz Mandriaza, Prof., 181; 10862 Benicio Vásquez Barros, Prof., 182; 10282 Carlos Díaz Jiménez, Prof., 186; 7863 Elena Sandoval Rivero, Prof., 188; 10646 Leontina Farías Gross, Prof., 188; 10853 Gricelda Frías Huerta, Prof., 188; 7003 Amelia Núñez Cornejo, Prof., 191; 7710 María Díaz de la Fuente, Prof., 193; 10540 Teresa Torres Bravo, Prof., 199; 10560 Rosa Vicencio Salinas, Prof., 204; 7492 Julia Frías Merino, Prof., 206; 8687 Delfina Ortega Muñoz, Prof., 208; 10557 Elvira González Jorquera, Prof., 211; 7252 Leandro Torres Segura, Prof., 212; 10625 Leonor López Saavedra, Prof., 215; 7788 Francisco Alvarez González, Prof., 216; 2275 Blanca Manríquez Oteíza, Prof., 219; 9885 Berta Hernández Redolets, Prof., 220; 10222 Camila Lazcano Canela, Prof., 227; 10104 Elena Zapata Albornoz, Prof., 228; 10791 Juana Esquivel Bustamante, Prof., 232; 10298 Olga Golberg Buffe Prof., 233 1619 Emilia Jara Godoy, Prof., 237; 9841 Lía Hernández Jiménez, Prof., 239; 11395 Idilia Díaz Aguirre, Prof., 239; 9798 Quiterio Chávez Utreras, Prof., 240; 10378 Dagoberto Crisóstomo Torres, Prof., 240; 10909 Hernán Cortés Vergara, Prof., 240; 10203 Ana Greig Díaz, Direc., 241; 7633 Blanca Díaz Reyes, Prof., 243; 9209 Ester Jara Troncoso, Prof., 244; 8860 Orfilia González Cáceres, Prof., 247; 9339 Hortensia Meneses León, Prof., 248; 9842 Aurora Sánchez Jara, Prof., 248; 10622 Mirtala Arriagada Saldías, Prof., 248; 10676 María Maulé Pumarino, Prof., 248; 9189 Rebeca Tobar Salinas, Prof., 248; 332 María Elisa Muñoz Araya, Prof., 248; 10803 Luisa Torres Rivera, Prof., 249; 7772 María Luisa Vergara Carvajal, 251; 10565 Clara Cofré Pinto, 251; 10725 Ester Villarroel Morgado, Prof., 251; 10726 Micaela Gutiérrez Saez, Prof., 251; 10729 María Guajardo Cárdenas, Prof., 251; 7938 Laura Gálvez Rojas, Prof., 251; 7319 Rita Núñez Rojas, Prof., 252; 9325 Ema Castañeda Ibáñez, Direc., 257; 9229 Pedro Cortés Beas, Prof., 258; 7843 Adelaida Araus Lizama, Direc., 259; 7897 Paulina Kurt Echenique, Direc., 260; 9543 Rebeca Olmos Peña, Prof., 260; 8935 Betzabé Salas Chacón, Prof., 260.

4.a Cat.—11175 Luis Gómez Catalán, Prof., 1; 11383 Sergio Parada Aracena, Prof., 1; 1543 Ildefonso Díez Alonso, Prof., 1; 11242 Manuel Estrada Cid, Prof., 2; 11043 Custodio Santelices Donoso, Prof., 3; 11048 Francisco Cuevas Miranda, Prof., 3; 13169 Manuel Pérez Lizama, Prof. 5; 11303 Tomás Neira Medina, Prof., 5; 11542 Gabriel Mancilla Lazo Prof., 6; 8788 Héctor Fernández Canales, Prof., 8; 11108, Ana Alvarez Poblete, Prof., 8; 13193 Blanca Pizarro Serich, Prof., 8; 11229 Silvano Muñoz Cifuentes, Prof., 9; 11531 Clegario Aguilera Flores, Prof., 9; 12095 Ernesto Lizama Lobos, Prof. 10; 8914 Alberto Poblete Gallegos Prof., 11; 11541 Edgardo Medel Castillo, Prof., 11; 11758 Uldaricio Fuentealba Pérez, Prof., 11; 11432 José González Castro, Prof., 12; 11884 Bernardo Lagos Otárola, Prof. 12; 11304 Francisco Ramírez Cancino, Prof., 12; 11939 Gustavo Soto Arancibia Prof., 12; 13083 Alberto Segura Montero, Prof., 12; 11184 Eduardo Vergara Elgueta, Prof. 13; 11440 Alfredo Brito Vásquez Prof., 13, 11587 Diego Parraguez Parraguez, Prof., 13; 11981 Pedro Baeza Baeza, Prof., 14; 11718 Emilio Morales Borbett, Prof., 15; 10778 Oscar Márquez Parodi, Prof., 16; 11639 Luis Pérez Vega, Prof., 16; 11835 Arnaldo Burgos Canto, Prof. 16; 11096 Viterbo Alvear Vega Prof., 17; 11191 Pedro Muñoz Muñoz, Prof., 17; 13289 Ema Sepúlveda Uribe, Prof., 17; 11093 Raúl Carrera López, Prof., 18; 11186 Pedro Garrido Letelier, Prof., 18; 11159 Ismenia Rojas Aranda, Prof., 19; 11385 Virginia Rojas Herrera, Prof. 21; 11462 Elsa González Ampuero Prof., 21; 11609 Laura Rubio Torres Prof., 24; 11696 Ana Araneda Yáñez, Prof., 24; 11174 Natalia Pancani Pancani, Prof., 25; 11463 Haydée González Soto, Prof., 25; 13182 María Reyes Rojas, Prof., 27; 11204 Sara Sepúlveda Artman, Prof., 28; 11971 Julia Moreno Saavedra, Prof. 29; 11389 Margarita Cortés Barrios, Prof, 30; 11735 Inés Terra Encina, Prof., 30; 11750 Graciela Horta Hesse, Prof., 30; 10404 Laura Cid Quiroz, Prof., 31; 11828 Melania Ramírez Barrera, Prof., 31; 11912 Olivia Sir Sepúlveda, Prof., 41; 11382 Luis González Vásquez, Prof., 42; 1103[illegible] Celinda Contreras Labarca, Prof., 43; 11536 Carmen Sepúlveda Tr[illegible]edo Prof., 43; 11538 Graciela González Yáñez, Prof. 43; 11716 Mar[illegible] Guerra Guerra, Prof., 43; 11367 Elisa Cáceres Aravena, Prof., 44; 11[illegible] Julia Campos Carrasco, Prof., 4[illegible]; 11575 Marta Urízar Herrera, Prof. 47; 11087 Mamerto Escobar Mesías Prof., 49; 11445 Pedro Campaña Silva, Prof., 49; 13030 Inés Garrido Astorga, Prof., 49; 11998 Elsa Millán Garay, Prof., 50; 11890 Oscar Parada Oyarzún, Prof., 51; 11719 Alfonso Navarro Tobar, Prof., 51; 11069 Samuel Gatica Venegas, Prof. 52; 11621 Pascual Romo Rozas, Prof. 52; 11948 Zenobio Zambrano Vallejos, Prof., 52; 11546 Guillermo Salgado Gatica, Prof., 52; 104[illegible] Juana González Muñoz, Prof., 53; 12120 Rosa Sotomayor Garrido, Prof., 53; 11941 Héctor Sepúlveda Artman, Prof., 54; 13233 Guillermina Donoso González, Prof., 55; 120[illegible] Magdalena Cuevas Espínola, Prof., 55; 11169 Hermógenes Troncoso González, Prof., 56; 11235 Rubén Bravo Contreras, Prof., 56; 120[illegible] José Recabarren Apablaza, Prof., 56; 12082 Lizardo González Mo[illegible], Prof., 56; 13196 Ignacio Oyarzún Cárcamo, Prof., 56; 13218 Jorge Villalobos Hormazábal, Prof., 56; 11348 Ernesto Zúñiga Elberona, Prof., 58; 11237 Ventura Sampedro Gutiérrez, Prof., 58; 11895 Pedro Paredes Oyarzo, Prof., 58; 1195 Tubal Arnal Arnal, Prof., 58; 119[illegible] David Arellano Moraga, Prof., 62; 11771 Armando Vargas Báez, Prof., 62; 11098 Carlos A. Matus Hermosilla, Prof., 66; 11431 Gaspar Velasco González, Prof., 66; 11593 Armando Fuentes Montecinos, Prof., 66; 11642 Matilde Durán Gallegos, Prof., 66; 11275 Bertina Magna[illegible] Castillo, Prof., 67; 11089 Ricardo Salinas Flores, Prof., 69; 11951 Rafael Mella Romero, 69; 11976 Isa[illegible] Merino Merino, Prof., 69; 12067 José Alfaro Ramírez, Prof. 69:

(CONTINUARA)

Resfriados causan dolor de cabeza
El LAXATIVO BROMO-QUININA desvía la causa. Se usa en todo el mundo para curar un resfriado en un día. La firma de E. W. GROVE se halla en cada cajita. Hecho por la París Medicine Co., S. Louis de E. U. de A.

EXPRESION DE GRACIAS

Damos nuestros más sinceros agradecimientos a las personas e instituciones que se dignaron acompañar al Cementerio los restos de mi querido esposo y padre

ISMAEL F. LLONA
Sara B. v. de Llona e hijos.

DEFUNCION

Don
Juan J. Wilson

Sus funerales se efectuarán privadamente hoy 4, a las 4 P. M., en el Cementerio de Disidentes

LA FAMILIA.

CUERPO DE BOMBEROS

Esta noche se llevará a efecto en uno de los restaurants de nuestra ciudad, la manifestación que los vo-

SEÑOR FRANCISCO FLORES GORMAZ
a quien se festeja hoy

luntarios de la 6.a Compañía de Bomberos ofrecen a su capitán, señor Francisco Flores Gormaz.

Esta manifestación que consistirá en una comida, se le ofrece al señor Flores, con motivo de celebrar hoy día su onomástico.

Las especiales simpatías con que cuenta el señor Flores entre sus compañeros de la 6.a y demás compañías, hace presumir que esta manifestación resultará de lo más brillante.

Comisión Mixta de Presupuestos

Ayer se reunión la Comisión Mixta que estudia el Presupuesto del Ministerio del Itnerior, para el año próimo, y en ella se acordó llamar a los jefes de oficinas para introducir en el presupuesto venidero las mayores economías a fin de encuadrar los gastos en las cuotas fijadas por la Comisión Mixta de Senadores y Diputados.

La Sub - Comisión de Hacienda, se reunión y designó Presidente al Senador don Pedro Opazo.

Acordó reunirse nuevamente el Sábado próximo, de 5 a 7 de la tarde, y los días Lunes, Miércoles y Viernes, en la mañana.

Bibliografía

Hoy aparecerá el quinto número de la "Revista de la Juventud Católica". Trae un interesante sumario.

LA HUELGA DE VALPARAISO

HA SIDO SOLUCIONADA EN FORMA SATISFACTORIA

Telegramas recibidos en el Ministerio del Interior, hacen saber que la huelga originada por haberse despedido a un obrero, Hucke, a cuyo movimiento se plegaron los chauffeurs y los tranviarios, ha sido solucionada satisfactoriamente.

"Nuevos Rumbos"

Hoy aparecerá el N.o 8 de este quincenario, órgano de la Asociación General de Profesores.

Trae el siguiente sumario:

Las plazas de juegos infantiles por la redacción.— Las convenciones provinciales de Valdivia y Concepción. — Vacancias y nombramientos, editorial. — Mensaje de los profesores brasileños.— Funerarias actividades, por G. Donoso Romero.— "Oda" (poesía), por Aníbal Aguayo.— La Herradura (cuento), por Apeles Mestres.— La Asociación de Profesores de Freire.— Feminismo, por M. Vidal.— Nuestros males, por Teacher.— Ante el memorial de la Escuela Normal de Sucre, por Esteban de la Cruz. — Héroes y bandidos, por Mirbeau.— El concepto del deber, por Emma Suárez O.— Los ascensos indebidos por Luquiba.— Crónica y comentarios.

"Nuevos Rumbos", se vende en el Hogar de la Asociación, Rosas 1022.

Sociedad Chilena de Pediatría

Esta tarde, a las 6.30 P. M., celebrará sesión esta corporación en su local: Merced 565.

La tabla es la siguiente:

1.o Elección de Directorio.
2.o **Dr. Cienfuegos**. Caso clínico.
3.o **Dr. Scroggie**. Caso clínico.
4.o **Dr. Baeza Goñi**. Caso clínico.

Asociación de Contadores de Chile

Se nos pide citar al Directorio, a una reunión especial para el Jueves 4 del presente, a las 6 1|2 P. M. en la oficina de esta Asociación, Moneda 1015, altos, con el objeto de dar cuenta de la marcha de la institución y cambiar ideas sobre varios asuntos de urgencia.

Por tratarse de asuntos de interés general, se invita también a los socios y personas que deseen adherir a la Asociación.

INCIDENTE DEL CONSUL INGLES

LA CORTE DE APELACIONES PIDE DICTAMEN AL FISCAL ANTES DE PRONUNCIARSE SOBRE EL INFORME DEL MINISTRO CARREÑO GOMEZ

El interés público se ha mantenido alrededor de las incidencias producidas con motivo de la orden de detención contra el vice-cónsul de Gran Bretaña, señor Tomás S. Sargent, dictada por el juez del Segundo Juzgado del Crimen, don Fernando Soro, en un proceso relativo a las especies desaparecidas al reo de la Cárcel, Torino Teseo.

Las incidencias llegaron, como se sabe hasta la Corte Suprema, tribunal que ordenó que un Ministro de la Corte de Apelaciones se constituyera en el Segundo Juzgado del Crimen en visita extraordinaria para investigar los hechos.

Fué designado con este objeto el Ministro señor Carreño Gómez, que en compañía del abogado don Osvaldo Koch, practicó numerosas diligencias, interrogatorios y careos, los cuales elevó originales a la Corte.

Este tribunal, en reunión plenaria de ayer, se ocupó detenidamente del informe, y después de un largo debate acordó enviar dicho informe en vista al fiscal.

TRANSITO FERROVIARIO

SE DIRIGE AL NORTE UN INGENIERO A ESTUDIAR ESTA IMPORTANTE CUESTION

En información anterior dijimos que se comisionaría a un ingeniero para que se trasladara al Norte a estudiar con las empresas particulares lo necesario para llegar a un acuerdo previo que permita la celebración de convenios de tránsito con los Ferrocarriles del Estado y esas empresas.

Relacionado con esta misma cuestión, el Ministro de Ferrocarriles, señor Francisco Mardones, dirigió una nota a la Empresa de los Ferrocarricarriles para que designara a un ingeniero con el objeto ya indicado.

La designación solicitada recayó en el ingeniero señor Fernando Vidal del Departamento de Transportes quien se dirigió a cumplir con su cometido el Sábado último.

Según se nos informa, el señor Vidal dará término a las gestiones iniciadas por el Ministerio de Ferrocarriles para llegar a la celebración de los convenios de tránsito con esas empresas ferroviarias y al mismo tiempo la posibilidad de aumento futuro del tráfico en los ferrocarriles particulares y del Estado.

ESCUELA DE ALTOS ESTUDIOS

CLASES EXTRAORDINARIAS DE FISIOLOGIA

Horario completo de clases.— Curso de Meteorología

Paralelamente a la iniciación de las clases en la Universidad de Chile, se han iniciado los cursos de la Escuela de Altos Estudios, que funciona desde principios del presente año en el Museo Nacional (Quinta Normal) bajo la dirección del doctor don Eduardo Moore.

Las clases iniciadas en el curso de la presente semana se han visto muy concurridas, llegando en ocasiones a contar con más de cuarenta alumnos, en su mayor parte pertenecientes a los cursos superiores de las escuelas universitarias y profesionales.

Desde el Domingo 7 de Octubre se iniciarán de 10 a 12 de la mañana las clases extraordinarias de Fisiología que dictará el profesor don Eduardo Moore. Estas clases se llevarán a efecto los primeros Domingos de cada mes.

A continuación damos el horario completo de las clases que se desarrollan actualmente:

Escuela de Altos Estudios (Museo Nacional).

Lunes: de 9 1|2 a 10 1|2 A. M., Histología y trabajos prácticos de microscopía animal, profesor don Carlos E. Pórter. De 10 1|2 a 11 1|2 A. M., Fanerogamia y trabajos de fisiología y microscopía vegetal, profesor, Francisco Fuentes.

Martes: de 9 1|2 a 10 1|2 A. M., Paleontología, profesor don Bernardo Gotschlich. De 10 1|2 a 11 1|2, A. M., Antropología, etnología y arqueología, profesor, don Leotardo Matus.

Miércoles: de 9 1|2 a 10 1|2 A. M., Anatomía, profesor, don Galvarino Fuenzalida. De 10 1|2 a 11 1|2, A. M., Fisiología e higiene, profesor don Eduardo Moore.

Jueves: de 9 1|2 a 10 1|2 A. M., Entomología, profesor, don Carlos Silva Figueroa, de 10 1|2 a 11 1|2 A. M., Criptogamia y trabajos de fisiología y microscopía vegetal, profesor don Marcial R. Espinoza.

Viernes: de 9 1|2 a 10 1|2 A. M., Geología y mineralogía, profesor don Miguel R. Machado. 10 1|2 a 11 1|2 A.M., Meteorología, profesor, don Julio Bustos Navarrete.

Sábado: de 9 1|2 a 10 1|2 Zoografía de vertebrados, profesor don Rogelio Sánchez, de 10 1|2 a 11 1|2 A. M. Zoografía de invertebrados, profesor, don Carlos E. Pórter. De 2 a 4 P. M. Taxidermia, preparación y conservación de ejemplares, profesor don Luis Moreira.

A estas clases, además de los alumnos podrán asistir todas aquellas personas que se interesen verdaderamente por estos estudios.

Curso de Meteorología: Las clases semanales de Meteorología se reanudarán el próximo Viernes a las 10 y media de la mañana, con una interesante conferencia sobre la previsión del tiempo, que dará el profesor don Julio Bustos Navarrete.

Damos a continuación el sumario de esta conferencia:

Estudio general de los grandes movimientos de la atmósfera.— Teoría de Mauricio de Taste.— Trabajos de Toisserenc de Bort, Hildebrand Hildebranddson y Berget.—La constitución de la atmósfera.—La Troposfera.—La Stratosfera. — Equilibrio atmosférico en general.—La previsión del tiempo largo plazo.—Estudios de H. [illegible]ebranddson con relación a Chile.—Los grandes calores del próximo verano, sus causas.—La previsión del tiempo a corto plazo.—La marcha de las depresiones atmosféricas.—Origen de los temporales que se desarrollan en Chile.—Su formación en las Islas Fidji y Samoa.—Conclusiones generales.

Como se ve, en esta conferencia se sintetizarán los estudios hechos por las principales personalidades científicas y observatorios del mundo que se refieren a la previsión del tiempo en nuestro país.

A esta conferencia podrán concurrir todas aquellas personas que lo deseen y se invita especialmente a los alumnos de cursos superiores del Instituto Agronómico y profesionales.

CREAS PARA SABANAS
Compradas a una Compañía de Seguros con lijeras averías

CREA inglesa, rica clase, imit. hilo, en 165, a	$ 6.80
CREA inglesa, rica clase, imit. hilo, en 205, a..	$ 8.25
CREA de hilo con pequeña mezcla, en 200, a..	$ 14.00
CREA de hilo puro, en 200 de ancho, a.	$ 16.00

ARTICULO DE OCASION. HAY PIEZAS QUE NO TIENEN AVERIA

SAN MIGUEL 55, CASA PARTICULAR

Semana Extraordinaria e Imponente de Ocasiones en
CONFECCIONES PARA SEÑORAS Y NIÑAS

Batas y Vestidos
de rica Gabardina y Crepe Marrocain de lana fina, adornados con huinchas y sedas de fantasía.
GRAN OCASION
$ 125 cada uno

Vestidos
de rico TAFFETAN y de CREPE de CHINE de pura seda, modelos de alta novedad en todos colores.
PRECIOS EXCEPCIONALES
$ 190 y $ 150

Blusas
de rica POPELINA mercerizada, con listas anchas, modelos nuevos, en todos colores.
OCASION, CADA UNA
$ 22.90

Carteras
de SEDA de FANTASIA y de CUERO FINO, inmensa variedad de las últimas creaciones.
CADA UNA, DESDE
$ 9.90

Trajes Sastre
de rica GABARDINA y CASIMIR INGLES, inmensa variedad de modelos de GRAN MODA en todos colores, forrados entero de pura seda.
PRECIOS EXCEPCIONALES
$ 139 y $ 190

Abrigos
de GABARDINA con lindos [illegible] chinescos, en todos colores.
$ 150

Paletóes cortos
de PIEL DE OSO. Modelos caprichosos.
PRECIO EXCEPCIONAL
$ 88.50

Paletóes de lana
TEJIDOS, gran variedad de colores y modelos de mucha novedad, a $ 75, $ 85 y
$ 59.50

SIGUE LA GRAN LIQUIDACION DE CEFIROS Y MEDIAS

MEDIAS
DE RICA SEDA, calidad extra y bien reforzadas, en 20 colores; valía el par $ 10.50, ahora.. .. .. .. $ 7.30

MEDIAS
DE SEDA extra fina, calidad insuperable en 15 colores de moda, par.. .. .. .. $ 11.90

CEFIRO de calidad extra, colores garantidos, inmensa variedad, valor de $ 4.50, ahora.. .. .. $	2.30
CEFIROS de hilo, calidad insuperable, especial para camisas de caballeros, gran ocasión, metro $ 4.90 y.. .. .. $	3.90
POPELINA de hilo mercerizada, artículo de gran moda, para camisas, inmensa variedad de listas y colores de última novedad, metro $ 6.90 y.. .. .. $	5.90
BRIN DE HILO, calidad extra y doble ancho, artículo muy durable, metro valor de $ 5.50, ahora.. .. .. $	3.90
ESPONJA LISTADA, colores y dibujos de alta novedad, metro valor de $ 10.90, ahora.. .. .. $	6.90
CREP MARROCAIN de seda con lana, rica clase, en todos los colores, el metro.. .. .. $	25.90
VELOS DE HILO de gran fantasía en todos colores, a precios excepcionales.	

MEDIAS
DE MEDIO HILO, bien reforzadas, en todos colores, valían par $ 4.90, a.. .. $ 3.90

MEDIAS
DE PURO HILO con y sin flecha calada, en todos colores, artículo fino, par.. .. $ 7.25

Los Almacenes Ingleses
STRUTHERS & Mc. ROSTIE
ESTADO ESQUINA HUERFANOS — CASILLA 956

LA POLICIA DE LIMA DETIENE A DON LUIS VERGARA ZAÑARTU

LAS DESAGRADABLES INQUIETUDES A QUE ESTA EXPUESTO EL TURISTA CHILENO A LO LARGO DEL LITORAL PERUANO

Un nuevo caso de la odiosidad peruana hacia los hijos de esta nación, ha ocurrido recientemente en Lima, en la persona de un conocido joven santiaguino que pasaba de tránsito por el Perú en viaje a Estados Unidos.

Informaciones particulares que hemos recibido nos detallan la forma cómo la policía de Lima quiso vejar a nuestro compatriota, pasando por encima de toda la consideración y el respeto que merecen los ciudadanos extranjeros.

Don Luis Vergara Zañartu viajaba en el vapor "Aconcagua" con destino a los Estados Unidos, y según nuestras informaciones, tuvo la mala ocurrencia de bajar a tierra en el Callao con el propósito de conocer el puerto. Ya en tierra el señor Vergara pudo pasear libremente por las calles de la ciudad, y a mediodía, en vista de las garantías que ofrecían las autoridades, se dirigió a Lima acompañado de algunos jóvenes peruanos.

En alegre grupo, el señor Vergara y sus acompañantes, recorrieron las principales calles, avenidas y paseos de la ciudad colonial, admirando las reliquias arquitectónicas de la antigua capital limeña

El señor Vergara Zañartu se convencía poco a poco de que era una fábula todo lo que había escuchado sobre las hostilidades peruanas hacia los chilenos y en su espíritu nacía la idea de un franco acercamiento y de una sincera reconciliación. Pero el sueño fué interrumpido bruscamente por la intervención de un policial, quien abriéndose paso entre el grupo de paseantes se apersonó al señor Vergara, iniciando un largo y molesto interrogatorio. No satisfecho el representante de la autoridad con las respuestas dadas por el turista chileno, inició un severo registro de los bolsillos del señor Vergara. Terminada esta operación, en la cual el alguacil del Rimac demostró una habilidad extraordinaria, el señor Vergara fué cogido de un brazo para ser conducido al Panóptico. La protesta de los acompañantes fué inútil ante la decisión del guardián, y una milagrosa intervención salvó a nuestro compatriota de los sinsabores que le esperaban en el tétrico recinto. El joven don Augusto Leguía, sobrino del Presidente hizo valer sus influencias ante el representante de la autoridad, para evitar que se consumara un nuevo atentado. El señor Vergara fué puesto en libertad y acompañado del grupo de amigos que se empeñan en disculpar la torpeza del policía, regresó a Callao, para tomar rápidamente el vapor.

Nuestras informaciones nos añaden algunos detalles curiosos. Quizá por alguna confusión en los pasaportes, el señor Vergara Zañartu fué confundido con su señor Padre, don Luis Antonio Vergara, que debía pasar en esos días con destino a Estados Unidos. A ello tal vez se deba la actitud de la policía peruana, que pretendió hostilizar a uno de nuestros más destacados hombres públicos. Al día siguiente del enojoso incidente, "La Prensa" de Lima publicó con el título de "Chile pide junta de médicos" el siguiente parrafillo: "En el vapor chileno "Aconcagua" que llegó ayer al Callao, viaja el señor don Luis Vergara Z., ex-Ministro de Relaciones Exteriores de Chile. Aunque este caballero dice que va a Nueva York en viaje de recreo, sus compañeros de barco sostienen que va en misión confidencial de La Moneda, a incorporarse en la junta de médicos que tiene Chile en Washington."

Días después pasó en viaje a Estados Unidos el distinguido jurisconsulto don Luis Antonio Vergara. El incidente ocurrido a su hijo decidió a nuestro compatriota a abstenerse de pisar tierra peruana y hubo de continuar el viaje sin poder admirar las bellezas arquitectónicas de la antigua capital del Virreynato y las miles de características que presenta la ciudad del Rimac y sus habitantes.

SERVICIO METEOROLOGICO DE "LA NACION"

3 DE OCTUBRE DE 1923

OBSERVACIONES METEOROLOGICAS LOCALES

Presión atmosférica, m|m., a 0° y 45° lat.: 7h., 716.2; 14h., 714.2; 21h., 713.3

Humedad relativa o|o: 7 h., 76%; 14h., 27%; 21h., 57%.

Tensión del vapor de agua m|m.: 7.h., 7.3; 14h., 5.4; 21h., 7.8

Temperatura del aire, 0° C: 7 h., 10.5; 14h., 22.5; 21h., 16.0

Dirección del viento y grado Beaufort: 7h., Nw-1; 14h., SW-2; 21h., calma.

Velocidad, metros por minuto: 7h., 130; 14h., 270.

TEMPESTAD - GRAN VIENTO - LLUVIA - VARIABLE - BUEN TIEMPO - B. TIEMPO FIJO - MUY SECO
700
705
710
715
720
725
730
735
695

Nebulosidad (décimos) y densidad: 7h., 5; 14h., 6; 21h., 7.

Tipo de nubes y dirección: 7 h., Ci; 14h., Ci; 21h., Ci.

Temperatura del aire máxima: 24.5

Temperatura del aire, mínima: 4.0

Oscilación térmica en 24 horas: 20.5

Viento dominante m|m., Sur-Oeste.

Agua caída en 24 horas: 0,0mm

Agua caída hasta la fecha: 322,2mm.

Hidrometeoros: rocío.

OBSERVACIONES METEOROLOGICAS GENERALES

PRESION ATMOSFERICA. — En las últimas 24 horas la presión atmosférica ha experimentado un alza general en la Zona Sur.

A consecuencia de esto se ha restablecido el régimen anti-ciclónico. El máximum barométrico oscila por sobre 775 milímetros y se encuentra a la latitud de Cabo Raper.

Existe un pronunciado gradiente barométrico favorable a los vientos del Sur.

En las últimas horas de la tarde se ha iniciado un rápido descenso barométrico en la Zona Norte, que tiende a propagarse hacia el Sur.

VIENTOS. — Han predominado los vientos del Sur, divergentes desde el centro anti-ciclónico anteriormente mencionado.

En la costa de Arauco la intensidad del viento levantó gruesa marejada durante la tarde.

Entre Arica y Antofagasta ha predominado el viento Sur-Oeste, soplando con fuerza en diversos puntos.

En la región de Punta Arenas sopla fuerte viento del Oeste.

TEMPERATURA. — La temperatura ha experimentado una notable alza en todo el Valle Central durante el día de ayer.

La temperatura se manifestó relativamente calurosa entre Santiago y Talca, subiendo las máximas por sobre 20 grados a la sombra y alcanzando en ocasiones hasta 25.

Las temperaturas mínimas del Valle Central, comúnmente no han descendido bajo cero. La mínima del país se observa en Lonquimay y es de 0.3 grados bajo cero.

La oscilación térmica ha alcanzado con frecuencia a más de 20 grados.

NEBULOSIDAD. — Se produjeron nublados parciales en la costa de la Zona Norte, entre Arica y Antofagasta.

En toda la Zona Central y parte de la del Sur hasta la provincia de Valdivia la atmósfera permaneció despejada.

En diversos puntos se han observado nubes del tipo Cirrus durante la tarde.

Durante la mañana se produjeron neblinas entre Traiguén y Temuco.

HIDROMETEOROS.—No se registran lluvias de importancia en ninguna parte del país.

En Lonquimay, hasta las 7 horas de la mañana, se registraba una precipitación de 2.1 milímetros.

El rocío ha sido abundante en la Zona Central.

ANUNCIOS METEOROLOGICOS

Régimen anti-ciclónico. — Buen tiempo

CARACTERES GENERALES DEL TIEMPO

Se ha restablecido el régimen anti-ciclónico en el país, con máximum barométrico superior de 775 milímetros a la latitud de Cabo Raper, posición muy favorable al mantenimiento del buen tiempo en el país.

Predominarán los vientos del Sur, soplando con fuerza en la costa de la región Sur.

La temperatura se manifestará relativamente calurosa durante la tarde, subiendo las máximas con frecuencia de 20 grados a la sombra.

Posiblemente entre el 8 y el 11 se producirán alteraciones atmosféricas generales.

ANUNCIOS PARA LA ZONA NORTE

Predominará el buen tiempo en casi toda la Zona.

Alrededor del 9 se producirán grandes marcas y bravezas de mar en la costa de Antofagasta

La temperatura se manifestará calurosa.

Predominarán los vientos del Sur.

ANUNCIOS PARA LA ZONA CENTRAL

Se mantendrá el buen tiempo en sus caracteres generales.

Predominarán los vientos del Sur.

La temperatura se manifestará relativamente calurosa durante la tarde.

Con frecuencia las temperaturas máximas sobrepasarán de 20 grados a la sombra, alcanzando en ocasiones hasta 25 grados.

ANUNCIOS PARA LA ZONA SUR

El estado atmosférico se normalizará en toda la Zona.

Predominarán los vientos del Sur, soplando con fuerza durante la tarde.

La temperatura se manifes-

Se producirán nublados parciales en la parte Sur de la Zona.

Alrededor de los días 8, 9, 10 y 11 del presente se desarrollarán alteraciones atmosféricas generales.

ANUNCIOS PARA LA COSTA

El buen tiempo predominará durante los días de hoy y mañana en casi toda la región de la costa.

Se producirán nublados o neblinas parciales durante las mañanas, que desaparecerán luego.

Predominarán los vientos del Sur.

Se producirá gruesa marejada entre Corral y Chiloé.

Estos anuncios se transmiten por radiotelefonía.

Obleas LAPPONI calman los dolores de muelas.

PULLMAN BAR
BANDERA ESQ. AGUSTINAS

ESTABLECIMIENTO DE PRIMER ORDEN, ABIERTO AL PUBLICO

Especialidad en Whiskys importados garantidos de las mejores marcas.

Sandy Mac-Donalds, Haig & Haig, White Label, Spey Royal, Usher, Jonnie Walker, Peter Dawson Special, Canadian Club y todas las marcas de licores importados.

Whisky Sour Cocktail y todas clases batidos. Especialidad de la casa.

Cerveza Barril
Atendido por personal muy competente.

Teléfono público y mensajeros
Orquesta de 6½ a 8½ P. M.

LA VISITA DEL CARDENAL BENLLOCH

EL PRESIDENTE DE LA REPUBLICA RECIBIO AYER EN AUDIENCIA ESPECIAL AL ILUSTRE PRELADO, QUIEN LE HIZO ENTREGA DEL MENSAJE DE ALFONSO XIII

A INSTANCIAS DEL CARDENAL, LA ENTREVISTA SE DESARROLLO FUERA DE TODO PROTOCOLO

LAS FESTIVIDADES RELIGIOSAS DE LA MERCED

Las festividades y manifestaciones de regocijo del mundo católico de Santiago, que han alcanzado, como decimos, proporciones de extraordinaria magnificencia, van a prolongarse durante toda la permanencia del Cardenal en Santiago, augurándose para ellas el mismo realce que las hasta ahora verificadas.

La recepción de ayer en la Moneda

Con motivo de haberse fijado las 11 de la mañana de ayer para el recibo oficial del Cardenal por el Presidente de la República, desde mucho antes de esa hora una inmensa muchedumbre llenaba casi por completo la Plazuela de la Moneda.

EL PRESIDENTE DE LA REPUBLICA Y EL CARDENAL, EN EL CONVENTO DE LA MERCED

El Regimiento Pudeto, en conformidad a una orden de la Plaza, se encontraba formado frente al Palacio, con su estandarte y banda de músicos.

Minutos después de las once, en uno de los coches de Gobierno, el Cardenal Benlloch, acompañado del Ministro de Relaciones Exteriores señor Bello Codesido, del Gentil Hombre del Cardenal y del Edecán de S. E., el capitán Brañas, hacían su entrada a la Plaza de la Moneda, siendo saludados con prolongados vivas a España por la concurrencia, mientras la banda del Pudeto tocaba el Himno Español.

En otros coches de Gobierno venían el Nuncio Apostólico, el Ministro de España, el Sub-Secretario de Relaciones, el Introductor de Diplomático, el Mayor de Ejército don Domingo Terán, los secretarios y ayudantes del Cardenal y numerosos sacerdotes que forman en la comitiva oficial

Los clarines de la guardia de la Moneda anunciaron la llegada del Cardenal al Palacio. Su Eminencia fué introducido por el Ministro de Relaciones Exteriores y por el Introductor de Diplomáticos al gran salón de recepciones, en donde esperaba el Presidente de la República, con los otro cinco Ministros de Estado, sus Edecanes y el Secretario señor Arturo Olavarría.

Llegado el Cardenal hasta el centro del salón, se dirigió al Presidente de la República y entregándole la carta autógrafa del Rey Alfonso, pronunció el siguiente discurso:

Excelencia:

Casi no puedo hablar por la emoción que me embarga.

Cábeme el alto honor de ofreceros las paternales y cariñosas bendiciones de S. S. el Papa, que así me lo ha pedido expresamente, y el saludo afectuosísimo de nuestro Augusto Monarca, que me encargó presentar a S. E. esta carta en que [illegible] todo el afecto de S. M. el Rey, [illegible] su Gobierno y de la nación española que miran este viaje como un medio de apretar más y más los vínculos de unión entre aquella madre y esta hija gloriosísima, la bendita nación chiena, por cuya prosperidad y, en especial, por su dignísimo Presidente hace votos mi nación.

Vuestro país, Excelencia, ha recibido al Delegado del Papa y al Enviado del Rey de España, con un entusiasmo tan insuperable, que yo no tendré bastantes palabras con qué manifestar al Santo Padre y a mi querida nación española, cuán grande es la fe de este pueblo y cuán grande es también el amor a España de esta nación, que, aunque sea una pretensión mía no debe considerar a España como una madre fecunda, sino como a una hermana.

Esta misma mañana oí decir a los Delegados que están agradecidos, encantados de tanto afecto, porque es consolador sentir el amor filial, el amor fraternal en estos tiempos en que sabe V. E., se entroniza el odio en tantas partes de la tierra.

Yo quisiera que así como a veces los lagos tranquilos reflejan en el cristal de sus aguas los limpidos cielos, por la inversa, los cielos inmensos, reflejan lo que es la noble, bendita y gloriosa capital chilena, para que el mundo entero pudiera ver la demostración de fraternidad que ayer dió esta nobilísima ciudad, tributándome un homenaje, inmerecido por mis títulos personales, pero merecido, perdonándome la inmodestia, Excelencia, porque respondo al cariño que el Santo Padre siente por esta nación, y porque España también, señor, profesa esos mismos sentimientos para Chile, haciendo votos por su prosperidad y por la felicidad de su dignísimo Presidente y de su brillante Gobierno.

Os presento, señor, el saludo de S. S. el Papa y de mi Rey Soberano para V. E. y el glorioso pueblo chileno.

El discurso del Presidente de la República

En seguida el Presidente de la República contestó el discurso del Cardenal en la siguiente forma:

Eminencia:

Os agradezco sinceramente el saludo de amistad y fraternidad que me traéis a nombre de S. S. el Papa. Os agradezco también, profundamente conmovido, el saludo de que sóis portador de vuestro Rey Soberano, el Jefe de la noble y grande España.

Debéis saber, Eminencia, que así como los hijos empiezan amar a sus madres con mayor intensidad, con mayor ternura y más afecto cuando alcanzan la plenitud de la vida y la mayor edad, así también los pueblos como el nuestro, herederos de tradiciones de glorias y noblezas, han sabido amar más que nunca a la Madre Patria, por quien fueron engendrados y en cuya cuna nacieron a la vida, una vez alcanzada la plenitud de su libertad.

No os extrañéis, Eminencia, de los afectos fraternales con que habéis sido recibido aquí, porque habéis venido como mensajero de un Soberano con el cual mantenemos buenas y cordiales relaciones diplomáticas, y porque sóis, también Mensajero de España.

Estáis en vuestra casa, Eminencia; estáis entre chilenos, y debéis consideraros, en consecuencia, como entre españoles.

Vuestra misión de Fraternidad, de Paz y de Amor, responde a las aspiraciones y anhelos de mi patria, porque en los momentos actuales, en que olas de turbulencias agitan a una parte de la humanidad, son necesarias las olas de Paz y de Amor que se esparcen en estos nuevos mundos,, hijos y herederos de las glorias y nobles tradiciones de vuestra tierra.

Estáis en vuestra casa, Eminencia.

Junto con decir estas palabras S. E. el Presidente de la República, Su Eminencia avanzó hacia él, y visiblemente conmovido dijo: "Si estoy en mi casa, Excelencia, permitidme romper el Protocolo y estrecharos en un fuerte y apretado abrazo, que simbolice, la unión indisoluble de Chile y España".

La concurrencia prorrumpió en una estruendosa y prolongada ovación.

Presentación del personal de la Delegación

Acto seguido el Cardenal presentó al señor Alessandri y a los Ministros al personal que con él componen la Delegación.

"No son estos diplomáticos, Excmo. señor, dijo, sino que son hombres buenos, amantes como yo, de este Chile y que descienden de hombres que vinieron a Chile en los tiempos pasados".

Hechas las presentaciones de estilo, entre el Presidente y el Cardenal se siguió una larga conversación, solicitando el ilustre huésped saludar a la familia de S. E. que en esos momentos se encontraba en las galerías del Palacio.

Dejando a un lado el Protocolo, el Cardenal presentó sus saludos a la señora Rosa Esther R. de Alessandri y a sus hijos, a quienes reiteró la satisfacción que sentía al encontrarse en Chile en donde, desde su paso por la cordillera, había recibido un sinnúmero de atenciones que reflejaban el profundo amor que en esta tierra se siente por España.

Minutos antes de las 12, el Cardenal se retiró de la Moneda acompañado por el Ministro de Relaciones, recibiendo a la salida los mismos honores que a la llegada.

El público que se encontraba en la Plaza, vivó entusiastamente al Cardenal, el que contestaba afectuosamente las muestras de simpatía que recibía.

Al pasar el carruaje frente al estandarte del Pudeto, el Cardenal se puso de pie para saludarlo, haciendo lo mismo las personas que componían la comitiva oficial.

El Presidente retribuye la visita al Sardenal

En conformidad al Protocolo, minutos después de las doce del día, el Presidente de la República, acompañado del Edecán, Capitán don Pedro Alvarez, pasó al Convento de la Merced, donde se hospeda el Cardenal a retribuirle la visita que momentos antes le había hecho en la Moneda.

Se encontraban presentes en la Merced, el Nuncio Apostólico y altas personalidades de nuestro mundo político, eclesiástico y social.

En la puerta del Convento el Primer Mandatario fué recibido por el Gentil Hombre del Cardenal, por sus Secretarios y por el Superior del Convento, quienes llevaron a S. E., hasta el Salón de Honor en donde se encontraba el ilustre viajero.

Después de un momento de corta charla, el señor Alessandri se retiró, siendo despedido con los mismos honores que a la llegada.

La visita a la esposa del Presidente de la República

A las 5 de la tarde de ayer, el Cardenal, pasó a cumplimentar a la esposa del Presidente de la República, señora Rosa Esther Rodríguez de Alessandri, siendo recibido en los grandes salones del Palacio de la Moneda.

En esta visita el Cardenal no recibió honores militares, por cuanto hizo su visita en carácter particular a la Casa Presidencial.

Visita al Ministro de España

En la tarde de ayer el Cardenal Benlloch acompañado de algunos miembros de su comitiva, visitó al Ministro de España en Chile, don Bernardo de Almeyda Herreros.

El Cardenal departió algunos momentos con el diplomático español, exteriorizando su satisfacción y agradecimientos por los festejos que se han efectuado en su honor y haciendo resaltar la magnitud de la recepción que le ha tributado el Gobierno y pueblo chilenos.

En la iglesia de la Merced

Ayer continuaron en la Iglesia de la Merced las diversas fiestas preparadas por las Congregaciones Marianas en homenaje de la Virgen de la Merced.

A las nueve y media de la mañana hubo una misa solemne pontificada por el Obispo don Rafael Edwards, asistido por los Padres Jesuítas y del Sagrado Corazón de María.

El sermón estuvo a cargo del Padre don José Speleta, superior de los Jesuítas, quien pronunció una elocuente alocución religiosa.

El sermón del Padre Speleta, bello por todos conceptos, fué una pieza oratoria que llamó la atención de los fieles.

En la noche hubo una novena con predicación por el P. Antonio Hernández, misionero del Corazón de María.

La Fiesta de la Raza y el Cardenal Benlloch

Este año tendrán, sin duda alguna, un relieve especial las "Fiestas de la Raza", por motivo de la presencia de Su Eminencia el Cardenal Benlloch, Enviado de S. M. el Rey Don Alfonso, que no sólo asistirá a ellas, sino aún tomará parte prominente en alguno de sus actos.

La "Unión Ibero-Americana" ha continuado sesionando con toda regularidad en el Círculo Español para la confección de estas fiestas y muy especialmente para hacer el programa y organizar la velada que iniciará como todos los años el desarrollo de ellas.

La última sesión de la "Unión Ibero-Aamericana", fué presidida honorariamente por el señor Ministro de España, don Bernardo Almeyda y por el presidente don Samuel A. Lillo, y asistieron además del secretario general don Enrique Blanchard Chessi, los señores don Manuel Lueje, don Humberto Allende, don Oscar Alonso, don Roberto Huneeus, don Cecilio Molleda, don Antonio Bórquez Solar, don Juan Luis Espejo, don Rosendo de Santiago, don Francisco A. Concha Castillo, don Antonio Coll y Pí, don Manuel María Magallanes, don Francisco García Paz, don Eliseo Cisternas Peña, don José Forteza, don Julio Prado Amor y don Juan Ignacio Gálvez.

En la sesión indicada fueron elegidos como vocal don Romualdo Zulueta, y como vice-secretario, don Rosendo de Santiago.

Se comisionó a los señores Allende y Molleda para que tuviesen a su cargo todo lo concerniente a la parte musical de la velada.

Esta se verificará en el Teatro Municipal el 11 de Octubre a las 5 P. M., con la concurrencia de S. E. el Presidente de la República, de Su Eminencia el Cardenal Benlloch, del Cuerpo Diplomático, las principales autoridades, los directorios de todas las sociedades españolas y de las familias de los miembros de la colonia, de la sociedad de Santiago y representantes de muchas colectividades que serán especialmente invitadas.

En la velada tomarán parte el Excmo. señor Ministro de España, don Bernardo Almeyda, un representante del Gobierno de Chile, un representante del Cuerpo Diplomático Ibero-Americano, Su Eminencia el Cardenal Benlloch, que hará entrega de una medalla de oro a los señores don Domingo Amunátegui Solar y don Bernardino Corral.

EL MENSAJE DEL REY DE ESPAÑA

Palacio Real de la Magdalena, Santander, 15 de Agosto de 1923.

Mi grande y buen amigo:

Me complazco en presentarle y recomendar a su benevolencia al Eminentísimo señor doctor don Juan Benlloch y Vivo, Cardenal Arzobispo de Burgos, a fin de que, si lo tiene a bien, se sirva facilitarle en lo posible el cumplimiento de la misión que con mi beneplácito y el de mi Gobierno lleva a esa noble Nación.

El Cardenal Benlloch comparte de una manera muy eficaz mis anhelos de que cada vez sea más estrecha la amistad que une a Chile con la Madre Patria y juntamente con los fines de aspecto moral y religioso que motivan su viaje, lleva el propósito de hacer en cuanto de él dependa todo lo posible para favorecer aquellas aspiraciones a que antes me refiero.

El señor Cardenal Benlloch le transmitirá con mis saludos más afectuosos la expresión de los votos fervientes que mi pueblo y yo hacemos por la prosperidad y dicha de la República chilena y por la ventura de su digno Presidente.

Aprovecho la oportunidad para reiterarle, señor Presidente, las seguridades de mi aprecio constante y de mi verdadera amistad. — (Firmado). — ALFONSO XIII. — Excmo. señor don Arturo Alessandri, Presidente de la República de Chile.

Los festejos de hoy

Los festejos oficiales que se harán hoy al Cardenal Benlloch se han fijado en la siguiente forma:

12 M. Almuerzo en el Convento de los Padres Capuchinos.

2 P. M. Recepción del Cabildo y Clero en el Palacio Arzobispal.

5 P. M. Inauguración del Congreso de la Juventud Católica en el Teatro Municipal.

La gran recepción en el Teatro Unión Central

Mañana, a las 6 de la tarde se llevará a efecto en el Teatro Unión Central la gran recepción que la Universidad Católica ofrece al Cardenal.

En este acto le dará el saludo don Juan Agustín Barriga y declamará unas poesías don Francisco Concha Castillo.

El Rector de la Universidad, don Carlos Casanueva, hará también uso de la palabra para saludar al ilustre huésped.

La procesión del Sábado

Como está anunciado, el próximo Sábado, a las 4 de la tarde saldrá de la Basílica de la Merced la procesión anunciada en el programa de las festividades religiosas en honor del Cardenal Benlloch.

El Patronato de San Ramón (Casa del Pueblo N.o 2) que tiene a su cargo la organización de esta ceremonia, ha recibido en el día de ayer una serie de adhesiones de las sociedades obreras católicas, todas ellas se comprometen a asistir con sus estandartes e insignias.

Esta tarde se invitará oficialmente a los miembros del Congreso de la Juventud Católica y a varias otras instituciones de índole cultural.

Mañana publicaremos el recorrido oficial que hará la procesión y posiblemente la lista de las instituciones adheridas.

Para tratar de esta festividad religiosa se ruega a todos los socios del Patronato de San Ramón que concurran mañana Viernes, a las 9 y media, a la casa del presidente, señor Amunátegui, Monjitas 738.

En el Club de Tennis Santiago

El Sábado, en la noche, se llevará a efecto en las canchas y jardines del Club de Tennis Santiago ubicadas en el interior del Parque Cousiño, una gran fiesta en honor del Cardenal, a la que han sido invitados los miembros del Cuerpo Diplomático, diputados, senadores y familias de la sociedad.

El producido de esta fiesta será a beneficio de la Beneficencia Española.

Recepción en el Círculo Español

El Viernes de la próxima semana, a las 6 de la tarde, la colectividad española de Santiago ofrecerá al Presidente de la República y al Cardenal Benlloch, una gran recepción en los salones del Círculo Español.

A este acto se ha invitado a los miembros del Parlamento, al Cuerpo Diplomático y a las autoridades de Santiago.

Baile de la colonia española

El Sábado 13 el Ministro de España y la colectividad española

DESDE HOY GRAN ACONTECIMIENTO

A LAS SEÑORAS QUE DESEEN COMPRAR MERCADERIAS A PRECIOS IRRISORIOS, PUEDEN VISITAR NUESTRA CASA, QUE LA OFERTA ES INTERESANTE.

Esta Liquidación es una Realidad

Esponja francesa muy rica, 24 colores, de	$ 12.50 mtr. a $	4.80
Crepe gran fantasía, de	$ 6.00 mtr. a $	2.50
Esponja alta fantasía calada, 16 colores, de	$ 16.00 mtr. a $	5.80
Velo de hilo "Radier", de	$ 6.00 mtr. a $	3.50
Esponja a cuadros y listas variedad de colores, de .	$ 17.00 mtr. a $	5.90
Foulares seda muy de moda, de	$ 12.50 mtr. a $	8.40
Céfiros finos, de	$ 4.90 mtr. a $	1.95
Cretonas asatinadas, de	$ 6.20 mtr. a $	3.50
Crepe Bayadera, ancho 1 metro, de	$ 10.50 mtr. a $	6.50
Schantung egipcio, rica clase, de	$ 19.50 mtr. a $	12.00

HAY UNA CANTIDAD DE ARTICULOS COMO SER: ALGODONES, LANAS Y SEDAS QUE ESTARAN POR LOTES Y CON PRECIOS A LA VISTA, QUE LLAMARAN LA ATENCION A LAS PERSONAS QUE NOS VISITEN.

SE LIQUIDARAN 20 MIL METROS DE VARIAS MERCADERIAS QUE LAS RECOMENDAMOS, DE BUENA CALIDAD Y BUEN GUSTO.

NOTA.—Nuestras mercaderías no son para faltas.

LA VILLA DE MADRID

64 - AHUMADA - 64

Santiago ofrecerán un gran baile en honor del Cardenal Benlloch, al cual se ha invitado al Presidente de la República, Cuerpo Diplomático y autoridades.

El gran almuerzo de los españoles

El Domingo 14, a las 11.45 de la mañana se llevará a efecto el gran almuerzo íntimo que la colectividad española ofrece en honor del Cardenal.

Este gran banquete se efectuará en los Campos de la Unión Deportiva Española, ubicados en la Avenida Santa Laura, frente a la Plaza Chacabuco.

A esta fiesta de la colectividad española asistirán las familias de todos los españoles residentes.

PRIMER CONGRESO DE LA JUVENTUD CATOLICA

A LAS 5 P. M. SE VERIFICARA LA SESION SOLEMNE DE INAUGURACION

Como se ha venido anunciando, ayer, con la reunión de las diferentes comisiones, se ha dado comienzo a los trabajos del primer Congreso Nacional de la Juventud Católica. La Asociación de Estudiantes se ha visto, en estos últimos días, invadida por una concurrencia enorme de jóvenes congresales y delegados de las provincias, que van a imponerse de los últimos detalles de los preparativos.

LA INAUGURACION OFICIAL DE HOY EN EL MUNICIPAL

Detalles y programa de esta fiesta

Esta tarde, a las 5 P. M., tendrá lugar, en el Teatro Municipal, la inauguración del Congreso, que será solemnizada con la presencia del Eminentísimo Cardenal Benlloch. Asistirán, además de las familias de nuestra sociedad, representantes del Cuerpo Diplomático, del clero, de todas las instituciones católicas de la capital, etc.

La nota principal de la fiesta será, sin duda, la alocución que pronunciará S. E. el Cardenal Benlloch, cuya elocuencia le ha valido los aplausos y la admiración de todos los países que ha visitado.

PRIMERA SESION DE TRABAJO

Esta tendrá lugar hoy, a las 9.30 P. M., en el Teatro Unión Central, la que estará dedicada a la discusión del tema educacional.

La sesión comenzará con un discurso del delegado de La Serena, señor Enrique Rojo.

A continuación, el presidente de la Comisión, señor Eduardo Cruz Coke, hará una exposición de las ideas fundamnetales con que la juventud católica aprecia el problema educacional. Además, del relator de la comisión, que lo es el señor Cruz Coke, leerán conclusiones los señores Enrique Lira y Enrique Cañas.

Esta será una de las sesiones más interesantes del Congreso por las materias que se debatirán, a lo que contribuirá también la calidad de los oradores que harán uso de la palabra, especialmente el señor Cruz Coke, cuya preparación y elocuencia lo han hecho destacarse como un orador de méritos incalculables.

CITACION IMPORTANTE

A las 11 1|2 A. M., deberán concurrir al local de la Asociación los presidentes de las delegaciones provinciales que están designadas para presidir las sesiones, para llevar a efecto el sorteo conforme al cual se sucederán en la presidencia.

EL PERSONAL DE SECRETARIA

En conformidad a los acuerdos adoptados, el secretario general del Congreso, señor Pedro Lira, procedió a nombrar a las personas que tendrán a su cargo los trabajos de secretaría. Ocuparán estos puestos los señores Ricardo León, Luis A. Avalos, Luis Palacios, Jorge Barahona.

FIESTAS DE LA PRIMAVERA

LA FEDERACION UNIVERSITARIA DE CHILE PREPARA ACTIVAMENTE EL PROGRAMA OFICIAL.—LOS CONCURSOS DE LA FEDERACION NACIONAL DE ESTUDIANTES

La Federación Universitaria de Chile, institución compuesta por todos los Centros estudiantiles de la capital, trabaja activamente en la preparación de los diversos números de dicho programa. Dados los preparativos que se han hecho y el entusiasmo reinante entre los universitarios, las fiestas de este año prometen un éxito muy halagador.

VELADA DE PROCLAMACION DE LA REINA

Este número del programa, que es una novedad, lo prepara una entusiasta comisión de universitarios, la cual ultima los preparativos del caso.

Se ha querido que esta velada sea un acontecimiento netamente artístico y un exponente de nuestros valores musicales y literarios. Por eso, en ella se tocará únicamente música nacional y la orquesta será dirigida por los autores de las composiciones. Algunos de nuestros mejores poetas harán el elogio de la Reina, recitando composiciones en verso y prosa. Se declamarán también composiciones alusivas. Habrá, además, danzas artísticas y conjuntos de bailes y coros.

VELADA BUFA

Se iniciará esta fiesta con el Himno de los Estudiantes, dirigido por su autor, el maestro Soro, recientemente llegado de Europa, el cual será cantado por sesenta voces escogidas entre nuestros mejores elementos líricos.

Se representarán también, como en años anteriores, las obras premiadas, y que consisten en sainetes, comedias y zarzuelas que están en ensayo. Una sorpresa constituirá una "Fantasía Lírica" de gran mérito artístico.

CIRCO UNIVERSITARIO

Los tonys Cachiporra, Canasto de Humo y Pegote, harán las delicias del público en la carpa que existe en la Alameda, entre Morandé y Teatinos. Los números de gimnástica estarán a cargo de los alumnos del Liceo Barros Arana, y los de acrobacia a cargo de los estudiantes de Ingeniería de Minas. Los ensayos han producido excelentes resultados y la comisión de fiestas asistirá hoy a un ensayo general de los números.

CONCURSO DE AFFICHES

Como lo hemos informado en ediciones anteriores, el éxito de este torneo superó a toda expectativa. Entre los setenta trabajos presentados, obtuvieron el primer premio el señor Víctor Oyarce; el segundo premio, la señorita Graciela Aramis, y el tercer premio, el señor Caballero. Además, se otorgaron ocho menciones honrosas.

IMPRESION DEL AFFICHE PREMIADO

Ya ha sido entregado a una litografía el affiche premiado. Su impresión será de todo lujo y de gran tamaño.

LA GRAN FARANDULA DE PRIMAVERA

Debido al hecho de que en la actualidad todos los Centros estudiantiles están organizados en una sola institución, la Federación Universitaria de Chile, la farándula de este año promete un completo éxito. Se nos informa que hay acuerdo en los catorce Centros estudiantiles, para presentar cada uno un carro alegórico al concurso. Las casas comerciales podrán participar en esta farándula con carros de réclame, adornados, previa la inscripción respectiva.

MUSEO HISTORICO BUFO

Un número de novedad lo constituirá este año un Museo Histórico Bufo que se efectuará en el Pabellón Centenario (Quinta Normal). En nuestras próximas ediciones daremos detalles sobre este número.

SESION DE DIRECTORIO

Se ha citado al Directorio para hoy, a las 9.30 P. M., en Nueva York número 81.

REINA DE LA PRIMAVERA

SEÑORITA REBECA ILLANES BENITEZ, QUE HA OBTENIDO SUFRAGIOS EN EL CONCURSO

A medida que se acerca el día fijado para poner término a la elección de Reina de la Primavera que en este año designarán los estudiantes de la Federación Universitaria de Chile, crece el entusiasmo por participar en este acto.

En el día de ayer más de doscientos estudiantes tomaron parte en la votación, concurriendo también un considerable número de señoritas miembros de algunos Centros estudiantiles. No hay duda que en el día de hoy aumentará la concurrencia a la urna que está instalada en el Club de Estudiantes, Nueva York 81, y a cargo de una comisión receptora de sufragios que funciona de 11 a 12 M., y de 6 a 7 1|2 P. M.

La Comisión encargada de la elección de la Reina, reunida ayer, acordó clausurar la votación el Viernes 5 del presente, a las 8 P. M.

La suma de los escrutinios parciales efectuados hasta hoy, da el siguiente resultado:

Señorita Haydée Casassus, 148 votos.

Señorita María Ehlers R., 131 votos.

Señorita Olga Villagra, 122 votos.

Señorita Rebeca Illánes B., 120 votos.

Señorita María Pizarro P., 114 votos.

Señorita Josefa Castro G. H., 98 votos.

Señorita Carmen Gómez Larraín, 97 votos.

Señorita Adriana Díaz, 91 votos.

Señorita Ena Aguirre, 85 votos.

Señorita Frida Ganter, 72 votos.

Numerosos votos dispersos.

CONCURSOS DE LA FEDERACION NACIONAL

Un gran éxito obtuvo el concurso de prólogos abierto por la Federación Nacional. Participan en él cerca de 60 concursantes. El jurado que discernirá los premios ha quedado formado por los señores Carlos Silva Vildósola, Carlos Mondaca y Julio Vicuña Cifuentes. Este jurado estudia actualmente los numerosos trabajos y expedirá su fallo el 6 del presente.

CONCURSO DE OBRAS TEATRALES

Constituído el jurado respectivo acordó en la categoría de comedias dar el primer premio a la obra "Las diez de última", firmada por Joaquín y Serafín. Abierto los sobres resultaron favorecidos los señores José Martínez y Pedro J. Malbrán; segundo premio a la obra: "El Consejo de Guerra", original del señor César Méndez. Mención honrosa a "El sepelio de don Giuseppe", del señor Alberto Silva Salinas. Una segunda mención honrosa se acordó para la obra: "Parece que no se va a poder". En la categoría de operetas obtuvo el primer premio: "El Cabaret de don Natre", de los señores Pedro J. Malbrán y José Martínez; Segundo premio: "La princesa de los albergues", por el señor Alejandro Torres y Sergio Parada. Mención honrosa se acordó a la obra: "El Ganso", obra también de los señores Malbrán y Martínez. Una segunda mención se acordó a la obra: "El olvido de la copa", del señor Otto Kran Schlack.

CONCURSO DE AFICHES

Ayer en la tarde se reunió el jurado designado por la Federación Nacional para acordar los premios del Concurso de Afiches, y que quedó formado por los señores Fernando Orrego Puelma, Laureano Guevara, Marco Bontá y Raúl Slater.

Se ruega a los exponentes pasar hoy a la Federación Nacional para la firma de las obras y distribución de premios.

Cultivos en la provincia de Atacama

El Ministerio de Industria ha pedido al Director de los Servicios Agrícolas que comisione al ingeniero de la provincia de Atacama para que dé instrucciones a los propietarios en San Pedro de Atacama, en el valle Chinchín, al Norte de Calama a fin de que se dediquen al cultivo de la horticultura para proveer los centros mineros y la población.

«LA PODEROSA»

Ha triunfado en toda la línea

UNA VICTORIA DECISIVA

La Iltma Corte de Apelaciones de Santiago confirma el fallo de 1.a instancia que manda sobreseer definitivamente, declarando que "LA PODEROSA" no ha cometido los delitos de estafa y lotería que insidiosamente denunció al Juzgado el Promotor Fiscal don Manuel Matus.

Después de una campaña de nueve meses en que hemos destruído completamente una odiosa confabulación formada en contra nuestra, hemos obtenido un triunfo aplastante y definitivo, sobre nuestro gratuito e interesado acusador, el Promotor Fiscal en lo Criminal de Santiago, don Manuel Matus, quien, — como se recordará,—acusó a nuestra Sociedad ante uno de los Juzgados del Crimen de Santiago el 5 de Enero del presente año, como que cometía los delitos de lotería y estafa, haciéndola aparecer como una Sociedad formada por un grupo de estafadores sin conciencia, entre los que se destacaban el Senador don Guillermo M. Bañados, el Diputado don Artemio Gutiérrez y otros parlamentarios demócratas.

Jamás había sido presentada ante los estrados judiciales por un funcionario público, una pieza tan injuriosa, tan grosera y tan llena de inexactitudes como la denuncia en contra de "La Poderosa" presentada por el Promotor Fiscal don Manuel Mátus a la Excma. Corte Suprema primero y al 2.o Juzgado del Crimen después.

Si los cimientos de "La Poderosa" no hubieran sido tan sólidos, esa acusación fiscal y la persecución odiosa de que se la hizo víctima después, habrían causado la ruina total y definitiva de esta institución que no ha tenido otro delito que ser fundada y organizada por hombres modestos; por este delito ha sido perseguida desde su fundación, como si el monopolio de los negocios, de la honradez, de la iniciativa y de la energía, lo tuvieran en este país únicamente aquellos que pertenecen a las clases privilegiadas.

Pero confiamos siempre en que se nos haría justicia.

No creemos en la relajación del Poder Judicial y en que sólo exista justicia para el poderoso, para el favorecido por una fortuna o por un apellido, a pesar de reconocer que existen funcionarios judiciales que deshonran a la magistratura porque se valen del puesto que desempeñan para ejercitar actos odiosos de persecución personal o política.

La Iltma. Corte de Apelaciones nos ha vindicado ampliamente ante el país entero, de la acusación infundada del Promotor Fiscal señor Matus, y ha declarado, al confirmar en todas sus partes la sentencia de sobreseimiento definitivo dictada por el 2.o Juzgado del Crimen, con fecha 24 de Julio último, que "La Poderosa" no es una lotería ni ha cometido el delito de estafa o engaño denunciado por el Fiscal.

Es necesario que el público conozca en detalle todos los secretos del sumario, a fin de que se dé cuenta cabal de la verdadera finalidad de "La Poderosa", de lo que significa la acusación de que se la hizo víctima y de lo que representa para el futuro de la Sociedad, el fallo terminante a su favor expedido por la Iltma. Corte de Apelaciones.

En breve iniciaremos la publicación de las piezas más importantes del sumario y esperamos que el público se interese por su lectura, a fin de que pueda verificar una vez más, con documentos oficiales, la solidez de nuestra Sociedad y al mismo tiempo la ninguna consistencia que tenía la acusación formulada contra ella por el Promotor Fiscal señor Matus.

Podremos, pues, dedicarnos con tranquilidad a desarrollar nuestros negocios de acuerdo con el programa que teníamos elaborado, programa cuyo desarrollo hubimos de interrumpir mientras se pronunciaba el fallo que vendría a inmunizarnos en lo sucesivo de los ataques insidiosos o interesados.

ARTEMIO GUTIERREZ y Cía

Santiago, Octubre 3 de 1923.

LOS CAMPEONATOS DEL KILOMETRO

Con el entusiasmo consiguiente se siguen los preparativos para la realización de los campeonatos del kilómetro, a verificarse el próximo Sábado 6 del presente, a las 2.30 de la tarde.

Se han estudiado las condiciones de la cancha, su expedición y circulación, para asegurar el mejor desarrollo del programa deportivo que se va a realizar, y también se han hecho las distribuciones del orden de los corredores, de los cargos que deben servirse para las funciones controladoras y de partida, los jueces de llegada y otras atenciones propias de un programa deportivo de gran atracción.

Se han designado jueces de partida a los señores Eugenio Ossa Lynch y Horacio Echegoyen.

Controladores: señores Patricio Valdivieso, Juan P. Blurton, Mayor Armando García.

Anunciador: señor Eduardo Sandoval M.

Jueces de cancha: señores Manuel Barahona, Jorge Besa, Manuel Muirhead y Fernando Orrego P.

Sorteados los números que corresponden a cada uno de los corredores, en las categorías establecidas, dió el siguiente resultado:

Categoría fuerza libre

1.º Señor A. Giovinazzi, Ford especial.
2.º Señor A. González, Dodge.
3.º Señor E. Lauchli, Stutz.
4.º Señor J. Lazzarini, Especial.
5.º Señor C. Orrego, Ford especial.
6.º A. González, Dodge.
7. Señor A. Villier, Maxwell.

Categoría de turismo

1.º Señor Jorge Astaburuaga, Hispano - Suizo.
2.º Señor Osvaldo Bernstein, Dodge.
3.º Señor Antonio Escobar, Dodge.
4.º Señor Luis Fernández, Studebaker.
5.º Señor Ignacio Irarrázaval, Packard.
6.º Señor José Lafosse, Chandler.
7.º Señor Ramiro Vives, Winton.
8.º O. González, Austro - Daimler.
9.º Señor Ramón Bascuñán, Marmon.

Categoría motocicletas

1.º Señor Arturo Follert, H. Davidson.
2.º Señor Hernán Freitas, H. Davidson.
3.º Señor Ernesto Romo, H. Davidson.
4.º Señor Arturo Rodríguez, Indian.
5.º Señor Guillermo Thiele, H. Davidson.
6.º Señor A. Torrens, Triumph.

Se recomienda a los corredores se sirvan hacer colocar el número de orden que le ha tocado, en forma visible.

A continuación de los campeonatos del kilómetro tendrá lugar la exhibición de los últimos modelos de automóviles llegados al país, la que tendrá gran éxito, debido al gran número de inscripciones recibidas, por tratarse de un acto de demostración que no se ha verificado hasta ahora en Chile.

Se han inscrito las siguientes casas importadoras, con los modelos que a continuación indicamos:

Grez y Mac - Iver, automóviles Cadillac, Oakland y Chevrolet.

Barahona y Cía., automóviles Studebaker, Big y Ligth Six.

Siemens and Schuckert, automóvil Prothos.

Morrison y Cía., automóvil Buick.

Besa y Cía., automóviles Dodge y Citroen.

Gibbs y Cía., automóviles Ford y Lincoln.

Graham Rowe y Cía., automóviles Hudson y Essex.

LA CONSTRUCCION DE CAMINOS EN EL PAIS

MAÑANA DEBERA EFECTUARSE EN LA INTENDENCIA UNA IMPORTANTE REUNION DE LOS AUTOMOVILISTAS DE SANTIAGO, VALPARAISO y VIÑA DEL MAR

Mañana, a las cinco de la tarde, deberá efectuarse en los salones de la Intendencia la reunión propiciada por los miembros de la Asociaciones automovilísticas de Santiago, Valparaíso y Viña del Mar, con el laudable objeto de preocuparse y cambiar ideas acerca del problema caminero en nuestro país.

Esta reunión revestirá importancia especial por cuanto en ella se tratarán tópicos interesantes relacionados con los caminos, su construcción, conservación y reglamentación, exponiéndose para ellos los resultados a que se ha llegado después de largos y pacientes estudios.

TOPICOS QUE SERVIRAN DE BASE A LA REUNION

La reunión que tuvieran no hace mucho los automovilistas de Santiago, Valparaíso y Viña del Mar, estableció diversas consecuencias, las que servirán de base para la reunión de mañana.

Se tratará todo aquello relacionado con la pavimentación del camino que une la capital con Valparaíso, para ello se propiciará el estudio detenido y científico de cual de las dos vías que están hoy día en funciones (Jahuel-Cuesta Prado o Melipilla Ibacache), es más apropiada por sus condiciones de pendiente tracción, comodidades, etc., para ejecutar los trabajos de pavimentación.

Se dará también preferencia al problema relacionado con los materiales que se emplearán en los trabajos de pavimentación que se hagan en el país y se tomarán las medidas del caso, tendientes a orientar la política de uso de materiales nacionales.

Otro punto que deberá tratarse en la reunión de mañana será el relacionado con la creación de una cátedra especial en la Universidad de Chile, encargada de preparar un personal competente en la construcción y conservación de caminos.

LA CREACION DE LA DIRECCION DE CAMINOS COMO PUNTO BASE DE LA REUNION

Servirá de punto básico a la reunión el cambio de ideas respecto a la creación de la Dirección General de Caminos de Chile.

Por informaciones que hemos podido recoger, sabemos que existe el proyecto de una Central Directiva en todo cuanto aquello se refiera a construcción, reglamentación y resguardo de los caminos que se hagan en el país. Esta Dirección Ge-

particular, podría dedicarse por completo, apoyada por un personal competente, a estudiar los trabajos y a dirigirlos, empujándose en esta forma el progreso caminero del país.

Se nos dice que la Dirección podría también preocuparse de lo referente a los materiales que deberán emplearse en los trabajos y que para ello se estudiará la forma de llamar a concurso en las diversas zonas del país a los entendidos en esta materia para que indiquen cuál es el material más favorable en cada una de ellas, para la construcción de vías.

Finalmente, existiría también el propósito de insinuar al Gobierno la idea de establecer laboratorios en diversas provincias, los cuales estarían a cargo de los ingenieros de caminos. En estos laboratorios se estudiarían experimentalmente los materiales que más convengan en cada zona.

LA VIGILANCIA Y CONSERVACION DE LAS VIAS

Se nos ha dicho tamién que los automovilistas de Valparaíso expondrán en la reunión de mañana la idea que tiene respecto a la vigilancia y conservación de las vías y que harán lo posible porque los asistentes voten favorablemente el proyecto que traen sobre esta materia.

Este proyecto consistiría en establecer en los caminos, parejas especiales de vigilancia, las que tendrían a su cargo la reglamentación del tráfico en todos sus detalles, como ser, velocidad, condiciones de los vehículos, etc.

Para la conservación de las vías se establecería un servicio perfecto de recorrido con el objeto de impedir que un pequeño destrozo en la pavimentación pueda aumentar hasta contribuir a la destrucción de gran parte de los trabajos, contando para el efecto, con todos los medios modernos de reparación y arreglo.

Tal es el programa de la interesante reunión que deberá verificarse mañana en los salones de la Intendencia de Santiago y en la cual

Primer Congreso de la Juventud Católica

HOY JUEVES A LAS 5.30 P. M.

Solemne Asamblea de apertura en el

TEATRO MUNICIPAL

Presidida por el

EMINENTISIMO CARDENAL BENLLOCH

Excmo., señor Nuncio Apostólico, Itmo. y Rvdmo. señor Arzobispo, Episcopado de la República, Cabildo Metropolitano, Rector de la Universidad Católica y mesa directiva del Congreso.

I Canción Nacional.
II Discurso del Presidente de la Comisión Organizadora del Congreso, don Pedro Lira Urquieta.
III Discurso del Presidente de la Juventud Católica de Valparaíso, don Enrique Molina.
V Albeniz, Orquesta.
V Discurso de don Fernándo Varas.
VI Discurso del Iltmo., señor don Rafael Edwards, delegado del Iltmo. y Rvmo., señor Arzobispo ante el Congreso.
VII Cantemos al amor de los amores.
VIII Discurso del Presidente de la A. N. E. C., don Luis Pizarro.
IX Alocución, del Emmo Cardenal Benlloch.
X Marcha Real Española

DISTRIBUCION DE LAS LOCALIDADES

LOS PALCOS HAN SIDO RESERVADOS PARA FAMILIAS.

LA SOLA PRESENTACION DE LA TARJETA DE CONGRESAL DA DERECHO AL RESTO DE LAS LOCALIDADES DE PLATEA, BALCON, ANFITEATRO Y GALERIA, SALVO LOS ASIENTOS RESERVADOS A LAS DE LEGACIONES DE PROVINCIAS.

EL CLERO PODRA ENTRAR LIBREMENTE, POR LO CUAL NO SE LE HA ENVIADO INVITACION.

La Oficina de inscripciones estará abierta en el local de la Asociación, AGUSTINAS 1038,

HASTA LAS 3. P. M.

Se ruega a los congresales retirar su tarjeta, desde las 10 A. M., para evitar aglomeraciones.

LA EXTRAORDINARIA VENTA DE
SOMBREROS DE PAJA
habida en Setiembre, nos permite hacer una excepcional
REBAJA DE PRECIOS
para corresponder a la siempre creciente demanda y aceptación que tienen nuestros Canotiers.
FABRICA NACIONAL de GORRAS y SOMBREROS
DELICIAS 2636, FRENTE A LIBERTAD
SUCURSALES: SOMBRERERIAS ROSENBLITT
Puente 616
CASI ESQUINA STO. DOMINGO
San Diego 1140
PASADO AVENIDA MATTA
Delicias 2818
Entre BASCUÑAN y S. ALFONSO
San Diego 2007
AL LLEGAR A FRANKLIN

EL ATENTADO DINAMITERO EN YUNGAY

Por las amplias informaciones que diéramos en su oportunidad, se impuso el público del atentado dinamitero de que fué víctima hace algún tiempo el Alcalde de la comuna de Yungay, don José Manuel Garín.

DON JOSE MANUEL GARIN, víctima de ese atentado

El señor Garín tiene su domicilio en Avenida Acequia Lo Pérez y allí hizo explosión, frente a la ventana de su escritorio, un cartucho de dinamita que causó diversos perjuicios.

Al ruido causado por la detonación, el señor Garín se levantó y pudo observar que los vidrios de la ventana de la pieza donde ocurrió el atentado, habían volado, y pedazos de maderas se hallaban diseminados por el suelo.

Se dió cuenta del hecho al Juzgado del Crimen de turno, el que inició el sumario respectivo.

La Sección de Seguridad inició las investigaciones, pero los culpables de este atentado no pudieron ser habidos.

En los primeros días se habló de una venganza política y aún se señalaron algunos nombres, pero parece que esta hipótesis luego fué dejada de mano.

Citadas por el juez señor Rondanelli que está a cargo del sumario, comparecieron a declarar numerosas personas conocidas de esa comuna, y después ratificaron sus primeras declaraciones.

Este sumario que duró algunos meses, acaba de ser terminado y los antecedentes, por disposición del magistrado sumariante, fueron remitidos al Promotor Fiscal para que evacúe su respectivo dictamen.

Condenado por hurto

El juez señor Rondanelli condenó ayer a José Angel Fierro a la pena de 61 días.

Fierro estaba procesado por hurto.

FUE DETENIDO EN MELIPILLA

EL AUDAZ MUCHACHO COMETIO LA ESTAFA EN SANTIAGO Y HABIA DESAPARECIDO DE LA CAPITAL

En la calel de Bustamante N.o 24 se halla establecida una fábrica de camisas, la que mantiene relaciones comerciales con diversos establecimientos de Santiago.

Hasta esa fábrica llegaba continuavemente Gabriel Llaburs, de 17 años de edad, a solicitar mercaderías llevando consigo las órdenes respectivas.

En vista de tales órdenes los propietarios de la fábrica no tenían inconveniente ninguno en hacer la entrega de las mercaderías solicitadas, las que iban a parar a sus destinatarios.

Pero hace poco el tal Gabriel falsificó una orden por mercaderías que se hacen subrir a 700 pesos y no se le vió más.

Descubierto el fraude se dió cuenta a la justicia, pero ésta no pudo hacer gran cosa en contra del culpable por cuanto había desaparecido.

Sin embargo, los perjudicados siguieron las investigaciones de su cuenta y tuvieron conocimiento que Llaburs se encontraba oculto en el pueblo de Melipilla, ciudad a donde se trasladaron, logrando su aprehensión después de los trámites legales correspondientes.

En la tarde de ayer fué enviado a Santiago el autor de la estafa e ingresó a la Sección de Seguridad para ser puesto hoy a disposición del Juzgado que instruye el sumario.

Interrogado Llaburs por la mercadería que había obtenido por medio de la orden falsificada, expuso que la había vendido en diversas partes.

LAS DEFRAUDACIONES EN LOS FERROCARRILES

LOS DETENIDOS EMPIEZAN A RENDIR INFORMACION SUMARIA DE BUENA CONDUCTA

El jefe de la Sección de Seguridad felicita a los funcionarios policiales que tomaron parte en las investigaciones

Pocas novedades se presentaron en el día de ayer en el sumario que se instruye contra las personas que aparecen comprometidas en las adulteraciones de los boletos de pasajeros en los Ferrocarriles.

El juez señor Villagra se ocupó de ese sumario, pero no llamó al tribunal a los detenidos, quienes aún no han sido declarados reos, pero permanecen incomunicados en la Cárcel Pública.

Las personas encargadas de la defensa de estos detenidos se ocupan actualmente en rendir información sumaria que acredite la buena conducta anterior, a fin de solicitar después su libertad bajo fianza.

Uno de los detenidos dió ayer este paso, pero el juez sumariante tomando en cuenta el estado del sumario, no dió lugar a su excarcelación.

La Sección de Seguridad ha recibido órdenes de efectuar nuevas investigaciones, las que se hacen con todas las reservas del caso.

El Jefe de la Sección de Seguridad, señor Dinator, felicitó por intermedio de la orden del día al personal que tomó parte en estas pesquisas.

La felicitación es la siguiente:

"El infrascrito, con legítimo orgullo, se da el placer de felicitar por medio de la presente orden al comisario don Carlos Bravo Murillo, al sub-comisario don Ventura Maturana Barahona, al ayudante don David Finch y a los agentes Diego Ruz y Guillermo Tessada, por su feliz actuación y espléndido resultado que obtuvieron en la pesquisa de la cuantiosa defraudación que desde muchos años atrás venía efectuándose en los Ferrocarriles del Estado.

El trabajo constante, los sacrificios que se impusieron durante más de un mes que duró el completo esclarecimiento de este delito, revela tanto en los jefes como agentes anteriormente nombrados, sagacidad, discreción y espíritu de sacrificio que ha comprometido los agradecimientos del jefe infrascrito.

Investigaciones como la presente y resultados tan completos como los obtenidos, honran a quienes lo han efectuado y vienen a aumentar más el merecido prestigio que la Sección se ha conquistado durante los últimos años.—**C. Dinator**, Sub-Prefecto Jefe".

DENUNCIO CONTRA EL DIRECTORIO DE "LA RESGUARDO"

SEGUN EL SINDICO HABRIA DESAPARECIDO LA CARTERA DE LA INSTITUCION Y HASTA LOS MUEBLES DE LAS OFICINAS

El juez señor Aguirre ordena efectuar las investigaciones del caso y citar a las personas denunciadas

Recordarán nuestros lectores que por auto de 16 de Agosto último, el juez en lo civil, señor Humberto Trucco, declaró en quiebra a la Compañía de Seguros "La Resguardo" y de la cual era gerente don Rafael del Nido.

Pues bien, la persona que sirve el cargo de síndico provisorio de esa quiebra se ha presentado al juez del 4.o juzgado del crimen, señor Aguirre, haciendo un grave denuncio que afecta a los directores de esa Sociedad.

El síndico pone en conocimiento del juzgado que ha desaparecido la cartera de la Compañía con valores que calcula en $ 200,000, más $ 10,000 en muebles, los cuales se encontrarían en poder de algunas personas que forman parte del Directorio de la Compañía en falencia.

Según el denunciante, los libros de la Compañía habrían también desaparecido y en los cuales constarían las numerosas irregularidades que la llevaron al descalabro comercial.

El mismo hace ver también al juzgado que esa Compañía funcionaba con un capital pagado de $ 500,000 y que una vez producida la quiebra, no se han encontrado más bienes y valores que los muebles que existían en sus oficinas.

Tan pronto como el juez señor Aguirre recibió el denuncio, ordenó citar al gerente de la Sociedad, señor del Nido y a los directores de la institución.

La policía recibió también orden de buscar los libros, los cuales fueron encontrados en el día de ayer y se dan los pasos necesarios para dar con la cartera de la institución.

La Sección de Seguridad ha iniciado también de orden del juzgado, importantes investigaciones para descubrir qué es lo que hay en el fondo de este grave denuncio.

ALCANCE DE NOMBRE.—En la tarde de ayer ha estado en nuestra Imprenta el señor Zenón Ramírez Valdés, a pedirnos que publicáramos que él no es el Zenón Ramírez que aparece complicado en el proceso que se sigue por defraudaciones a la Empresa de los Ferrocarriles.

Al mismo tiempo nos pide dejar constancia que tampoco es el nombre del procesado, su hijo don Zenón Ramírez Ilabaca.

Los últimos incendios

AYER OBTIENEN SU LIBERTAD BAJO FIANZA VARIOS DUEÑOS DE NEGOCIOS INCENDIADOS ULTIMAMENTE

En el primer juzgado del crimen se instruye un sumario por incendio a los comerciantes José y Ahmed Alé Mesa.

Estos comerciantes eran dueños de una paquetería ubicada en calle de San Pablo N.o 2273, donde se produjo un incendio.

La policía, que llegó en los primeros momentos de la alarma, pudo comprobar que el siniestro había sido intencional, pues las mercaderías aparecían con demostraciones de que habían sido empapadas con sustancias inflamables.

El juez señor Villagra interrogó a los comerciantes, que fueron detenidos poco después, los cuales ingresaron a la cárcel.

Durante la tramitación del sumario, los reos solicitaron su excarcelación bajo fianza.

El juez, de acuerdo con lo dictaminado por el promotor fiscal, concedió la excarcelación bajo fianza, fijando la cuantía en $ 1,000 a cada uno.

Los antecedentes subieron a la Corte de Apelaciones en consulta y este tribunal conoció en el día de ayer de ellos.

La Corte aprobó la consulta, pero elevó la cuantía en $ 2,000.

En consecuencia, los reos obtendrán su libertad una vez que cumplan con los requisitos anteriores.

De orden del mismo juez, señor Villagra, fueron puestos en libertad en la tarde de ayer los señores José y Anselmo Oto Pla, dueños de la fábrica de cigarrillos ubicada en la calle de Chacabuco y que se incendió en la madrugada del Domingo último.

Estas personas obtuvieron su libertad bajo fianza hipotecaria de $ 5,000 cada uno.

Respecto de este siniestro, se presentó al juzgado del crimen una querella del señor Guillermo Gálmez, en la que denuncia que fué intencional, por haber aparecido el fuego por varias partes.

Como se sabe, esa fábrica estaba asegurada en $ 550,000 en "La Catalana" y no se salvó nada.

Tres mujeres que cuidaban el establecimiento se salvaron del incendio medio asfixiadas.

Don José Buscaglia, dueño de la fábrica de trajes para niños, ubicada en calle de Loreto N.o 277, incendiada el Lunes a las 5 1|2 de la madrugada, quedó detenido ayer de orden del juez señor Villagra.

Esta fábrica estaba asegurada en $ 85,000 en la Compañía Crédito Comercial.

La propiedad era de la señora Josefina Pedregal y estaba asegurada en $ 10,000 en "La Unión Chilena".

En Escanilla recibió la puñalada que le causó lo muerte

En la calle de Escanilla frente a su domicilio, fué herido de una puñalada que le causó la muerte poco después, Luis Poblete Hernández.

A las 12.05 del Domingo, en los momentos que llegaba a su casa, Escanilla 541, Poblete recibía una puñalada de parte de Luis Muñoz Urzúa, quien emprendía inmediatamente la fuga.

Antes de caer, el herido alcanzó a golpear la puerta de su habitación, golpe que fué oído por su esposa doña Emma García Ortiz, la que acudió al instante.

La García, una vez que abrió la puerta, se encontró con que Poblete estaba tendido en el suelo en un charco de sangre.

Llamó a la policía y acudieron guardianes de la 10.a Comisaría, los que constataron que Poblete había fallecido.

Se dió aviso a la Sección de Seguridad y se encargaron de la investigación del crimen el ayudante don Agustín Auberle y los agentes señores Julio Siredey y Francisco Hidalgo, quienes pudieron establecer que Poblete había estado en casa de Alamiro Riquelme Herrera, Ibáñez N.o 351, en compañía de Luis Muñoz Urzúa, que tiene su domicilio en calle de Picarte N.o 360.

En casa de Riquelme estuvieron bebiendo hasta tarde de la noche, retirándose Poblete en compañía de Muñoz Urzúa.

Con estos antecedentes se buscó a Muñoz Urzúa, a quien se encontró con un cuchillo y las manos ensangrentadas.

En la Sección de Seguridad se interrogó a Urzúa, quien confesó que había tenido una pendencia con Poblete frente a su casa y que después le dió una puñalada en el costado izquierdo, huyendo en seguida.

Los detectives recogieron la daga que sirvió al culpable para cometer el homicidio.

Urzúa fué puesto a disposición del Juzgado.

ABANDONO DE HOGAR

Doña Carlota Roldán Aguilera expuso en la 10.a Comisaría que su hija Teresa, abandonó el hogar materno hace ocho días.

Teresa tiene 17 años, por lo que su desaparecimiento es un tanto sospechoso.

Use Vd. inmediatamente las

Tabletas „Bayer" de Helmitol

que alivian las molestias originadas por las enfermedades de las vías urinarias, como catarros de la vejiga, prostatitis, orina turbia, etc.

HELMITOL
HELMITOL

PROPAGANDA SUBVERSIVA EN EL EJERCITO

LA COMANDANCIA GENERAL DE ARMAS ENVIA LOS ANTECEDENTES DE UN SUMARIO MILITAR A LA JUSTICIA

La Comandancia General de Armas ha remitido a uno de los juzgados del crimen de Santiago, un proceso militar iniciado en la ciudad de Cauquenes en contra de un sub-oficial del Regimiento Valdivia, acusado de propagar ideas subversivas.

El citado militar fué sorprendido en los momentos que repartía entre la tropa de ese Regimiento un folleto titulado "Palabra anarquista" y en el cual se hace activa propaganda contra el orden establecido y especialmente contra las instituciones armadas.

La Comandancia del Regimiento Valdivia recogió los folletos y ordenó instruir el sumario respecto al militar que aparecía comprometido en esta propaganda.

Terminado el sumario en Cauquenes, pasaron los antecedentes a la Comandancia General de Armas de Santiago con el objeto de que se tomaran en esta ciudad algunas declaraciones a otras personas que aparecen comprometidas en el mismo asunto.

Y la Comandancia General de Armas pasó los antecedentes al juzgado del crimen para el efecto de esas declaraciones, las que aún no han podido tomarse porque esas personas no se hallan en Santiago como se había establecido al principio.

El nuevo Curso de Detectives

El 20 del presente empezará a funcionar en la Sección de Seguridad un nuevo curso de detectives.

Las condiciones que deben reunir los interesados son las siguientes:

a). Tener buena hoja de conducta o buenos antecedentes.

b) Rendir examen de admisión ante la comisión que nombre la Jefatura y que versará sobre las siguientes materias:

1.o) Nociones elementales de moral.

2.o) Nociones de la Ley de Garantías Individuales.

3.o) Elementos de Geografía de Chile, especialmente del departamento de Santiago.

4.o) Topografía de la ciudad de Santiago; nombre de las calles y su orientación; ubicación de los principales establecimientos públicos; lugares de reclusión; legaciones y consulados extranjeros.

5.o) Redacción; examen de sus condiciones de inteligencia; perspicacia, memoria y redacción de un parte dando cuenta de un hecho cualquiera.

c). Tener 24 años de edad.

d). Tener buena salud compatible con el servicio policial, lo que comprobará con el certificado del cirujano del Cuerpo.

e). Estar vacunado.

f). Haber hecho el servicio militar o comprobar estar inscrito en los Registros Militares y no haber sido llamado.

g). Estado civil soltero.

Las personas que deseen ingresar al nuevo curso de detectives que empezará a funcionar el día 20 del presente en la Sección de Seguridad, y cuyos requisitos anteceden, deben elevar sus solicitudes antes del 15 al inspector de dicha repartición, don Francisco Vásquez C.

TRIBUNALES DE JUSTICIA

MOVIMIENTO HABIDO EN 3 DE OCTUBRE DE 1923

CORTE SUPREMA

Primera Sala

3 Banco Español de Chile con Solar Hnos., trámite; 4 Elías Gacitúa Brieba con el Fisco, en acuerdo. Redactor, señor Risopatrón. Las demás, suspendidas.

Alegaron: Don Teodoberto Alvarez, por el recurso, y don Lindor Pérez G., contra el recurso, en la cuarta.

Segunda Sala

1 (De ayer), Augusto Galtier con el Fisco, acuerdo. Las demás, no vistas.

Alegaron: Don Isidoro Vásquez Grille, por el recurso, y don Ricardo Cabieses, contra el recurso.

Tribunal Pleno

1 Recurso de queja de Miguel Conejeros y otro, pendiente.

Alegó: Don E. Vergara, por el recurso, y quedó pendiente.

Falladas de acuerdo: Contra José Inostroza y otros, inadmisible fondo. Redactor señor Cisternas Peña.

Falladas en cuenta: Exhorto juicio Metcalf Brothers con Franceschini, ha lugar cumplimiento en parte.

CORTE DE APELACIONES

Primera Sala

1 Blanca Flores de Valdés con Julio Flores de Baeza, confirmada; 2 María Isabel Alvarez de Rivera con Maximiliano Araneda, id.; 6 Aníbal Briones con Carlos García Campo, suspendida.

Secretario, el señor Fabres.

Alegaron: Don Joaquín Rodríguez B. con don Belisario Troncoso, en la 1.ª; don Arturo Gardeweg con don Maximiliano Aravena, en la 2.ª

Segunda Sala

1. Knust Hnos., patente, ha lugar; 2 Alberto Contesse, patente, ha lugar; 3 Vega Noriega, patente, suspendida; 4 Contra Pedro José Aránguiz, confirmada; 5 Contra Palacios Casado, de oficio.

Alegaron: 1 Don Manuel Iturrieta con don Teodoberto Alvarez; 6 Don Juan Gross, parte, con don Julio Lezaeta y don Sergio Edwards; 10 Don Manuel Jara Cristi, confirmado.

Tercera Sala

1 Aníbal Urrutia con Julián Campos, Andrés Ebner y Andrés Urrutia, suspendida; 2 Otto Fuhrimann con La Soie de París, confirmada; 3 Otto Fuhrimann con La Soie de París, precautorias, id.; 4 Lista de mayores contribuyentes del departamento de San Bernardo, comuna Santa Cruz, pendiente; 5 Id. id., Calera de Tango, id; 6 Id. id., San José de Maipo, id.; 7 Id. id., Isla de Maipo, id.; 8 Id. id., Peñaflor, id.; 10 Id. id., La Florida, id.; 11 Id. id., Puente Alto, id.; 9 Contribuyentes de Talagante, Id.

Fallada de acuerdo: Contra M. Ríos.

Agregada: Contra M. Massen y otros, aprobada.

Secretario, el señor Alcalde.

Alegaron: Don Arístides Novoa con don Timoleón Anguita, en la 1.ª y 3.ª; don Alfredo Moreno y don Nazario Chacón, por la confirmatoria en las números 4 a 11; don Gabriel Amunátegui con don Ramón García Figueroa, en la agregada.

Cuarta Sala

1 Compañía General de Electricidad, patente, trámite; 4 Correa con Abarca, confirmada; 7 Cuadra con Sermó, trámite; 8 Gibbs y Cía. con Ferrocarriles del Estado, acuerdo.

Alegaron: En la 1.ª, don Héctor Claro, revocando; en la 5.ª, don Luis Salinas M., con don Julio Lezaeta; en la 8.ª, don Ramón Luis Henríquez con don Horacio Walker.

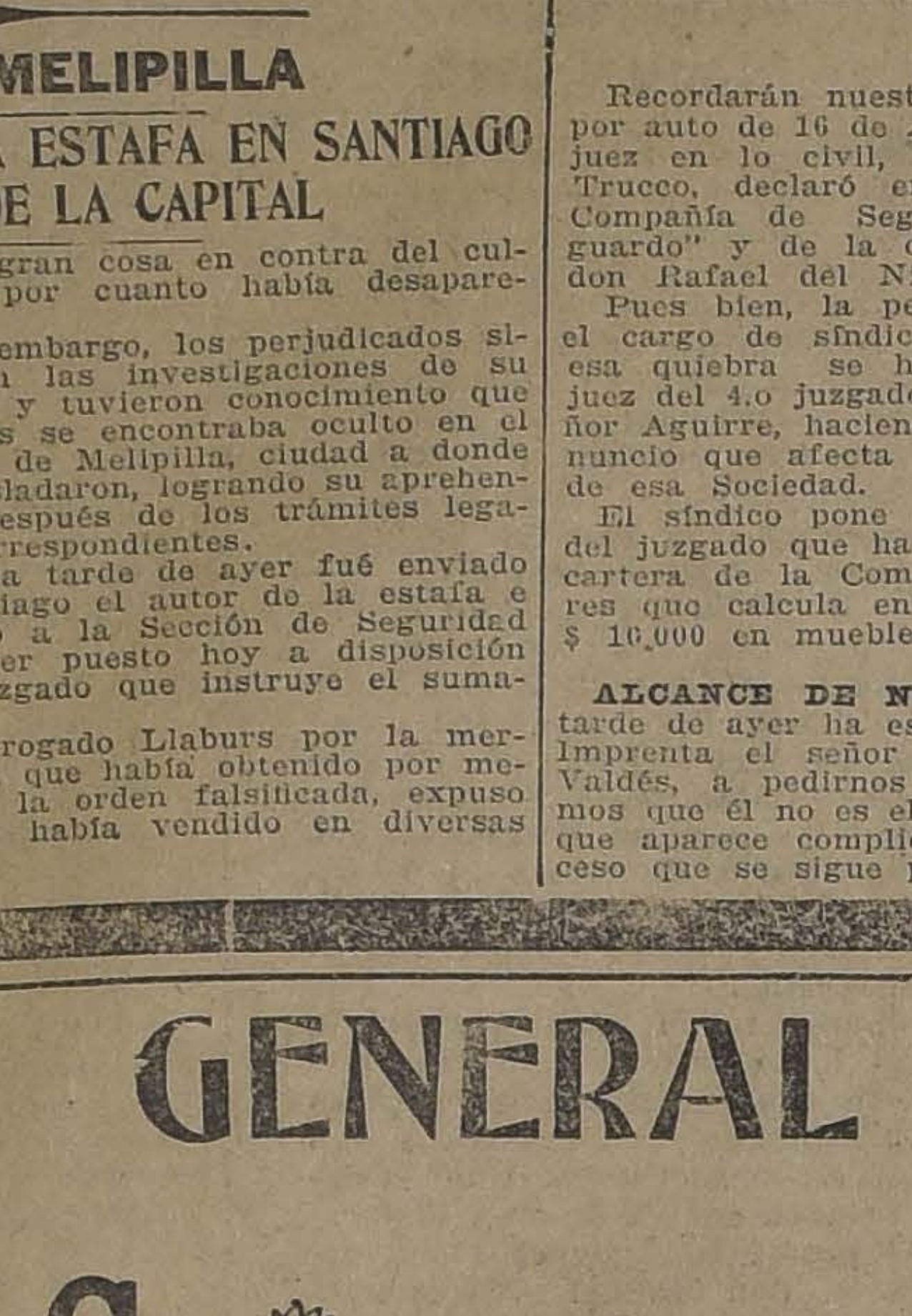

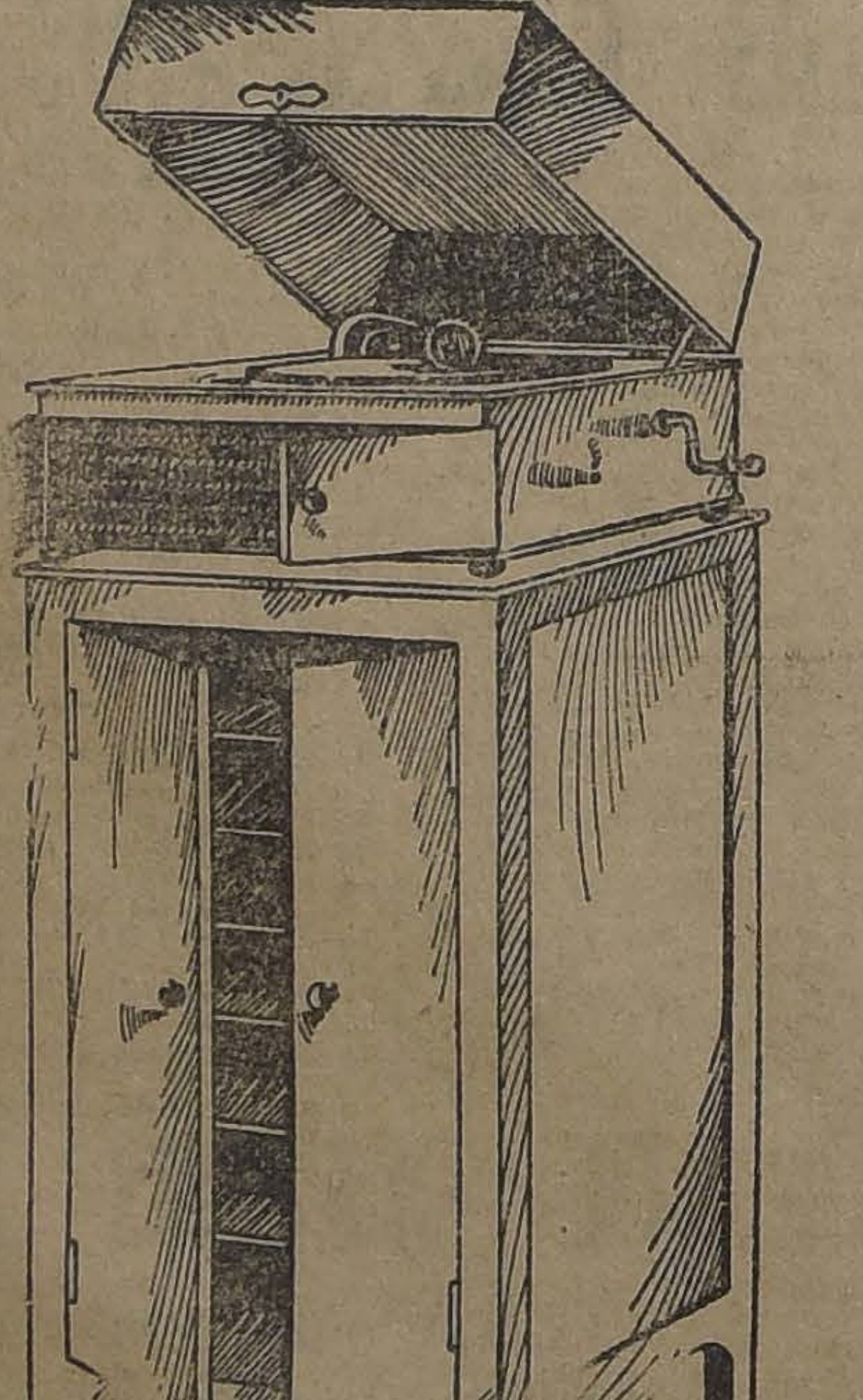

AGENCIA GENERAL EN CHILE

FONOLAS PATHE

SANTIAGO
Ahumada esq. Pasaje Matte

VALPARAISO
Casa Francesa

Las máquinas de sonido más nítido

Los precios más bajos en plaza

FONOLA
Modelo
Elegante

Mecanismo muy perfeccionado, barnizada en caoba o roble.

PRECIO
DE GRAN
RECLAME

$ 375

MESA
CLASIFICADORA

Adaptable a la misma máquina con departamento para discos, muy práctica y elegante; el mueble,

PRECIO
DE GRAN
RECLAME

$ 170

Acabamos de recibir surtido de discos, cuya nómina agregamos, especialmente arreglados para baile por Mlle. MISTINGUETT.

6542	Ain't we gol fum. Oh me! Oh my!	Shimmy Shimmy
6524	A valon Irene	Valse Valse
6519	Billets doux G'tit's femmes de rien du tout	Shimmy
6539	Le Perroquet Dans un fauteil	One step Shimmy
6525	Dansez le Shimmy La dame en rose	Shimmy Scottisch
6513	Harem Swanee	Shimmy One step
6543	Hep! Sally won't you come back	Shimmy Shimmy
6544	J'en ai marre... Une femme qui passe	Shimmy One step
6520	Les Jambres de París L'etrange valse	Shimmy Valse
6514	Himalaya "O"	One step Shimmy

EL DISCO DOBLE AL PRECIO DE $ 17.

$ 500.-

arriendo buena casa-quinta con arboleda, en Avenida Pedro Valdivia 1720. Llaves:

Av. P. VALDIVIA
1730

Nuestros precios son los que siguen

Nadie está autorizado para pedir más

Pilsener Cousiño y Ebner, las doce botellas enteras	$ 5.50
Pilsener Valdivia, las doce botellas enteras	$ 6.00
Pilsener Cousiño y Ebner, las 24 medias botellas	$ 6.00
Pilsener Valdivia, las 24 medias botellas	$ 7.00
Malta negra o blanca, las 24 medias botellas	$ 7.50
Erlanger, las 24 medias botellas	$ 7.50
Toro Vadivia, las 24 medias botellas	$ 7.50
Ferruginosa, las 24 medias botellas	$ 8.00
Stout "Tolín", las 24 cuartas botellas	$ 12.00
Bilz, las 24 medias botellas	$ 6.50
BARRIL:	
Pilsener	Litro $ 0.40
Bock	Litro $ 0.40
Maerzen	Litro $ 0.60
ENVASES:	
Botella, docena enteras	$ 5.00
Botella, 24 medias	$ 6.00

30 de Setiembre de 1923.

Compañía Cervecerías Unidas
SOCIEDAD ANONIMA CHILENA

EXCURSIONISMO

POR EL TROFEO JORGE MATTE GORMAZ

LA REUNION DEL PROXIMO DOMINGO EN LOS CAMPOS DE SPORTS DE ÑUÑOA

Con todo interés sigue organizándose la reunión deportiva que mensualmente llevan a efecto los excursionistas de la capital, como una demostración de las aptitudes deportivas de los elementos que se agrupan en la Federación de Excursionistas y Exploradores de Chile.

El Consejo de Delegados de la corporación dirigente se reunió antenoche y se preocupó en todos sus detalles de este torneo que se efectuará el próximo Domingo en los Campos de Sports de Ñuñoa, a las 9 A. M.

La comisión de atletismo recibe diariamente las inscripciones en la secretaría, Diez de Julio 1013, desde las 9 hasta las 11 P. M., y quedarán cerradas el Sábado a las 9 P. M. en el local indicado.

EL JURADO

Se ha designado el siguiente jurado que presidirá la reunión:

Arbitro general: señor Luis Pezoa G.; Ayudante: señor Francisco Lampre; juez de partida: señor Carlos Valdivieso G.; ayudante: señor Carlos Serey; juez de saltos y lanzamientos: señor Renato Díaz; ayudante: señor Oscar Ahumada; jueces de llegada: señores Pablo Pinasco, R. Olmos, Baldomero Díaz y Gmo. Whiple; cronometrador: señor Manuel Pino.

Por el entusiasmo que existe en todos los cuerpos por participar en este torneo, que tiene como estímulo tres artísticos trofeos donados por el señor Jorge Matte Gormaz, se puede augurarle un franco éxito.

La charla de hoy en el Cuerpo Jorge Matte

En la Secretaría de esta colectividad se llevará a efecto hoy, a las 9.30 P. M., una interesante charla social, a cargo del Sub - Director de la Escuela Federico Errázuriz, señor Enrique González, y que versará sobre "El mensaje a García".

El señor González, distinguido educacionista, comentará este tema de tanta importancia para la juventud y recordará algunos casos que tienen relación con su charla.

El programa será completado con una selecta audición de vitrola.

Al final de la reunión, los asistentes serán invitados a un-te - lunch.

La institución organizadora nos encarga invitar, por intermedio de nuestro diario, a todos los excursionistas.

La Secretaría está ubicada en Tocornal 441.

CENTRO EXCURSIONISTA BENJAMIN FRANKLIN. — Esta institución, recientemente organizada, efectuará una excursión reglamentaria al Volcán de Maipo, a fines de Octubre.

—En la última sesión, se tomarán los siguientes acuerdos:

1.º Citar al señor Tesorero para hacer traspaso de Tesorería al señor José Salas.

2.º Pasar a visitar al socio señor Oscar Villarroel, a su domicilio, Prieto 1667, que se encuentra enfermo en cama.

—El Domingo próximo, a las 9 A. M., habrá sesión extraordinaria.

—Los jugadores de basket - ball deberán encontrarse el mismo día, a las 10 A. M., en la cancha de la Quinta Normal.

Cuerpo Excursionistas "Hispano Americano"

En la sesión celebrada últimamente por esta institución, entre otros acuerdos, se tomaron los siguientes:

1.º Inscribir en el campeonato atlético, organizado por la Federación de Excursionistas y Exploradores de Chile, para el próximo Domingo 7, a los siguientes señores, en las pruebas que sigue:

100 metros planos: F. Pérez, V. Pizarro, E. Planes y A. Caballero.

200 metros planos: F. Pérez, E. Planes, V. Pizarro, O. Pérez y H. Espinosa

1,5000 metros planos: J. Pinto, O. Pérez, G Núñez y Duccau.

Lanzamiento de la bala: J. Pinto, R. Tenajo, H. Espinosa, B. Barrera y Manuel Mendoza.

Lanzamiento del dardo: J. Pinto, E. Planes, R. Tenajo, B. Barrera y H. Espinosa.

Salto alto con impulso: E. Planés, F. Pérez, J. Pinto, M. Mendoza y V. Pizarro.

Salto largo con impulso:: H. Espinosa, V. Pizarro, E. Planes, F. Pérez y M Mendoza.

Posta 4 por 100: Un equipo.

2.º Citar a junta general para hoy Jueves, a las 9 P. M., en la secretaría, San Diego, 220, con el objeto de tratar importantes asuntos relacionados con la celebración del 6.º aniversario, campeonato atlético y próxima escursión.

POLVO DE ARROZ
DORINA

Locales Centrales

Habiéndose iniciado la construcción de un 4.o piso, destinado a Oficinas en el Edificio Comercial, Bandera 575 esquina de Santo Domingo, el que estará terminado dentro de 6 meses, se avisa a las firmas comerciales que se interesen en contratar desde luego locales para ocuparlos en esa fecha, del tamaño y forma que lo deseen, que pueden dar sus órdenes a los Administradores Apoderados infrascritos.

Este nuevo piso contará con las mismas comodidades y seguridades contra incendio, ascensor, etc., que el resto del edificio.

El canon de arriendo será desde CUATRO PESOS por metro cuadrado.

Guzmán, Silva y Cía.
1243 — HUERFANOS — 1243

La
Emulsión de Scott
ayuda al perfecto desarrollo de las niñas y hace mujercitas robustas, sonrientes, que son el orgullo de los padres y la bendición del hogar. Nada más eficaz para combatir Anemia y hacer sangre rica.

Vacunas "Lignieres"

CONTRA CARBUNCLO SINTOMATICO Y BACTERIDIANO

Patentadas y controladas por los Gobiernos de Argentina, Uruguay y Brasil.

Premiadas en Francia, Bélgica e Italia.— Preparadas especialmente para Chile con microbios del país.

Recomendada por VETERINARIOS, AGRONOMOS y HACENDADOS.— Más de

250,000 dosis

vendidas en cinco años, sin un sólo fracaso, constituyen para el hacendado la mejor garantía.

Además NAFTO CARBOL, desinfectante y antisárnico, Mamitolina, pasta para ubres, polvos digestivos, empacho, terneros, cáusticos, embrocaciones, tónicos, sueros y vacunas en general.

Castradores señaladores, marcas, numeraciones, descornadores, etc., etc.

Pidan "EL MANUAL DEL HACENDADO", con folletos y Catálogos, al

ESTABLECIMIENTO VETERINARIO

L. Schmidt Herman

SAN ANTONIO 457.— SANTIAGO.— TELEF. 3649

FOOT-BALL

LAS PROXIMAS CONTIENDAS EN LA CANCHA INDEPENDENCIA

EL DOMINGO SE MEDIRAN POR EL TROFEO JACKSON, LAS LIGAS METROPOLITANA Y VALPARAISO

Un preliminar a cargo del seleccionado de la Asociación de Foot-ball de Chile

Una importante tarde footballística se desarrollará el próximo Domingo en la cancha Independencia.

La Liga Valparaíso se medirá por novena vez con la Liga Metropolitana en competencia de la valiosa copa Jackson.

La labor y fuerzas con que cuentan estas corporaciones, son bien conocidas de nuestro público para extendernos en consideraciones sobre ellas.

En la actualidad ambas cuentan con elementos de primera fila siendo sus conjuntos dos rivales temibles que el próximo Domingo harán una partida emocionante y reñida.

De Valparaíso vienen seis jugadores internacionales integrando el "once" porteño y en Santiago jugarán por la Metropolitana cinco defensores de nuestros colores nacionales en diversas justas internacionales.

Los demás jugadores que integran los cuadros son también viejos y aguerridos cultores del football y que en diversas oportunidades han defendido a sus respectivas Ligas en entreciudades e interligas.

El sólo anuncio de que Guerrero, Poirier, Catalán, Herrera, Drumond, Sibley, Frez y Parédes por Valparaíso, y Ramírez, Vergara, Ernst, Baeza, Teuche, Aravena, Acuña y Olguín por Santiago actuarán en el lance, es una garantía de que la reunión será de gran interés.

EL PRELIMINAR

La Asociación de Foot-Ball de Chile que se preocupa en seleccionar su cuadro, hará jugar este Domingo un segundo encuentro de selección contra el cuadro A. de la Asociación Santiago.

Este encuentro no desmerece en absoluto al entreciudades por cuanto la Chile hará jugar a jugadores superiores a los que presentara en el último práctice y la Asociación Santiago también presentará a su mejor exponente.

Tenemos conocimiento de que esta vez actuarán Bernal, Bravo, González, F. Pardo y otros.

Este encuentro será arbitrado por el señor Francisco Jiménez, y empezará a las 2.30 en punto.

El encuentro de fondo empezará a las 3.30 P. M., y será arbitrado por el señor Enrique Belda de Valparaíso.

LA TRIBUNA OFICIAL

Han sido invitados especialmente a presenciar la brega el Presidente de la República, Intendente de Santiago, Alcalde, miembros de la Comisión de Educación Física, miembros honorarios de la Metropolitana, dirigentes de las diversas colectividades deportivas y miembros de la prensa.

LA DELEGACION PORTEÑA

Arribará posiblemente en un tren especial que vendrá de Valparaíso el próximo Domingo, trayendo gran número de aficionados porteños deseosos de presenciar el encuentro y siendo presidida por el entusiasta presidente de la entidad azul, señor Federico Prain.

Integran la delegación varios señores directores y los jugadores y reservas del cuadro.

UNA MANIFESTACION

Después de terminado el encuentro el Directorio de la Liga Metropolitana ofrecerá a sus visitas una manifestación en el local que anunciaremos oportunamente.

Esta ha sido una costumbre invariable en las relaciones entre estas colectividades que tan buenos lazos de amistad tienen entre sí.

LA CANCHA Y LAS LOCALIDADES

En el field de Independencia se harán arreglos especiales y habrá un servicio especial de tranvías y autobuses.

El precio de las localidades han sido fijado de acuerdo con la Asociación de Foot-Ball de Chile, en la siguiente ofrma:

Sillas numeradas, $ 5.00.
Tribunas, $ 3.00.
Cancha, $ 1.50.

DIVERSAS COMISIONES

El Directorio de la Metropolitana ha designado las siguientes comisiones para atender al mejor desarrollo de esta reunión:

De recepción, señores Prieto, Tronconso y Parodi.

De tribuna oficial, señores E. Vargas y F. Barros.

De atención a jugadores, señores José A. Gacitúa, Saldías y Vera.

De control, señores Contreras, H. Aguirre, Martínez, S. Rojas, Tobar, Farías y Leyton.

A cargo de la tesorería estará el señor Carlos D. Aguirre.

Liga Nacional de Foot-Ball

El Consejo de esta corporación se reunirá a las 8 P. M. de hoy, en su secretaría, Huérfanos 1062, tercer piso.

ASOCIACION DE FOOT-BALL DE SANTIAGO.—Cita para esta tarde, a las 7 P. M., en el local de la secretaría, Huérfanos 1062, a los delegados de los siguientes clubs: Brigada Central, Fundición Libertad y Cinco de Abril, a fin de ocuparse de la formación del equipo que el próximo Domingo se opondrá al cuadro de la Asociación de Foot-ball de Chile.

Consejo Local de Foot-Ball

Este organismo se reunirá a las 6.30 P. M. de hoy, en el local de su secretaría, Huérfanos 1062, tercer piso.

LIGA SANTIAGO DE FOOT-BALL.—El Consejo de esta corporación se reunirá mañana a las 6.30 P. M., en primera y segunda citación, con el objeto de resolver importantes y urgentes asuntos de actualidad, en San Diego 224.

VIAJANTE 1.o, 2.o Y 3.o CON UNION SAN EUGENIO 1.o, 2.o Y 3.o—El Domingo próximo se jugarán estos encuentros por la competencia de la Liga Nacional, en la cancha que posee el San Augenio en la población de su nombre. A las 9 A. M. jugarán los 3.os equipos, y en la tarde, a las 2, los segundos y a las 4 los primeros.

Carioca F. C.—Junta general para hoy, a las 8.30 P. M., en "El Diario Ilustrado".

Gimnástico F. C.—Junta general para hoy, a las 9 P. M., en Huérfanos 1062.

ASOCIACION ESCOLAR DE DEPORTES. — Partidas oficiales que se jugarán hoy:

Tercera División

Liceo de Aplicación versus San Agustín. — Cancha 3 Campos de Sport. Hora 3 P. M. Referee señor Didier.

Liceo Amunátegui versus Instituto Nacional. — Cancha 2 Campos de Sport. Hora 3 P. M. Referee señor Squella.

Liceo Lastarria versus Barros Borgoño. — Cancha 3 Campos de Sport. Hora 4 P. M. Referee señor Squella.

Director de turno: señor Urrutia.

Para el Sábado

Segunda División

Escuela de Artes II versus Superior de Comercio. — Cancha 1 Campos de Sport. Hora 4 P. M. Referee señor Le Dantec.

Tercera División

Escuela Normal II versus Instituto de Humanidades. — Cancha 3 Campos de Sport. Hora 4 P. M. Referee señor Didier.

Liceo de Aplicación versus Instituto Inglés. — Cancha 2 Campos de Sport. Hora 3 P. M. Referee señor Le Dantec.

Cuarta División

Instituto de Humanidades II versus Escuela de Artes IV. — Cancha 3. Hora 3 P. M. Referee señor Squella.

Directores de turno: señores Somarriva y Stewart.

TIRO AL BLANCO

Club Universitario de Tiro al Blanco

Campeonato de Primavera

Anualmente el Club Universitario de Tiro al Blanco, institución dirigente de esta rama de los deportes entre los estudiantes universitarios, viene organizando un campeonato que se realiza para el día de la Fiesta de la Primavera.

En años anteriores este campeonato ha tenido un franco éxito, y no dudamos que este año reunirá a todos los estudiantes que practican este deporte en el pintoresco polígono de la Escuela Militar, cedido galantemente por el comando de dicho plantel de educación militar.

Podrán tomar parte todas las escuelas universitarias afiliadas a la institución dirigente de los deportes, entre los estudiantes universitarios. Se ha fijado el día 21 del presente para llevar a efecto este concurso.

Las bases del campeonato de Primavera es el siguiente:

Distancia: 200 y 300 metros.
Blanco circular de doce anillos.
Fusil: Mauser, modelo militar.
Munición: La que proporciona el Club.
Correa: A voluntad.
Tiros: siete tiros y uno de prueba opcional.
Equipos: De cuatro tiradores y una reserva.
Valor de la inscripción, $ 4 por equipo.

Cada escuela tiene derecho a inscribir uno o más equipos.

Las inscripciones deben ser dirigidas al señor Alberto Herrera R., casilla 12034.

Los premios se fijarán oportunamente.

BASKET-BALL

El lance del Domingo en la Quinta Normal

Todos los aficionados y cultores del basket-ball esperan con interés el partido que se realizará el Domingo en la cancha de la Quinta Normal, entre los equipos "Huelén", de la Asociación Cristiana de Jóvenes y el Club C. Internacional.

Los competidores tendrán como estímulo cinco medallas donadas por la Municipalidad, y el lance se dará comienzo a las 4 P. M., ante el árbitro señor F. Lindon.

La reunión será presidida por la comisión municipal, encargada de esta reunión deportiva, y que preside el señor Arturo Besoain Molina y los señores Luis Mandujano T., Ithel Stewart y Luis Pesoa G.

La entrada es libre.

CITACIONES

National Sporting Club. — Junta general para hoy a las 9 y media P. M. en San Diego 224.

Como es segunda citación y hay importantes asuntos que resolver, se encarece la asistencia.

General Borgoño F. C.—Junta general para hoy a las 9 P. M. en "El Mercurio". Jugadores todas las noches a las 9, en San Pablo 1296, para entrenamiento.

Enrique Magnere F. C. — Junta general para hoy a las 8.30 P. M., en Pérez Valenzuela N.o 144.

Bernal Hnos. F. C.—Junta general para hoy a las 8 1|2 P. M. Se encarece la asistencia a la comisión compuesta por los señores P. Moscoso, D. González y L. Huerta.

Wellington F. C.— Junta general para hoy a las 8 y media P. M., en Siglo XX N.o 257.

Morning Star F. C. — Junta general para hoy a las 9 P. M. en la secretaría, Independencia 306, esquina de Lastra.

Esperanto F. C.— Junta general para hoy a las 8 P. M. en primera, y a las 9 P. M. en segunda citación. Sesionará con el número que asista.

Jabon Balsámico es el mejor

GRATIS

Se enviará al que lo solicite, un libreto sobre lubricación científica.

LUBRICANTES "GIBBSOIL"

GIBBS Y CIA.

O—S

Hace más de 35 años
QUE SOMOS ESPECIALISTAS EN LA FABRICACION DE

CARRETILLAS
PARA TODA CLASE DE MATERIALES
ROBINOVITCH E HIJO
INGENIEROS FABRICANTES
SANTIAGO HUERFANOS 253

Nuestras carretillas son tan buenas como las importadas, y tienen la ventaja que la masa de la rueda es de fierro endurecido. Y la superioridad sobre las importadas de que cada una de sus piezas puede ser reemplazadas, facilmente, con nuestros repuestos, a muy bajo precio.

Además tienen **Golilla de Seguridad patentada** que impide que la tuerca se suelte o se caiga. Han sido adoptadas por el Ministerio de Industrias y Obras Públicas de Chile y es TIPO OFICIAL de los FF. CC. del Estado.

De venta en todas las buenas mercerías del país y en nuestra

"FUNDICION Y FABRICA"
Establecida en 1885
HUERFANOS 2653. — CASILLA 1234. — TELEFONO 1856

ATLETISMO

Asociación Atlética de Santiago

Hoy, a las 9.30 P. M., en los salones de "El Diario Ilustrado", se reunirá el Consejo en segunda convocatoria para elegir la representación metropolitana al Campeonato Nacional que se efectuará el Chillán los días 13 y 14 del corriente mes.

Siendo esta reunión de suma importancia, se nos ruega recomendar la asistencia a los señores delegados.

ATLETICO INSTITUTO SUPERIOR DE COMERCIO.—Es un hecho que la tarde deportiva patrocinada por el Centro de ex-alumnos de este plantel de enseñanza comercial será un éxito, pues al primer llamado han acudido presurosos para coadyuvar a la comisión encargada con este fin y así, en alegre camaradería, fundar en definitiva el Atlético Instituto Superior de Comercio.

Las pruebas que se desarrollarán se darán a conocer a fin de semana, con el campo y hora en que se efectuará el torneo, donde lucharán en caballerosa lid alumnos, ex-alumnos y probablemente una delegación del Instituto Comercial de Valparaíso, gestiones iniciadas por el presidente del Centro de ex-alumnos a fin de que esta tarde deje gratos recuerdos entre la muchachada institutana y ex-institutana.

Todos los informes que deseen adquirir los ex-alumnos pueden obtenerlos del presidente de la comisión de sport, señor Krank Gomien, o del señor Carlos Arancibia B., Morandé 792, teléfono 2167 Central; Casa Pau Hnos.

El campeonato nacional

LA REPRESENTACION DE VALPARAISO

La Asociación Atlética de Valparaíso, tomando en cuenta los resultados obtenidos en los diferentes torneos efectuados hasta la fecha, ha elegido a los representantes de Valparaíso en esta gran justa. La delegación ha quedado compuesta de la siguiente manera:

10,000 metros marcha: J. Campaña y J. Bravo.

Lanzamiento de la bala: K. Hartog.

400 metros planos: V. Osiadacz, F. Urbina, C. Stevens y A. Vidal.

110 metros valas: R. Délano y C. Osiadacz.

100 metros planos: R. García, M. Loyola, O. Frías y V. Osiadacz.

10,000 metros planos: D. Caviedes.

Salto alto: C. Osiadacz, R. García y R. Délano.

400 metros vallas: H. Délano, C. Stevens, C. Osiadacz y J. Vergara.

800 metros planos: F. Urbina, C. Stevens, J. Figueroa, J. Vergara y J. Marshall.

Salto largo: R. García.

200 metros planos: R. García, M. Loyola, J. Hahn y O. Frías.

Salto con garrocha: K. Hartog.

1,500 metros planos: J. Figueroa, S. Ravanal, Vergara y J. Marshall.

5,000 metros planos: D. Caviedes.

Lanzamiento del martillo: R. Hammersley.

Equipo de postas: 400x4.

Las Almorranas se curan en 6 a 14 días

Se garantiza que el UNGUENTO PAZO curará las almorranas simples, sangrantes con picazón o externas, en 6 a 15 días o se devolverá el dinero. Hecho por la PARIS MEDICINE CO. St. Louis E. U.

CICLISMO

UNION CICLISTA DE CHILE

A LAS 9 P. M. DE HOY SE REUNE ESTA DIRIGENTE PARA ELEGIR EL NUEVO DIRECTORIO

Esta noche celebrará la Unión Ciclista de Chile una importante asamblea de delegados, en donde el presidente, señor Pedro Musset Castro,

SEÑOR PEDRO MUSSET CASTRO,

presidente de la Corporación que termina hoy en sus funciones

dará cuenta de su mandato al cumplir la colectividad sus 18 años de vida.

A continuación, la asamblea entrará a designar el nuevo directorio, en conformidad a los reglamentos.

Las actividades del ciclismo han atravesado en estos últimos tiempos por una aguda crisis, a raíz de la determinación alcaldicia de demoler el velódromo del Parque Cousiño. Los esfuerzos de sus dirigentes se han estrellado con la falta de medios para habilitar otro local adecuado, y hemos tenido así que las reuniones ciclistas se han concretado a las excursiones que periódicamente verifican los clubs afiliados y a una que otra carrera por caminos. Por esta misma circunstacia, hubo de quedar sin efecto el Primer Campeonato Sudamericano de Ciclismo, cuya sede le había correspondido el honor de pertenecer a nuestro país.

El directorio que termina en sus funciones ha trabajado empeñosamente por normalizar la situación creada, y, al efecto, numerosas comisiones internas se han encargado de estudiar el problema, mientras viene la esperada ayuda gubernativa. En medio de constante actividad llega el término de su período, y estamos ciertos que la asamblea de hoy sabrá hacer justicia a los esfuerzos de los hombres que, guiados por su altruismo y espíritu deportivo, llevaron sobre sus hombros ingente responsabilidades y tuvieron una pesada e ingrata labor. Si no lograron sus propósitos, bien sabemos que ha sido por circunstancias superiores a su incumbencia.

El señor Musset Castro, hombre joven, de carácter y de iniciativas, bien merece ser reelegido; pero ante sus reiterados deseos de que la presidencia de la Unión Ciclista no se estabilice entre algunos Clubs, ha circulado el nombre del señor Emilio González, antiguo dirigente que ha ocupado la vice-presidencia de la dirigente con especial acierto y que por varios años dirige al Club Ciclista Internacional.

Si es considerada la excusa del señor Musset, la elección del señor González será recibida, estamos ciertos, con generales simpatías.

UNION DEPORTIVA ESPAÑOLA.—En reunión celebrada últimamente por el directorio de esta Sección, se acordó conmemorar el aniversario del Día de la Raza con una gran carrera interna por caminos, en la que competirán las diferentes categorías de esta Sección.

Al efecto, quedó nombrada una comisión compuesta por los señores Alfredo Santos, Jerónimo García y Pedro Morales para que finiquite todo lo relacionado con la carrera a efectuarse el 12 de Octubre.

Oportunamente tendremos al corriente a los corredores de esta Sección el lugar donde se verificará dicha prueba.

Para el Martes 9 del actual se cita encarecidamente a los socios de esta Sección, a reunión general ordinaria, a las 9.30 P. M. en primera convocatoria, y a las 10 P. M., en segunda, con el número que asista. Orden del día:

I. Lectura y aprobación del acta anterior; II. Elección de delegados ante la Unión Ciclista de Chile; III. Elección de presidente y un director.

La reunión se efectuará en el Centro Español, Merced N.o 838.

CLUB CICLISTA ARCO IRIS.—Esta institución está preparando para el Domingo próximo una carrera por camino al vecino pueblo de San Bernardo, en donde se servirán unas espléndidas once. La partida será a la 1.30 P. M. desde la Plaza Ercilla y la llegada se tomará una cuadra antes de llegar a la línea del ferrocarril. Con el objeto de darle más realce a este torneo, se repartirán los premios en el momento de servirse las once. El precio de la inscripción se ha fijado en 5 pesos para los corredores y adherentes. Esta carrera es para todos los corredores de los diferentes clubs que desen tomar parte en ella y las inscripciones se reciben en la calle de San Antonio N.o 150.

Club Ciclista Chacabuco

CLUB CICLISTA CHILE. — **LA CARRERA SANTIAGO-PUENTE ALTO DEL PROXIMO DOMINGO.** — Interés existe entre los socios de este club por participar en la carrera interna que se efectuará el próximo Domingo al pueblo de Puente Alto, para poner término al torneo en el cual se ha estado disputando el trofeo "Moisés Hernando".

Además de esta prueba que se correrá en la mañana, en dicha localidad se desarrollará entre los socios un programa atlético, figurando en él varias academias de box, concurso de tiro al blanco, carreras pedestres y otros números.

En el Hotel Hispano-Chileno tendrá lugar un almuerzo y once que se servirá entre los socios y sus familias.

A esta fiesta familiar han sido especialmente invitados el presidente de la Unión Ciclista de Chile, presidente honorario de este club y los señores redactores deportivos de la prensa.

CLUB CICLISTA CHACABUCO. — Se pone en conocimiento de todos los socios en general, que desde este mes el valor de la cuota será de dos pesos mensuales por empezar a regir la caja mutual.

Las cuotas atrasadas se han dado por canceladas, entrando a pagarse las cuotas comprendidas en el mutualismo desde el presente mes.

Gran Broncería Artística
José Bove e Hijo
ARTICULOS RELIGIOSOS
Gran surtido en candelabros, Copones, Cálices, Custodias, Lámparas para el Santísimo,
Patenas, Palmatorias, etc. etc.
San Antonio 46
TELEFONO ING. 47
CASILLA 3318

JUGO DE UVA
MARAMBIO
PEDIDOS: TELEFONO 2321

GRATIS

En cumplimiento de un voto, ofrezco indicar el tratamiento con que me mejoré radicalmente en pocos días, de las vías urinarias y la vejiga.

Dirigir carta a

Casilla N.o 2864
SANTIAGO

4-Oct.

ACEITE
BAU
el mas fino

EL GOZE DE UN PERFECTO CUTIS

POCAS molestias son más fastidiosas que un cutis que pica.

El Unguento de Doan es un alivio permanente para la mayoría de las enfermedades cutáneas. Es seguro en su efecto, saludable, antiséptico y fácil para aplicarlo.

No hay mejor remedio para las Almorranas que el Unguento de Doan. Miles de testimonios que recibimos sin solicitar de personas agradecidas que lo han usado, dicen de curas permanentes.

Para Eczema, Herpes, Sarna, Espinillas, Sabañones y Picaduras de Insectos, el Unguento de Doan ha probado ser de extraordinario mérito. Ha sido un remedio de norma en las familias por muchos años.

Una caja de Unguento de Doan debiera tenerse a mano en cada casa. Cada viajero debiera llevár una caja consigo.

UNGUENTO DE DOAN
De Venta En Todas Las Boticas.

Señoras! - Señoritas! - Caballeros!

Cuando necesiten adquirir un sombrero, nuestra Casa se los proporcionará a precios ventajosísimos. Nuestros modelos son la última palabra de la moda.

SOMBRERERIA
LA VICTORIA
PUENTE 689

NOTA: Atendemos órdenes para medidas, hechuras y composturas. Precios módicos.

SOMBRERERIA
A. Caffi
PUENTE 689
"LA VICTORIA"

SORTEO
DE LA
Viña Concha y Toro

Desde el 1.o de Octubre, la VIÑA CONCHA Y TORO obsequiará a su clientela de Santiago, por cada compra de valor de $ 25, un cupón que dará derecho al sorteo mensual de vales de mercaderías, por valor de $ 1,000, para las casas Gath y Chaves o Pelegrino Cariola, a voluntad del favorecido.

PREMIOS:

UN VALE POR .. .. $ 300
UN VALE POR .. .. $ 200
CINCO VALES POR .. .. $ 100 c|u.

El sorteo se hará en la Imprenta de "EL DIARIO ILUSTRADO", el día 4 de cada mes y los números premiados se publicarán en el mismo diario el día siguiente.

Los favorecidos deberán presentarse con su cupón a la bodega de la Viña, MANUEL RODRIGUEZ N.o 42, a retirar su vale

Exija su cupón por cada compra

CAMBIO

BANCARIO	$ 37.90
COMERCIAL	37.60

Equivalencias del cambio bancario:

1 dólar vale	$ 8.62½
1 franco vale	0.49½
1 lira vale	0.37½
1 peseta vale	1.13¼
1 nacional arg. vale ..	2.81½

PREMIO DEL ORO: 191 o|o

Un peso papel vale: 6%

VALOR DE LA £ EN DOLARES

Los Bancos que a continuación se indican, fijaron ayer la siguiente cotización:

Banco de Chile	4.53 3|8
Bco. Anglo Sud Americano	4.54 5|8

COTIZACIONES DE METALES

Cablegrama sobre cotizaciones de metales correspondiente al día de hoy:

Estaño: £ 200.17.6 al contado; bajó 1.2.6. Plazo: £ 200.0.0; bajó 1.7.6.

Cobre Standard: £ 61.7.6 al contado; bajó 0.5.0. Plazo: £ 61.17.6; bajó 0.7.6.

Plata: d. 32 1|4; subió 3|16.

BOLSA DE COMERCIO

Movimiento

El movimiento bursátil de ayer se caracterizó por la diversidad de papeles transados, desarrollándose ambas ruedas con mucha animación.

Las operaciones de bonos alcanzaron a una cifra regular, repartidas entre diversos tipos. Entre los títulos mineros, que constituyeron como de costumbre gran parte de la actividad del mercado, los más solicitados fueron Araca, Salvador, Espino, Colquiri y Kala-Uyu. También se operaron importantes lotes de Monte Blanco, Llallagua, Marta, Totoral, Oploca, Huanuni, Minera y Tocopilla; de los papeles salitreros se movieron Antofagasta y Peñón en lotes considerables; de los petrolíferos, Rafaelitas; de los varios, Gas de Santiago. Además, hubo bastante movimiento en acciones bancarias, habiéndose efectuado importantes negociaciones de Banco de Chile y Banco Nacional.

El mercado se mostró en general firme en sus precios, habiendo experimentado alza la mayor parte de los papeles.

FLUCTUACIONES

Subieron

Caja 8-1, 1|2; Garantizador, 1|2; Hipotecario 7-1, 1|2; Banco Chile, 2; Banco Español, 1 1|2; Aconcagua, 1|4; Araca, 2 1|2; Colquiri, 1|2; Kala-Uyu, 1; Llalagua, 2; Marta, 3|8; Monte Blanco, 1; Oruro, 1|8; Salvador 1 1|2; Tres Puntas, 1 1|8; Antofagasta, 1|4; Lastenia, 1|2; Laguna Blanca, 1 1|2; Rafaelitas, 1|2.

Bajaron

Domeyko, 1|8; Huanuni, 1 1|4; Minera, 1|4; Oploca, 1|2; Tocopilla, 1|4; Totoral, 3|8; Chilena de Salitres 1|4; Galicia, 1|4; Nueva Castilla 1|2; Peñón, 7|8; Penco (Refinería), 1; Cacheuta, 0.15.

OPERACIONES DE AYER

Primera rueda

100 Banco Chile, 221 1|2.
13000 Caja 8-1|2, 97.
85000 Hip. 8-1, 96 1|2.
15 Banco Chile, 222.
400 Banco Nacional, 103.
1000 £, Oct. 9, 37.90.
25 Monte Blanco, 28.
100 Totoral, Oct. 18, 2 3|4.
200 Araca, Nov. 1.o, 142.
200 Araca, Nov. 1.o, 143.
800 Araca, Oct. 18, 143.
100 Monte Blanco, Nov. 1.o, 30.
4000 Colquiri, Nov. 1.o, 5 1|4.
38 Monte Blanco, Nov. 1.o, 29.
2200 Oploca, Nov. 1.o, 145.
2500 Colquiri, Nov. 1.o, 5 1|2.
1000 Espino, Nov. 1.o, 2 1|8.
200 Huanuni, Nov. 1.o, 61.
700 Kala-Uyu, Nov. 1.o, 47 1|2.
1300 Minera, Nov. 1.o, 33.
100 Kala-Uyu, Nov. 1.o, 48.
1000 Antof., Nov. 1.o, 59.
200 Araca, Nov. 1.o, 145.
500 Tocopilla, Nov. 1.o, 101 1|2.
8000 Caja 8-1, 102 3|4.
400 Araca, Oct. 18, 145.
1000 Rafaelitas, Nov. 1.o, 7 1|2.
15 Antofagasta, 59.

Segunda rueda

100000 Caja 7-1, 94.
1000 Gdor. 8, 92 1|2.
26000 Caja 8 1|2, 97
2000 Caja 8-1, 102 3|4.
12 Gas, 56.
1800 Rafaelitas, Oct. 18, 7 3|4.
100 Chile, 223.
24000 Caja 8-1 103.
400 Araca, Nov. 1, 146.
50 Bco. Chile, 223 1|2.
7000 Hps. 7-1, 91 1|2.
300 Kala Uyu, Nov. 1, 47 1|2.
1080 Monte Blanco, Nov. 1.o, 31.
500 Araca, Oct. 18, 146 1|2.
2000 Espino, Nov. 1.o, 2 1|4.
2000 Salvador, Nov. 1.o, 72 1|4.
700 Salvador, Oct. 18, 72.
700 Salvador, Nov. 1.o, 72 1|2.
1900 Rafaelitas, Nov. 1.o, 7 7|8.
12000 Hip., 8-1, 96 1|2.
1000 Colquiri, Nov. 1.o, 5 1|2.
500 Peñón, Nov. 1.o, 24.
2100 Salvador, Nov. 1.o, 72.
100 Salvador, Oct. 18, 71 1|2.
2200 Espino, Nov. 1.o, 2 1|8.
100 Llallagua, Oct. 18, 439.
200 Salvador, Nov. 1.o, 71 3|4.
300 Marta, Oct. 18, 6 7|8.
500 Laguna Blanca, Oct. 18, 101.

PRECIOS DE COMPRADOR O VENDEDOR

TITULOS	COMPRADOR Cantidad	COMPRADOR Precio	VENDEDOR Cantidad	VENDEDOR Precio
BONOS				
Caja 8-1	30,000	103	....	....
Caja 8-1|2	20,000	97	....	....
Caja 7-1	5,000	94	....	....
Caja 6-1	....	....	5,000	92
Hipotecario 8-1	30,000	96¼	19,000	96½
Garantizador 8	3,000	92	....	....
BANCOS				
Chile	100	223	....	....
Español, Oct. 18	100	151	....	....
Español	....	....	5	150
Nacional	100	102½	400	103
MINERAS				
Aconcagua, Nov. 1.o	500	8⅝	....	....
Araca, Nov. 1.o	100	145½	200	146
Colquiri, Nov. 1.o	500	5⅜	200	5½
Chacaltaya, Nov. 1.o	....	....	200	17
Dichas, Nov. 1.o	200	19	....	....
Disputada, Nov. 1.o	200	61	300	62
Domeyko, Nov. 1.o	500	8½	....	....
Domeyko	....	....	500	8½
Espino, Nov. 1.o	1,000	2⅛	500	2¼
Huanuni	....	....	200	60
Kala-Uyu, Nov. 1.o	100	47½	200	48
Lebu, Nov. 1.o	100	52	100	53
Llallagua, Nov. 1.o	200	442	100	443
Máfil, Nov. 1.o	....	....	200	70
Marta, Oct. 18	500	6⅞	200	7
Minera, Nov. 1.o	500	33	400	33¼
Monte Blanco, Nov. 1.o	200	31½	....	....
Oploca, Nov. 1.o	200	145	200	145½
Oruro, Nov. 1.o	200	19⅞	....	....
Salvador, Nov. 1.o	200	71½	500	71¾
Tocopilla, Nov. 1.o	100	101½	100	102
Tres Punta, Oct. 18	1,000	6⅛	....	....
SALITRERAS				
Antofagasta, Nov. 1.o	500	59	....	....
Antofagasta, Oct. 18	....	....	500	59
Chilena, Nov. 1.o	300	17	....	....
Lastenia, Nov. 1.o	500	46	....	....
Lastenia	....	....	100	46
Loa, Nov. 1.o	200	1½	....	....
Perfetti, Nov. 1.o	200	15½	....	....
GANADERAS				
Gente Grande, Nov. 1.o	500	40	200	41
Fuego, Oct. 18	300	107	....	....
Fuego, Nov. 1.o	....	....	100	108
VARIAS				
Melón, Nov. 1.o	....	....	200	46
Gas	....	....	40	56
Malvoa	200	11½	....	....
Malvoa, Nov. 1.o	....	....	500	12
PETROLIFERAS				
Nacional de Petróleos	1,000	⅜	1,000	0.40
Cacheuta, Oct. 18	....	....	1,000	70
Caupolicán, Nov. 1.o	....	....	200	2
Rafaelitas, Nov. 1.o	500	7½	800	7⅝
SEGUROS				
La Francesa	....	....	100	200
CIERRE A LAS 5 P. M.				
Cambio	....	37.40	....	37.60
Oro	....	190.50	....	191.00
Libras por oro	....	12.80	....	12.90
Araca, Nov. 1.o, transacción	....	144½	....	....
Espino, Oct. 18	....	2	....	....
Colquiri, Oct. 18	....	5½	....	....
Domeyko, Oct. 18	....	8½	....	....
Dichas, Nov. 1.o	....	20	....	....
Huanuni, Oct. 18	....	....	....	60
Llallagua, Nov. 1.o	....	441	....	....
Minera, Oct. 18	....	....	....	33
Oploca, Oct., 18	....	....	....	144½
Puntas, Nov. 1.o	....	7¼	....	....
Tocopilla, Oct. 18	....	....	....	101
Salvador, Nov. 1.o	....	71⅝	....	....
Kala-Uyu, Nov. 1.o	....	47	....	....
Antofagasta, Nov. 1.o	....	59	....	....
Chilena Salitres, Nov. 1.o	....	17¼	....	....
Tierra del Fuego	....	....	....	107
Cacheuta, Nov. 1.o	....	....	....	0.55
Elqui, Nov. 1.o	....	12	....	....

OPERACIONES EN VALPARAISO

Primera rueda

500 Monte Blanco, 29.
200 Araca, 142.
12000 Caja 8-1|2, 97 1|2.
100 Araca, 143.
400 Fuegos, 107.
500 Rafaelitas, Nov. 1.o, 7 1|2.
900 Lastenia, Oct. 18, 45 3|4.
300 Antofa., Nov. 1.o, 59.
400 Penco, Oct. 18, 35.
400 Araca, Oct. 18, 143.
1600 Lastenia, Oct. 18, 46.
400 Araca, Nov. 1.o, 144.
200 Araca, Nov. 1.o, 144 1|2.
300 Castilla, Nov. 1.o, 20 1|2.
2300 Minera, Nov. 1.o, 33 1|4.
1000 Colquiri, Oct. 18, 5 1|2.
200 Araca, Nov. 1.o, 145.
700 Araca, Oct. 18, 145.

Segunda rueda

10000 Caja, 8 1|2, 97 1|2.
800 Ritas, Oct. 18, 8.
300 Salvador, H. P., 72.
300 Salvador Oct., 18, 72.40.
100 Aracas, Oct., 18, 145.
15000 Hipotecario, 8-1 97.
100 Galicias, Oct., 18, 37.
600 Peñón, Oct., 18, 24.
500 Mineras, Nov., 1.o, 33.
200 Llallaguas, Oct., 18, 440.
500 Galicias, Nov. 1.o, 37 1|4.
700 Rafaelitas, Nov., 1.o, 7 3|4.
400 Salvador, Oct., 18, 72.
2000 Lastenias, Nov., 1.o, 46 1|4.
50 Viñas, 31.
400 Chañarcillo, Oct., 18, 5.
500 Colquiri, Oct., 18, 5 1|2.

CAMBIO

1.a Rueda: Vendedor a 38. y comprador a 37.80.

2.a Rueda: Vendedor a 37.80 y comprador a 37.60.

ORO

1.a Rueda: Vendedor a 195., y comprador a 193.50.

2.a Rueda: Vendedor a 193. y comprador a 192.50.

LIBRAS POR ORO

1.a Rueda: Vendedor a 12.90 y comprador a 12.80.

2.a Rueda: Vendedor a 12.90 y comprador a 12.80.

BOLSA COMERCIAL DE CHILE

Primera rueda

3000 Espino, Nov. 1.o, 2 1|8.
200 Salvador, Oct. 18, 1 3|4.
500 Espino, Oct. 18, 2.
20000 Caja 8-1, 102 1|2.
1000 Espino, Oct. 18, 2 1|8.
2500 Espino, Nov. 1.o, 2 1|4.
500 Marta, Nov. 1.o, 6 3|4.
500 Salvador, Oct. 18, 71 3|4.
500 S. Cristo, Oct. 18, 6.
500 Espino, Oct. 18, 2 1|8.
300 Marta, Oct. 18, 6 1|2.
2500 Espino, Nov. 1.o, 2 1|8.
100 Marta, Oct. 18, 6 3|4.
100 Marta, Oct. 18, 6 5|8.

Segunda rueda

1500 Domeyko, Oct., 18, 8 5|8.
7000 Cacheuta, Nov., 1.o, 0.60.
3000 Espinos, Nov., 1.o, 2 1|4.
1800 Martas, Oct., 18, 6 3|4.
2000 Domeyko, 8 1|2.
500 Espino, Nov., 1.o, 2 1|8.
500 Santo Cristo, Nov., 1.o, 6.
1200 Caupolican, Oct., 18, 1 1|2.
100 Salvador, Nov., 1.o, 72.
200 Salvador, Nov., 1.o, 72 1|4.
100 Salvador, Nov., 1.o, 72 1|2.
3000 Quilicura, Oct., 18, 1.55.

PRECIOS DE LAS CARNES

		El kilo:		
Carne buey	1.a	1.45	a	1.50
Id. id.	2.a	1.30	a	1.40
Id. id.	3.a	0.60	a	1.10
Carne novillo	1.a	1.45	a	1.50
Id. id.	2.a	1.30	a	1.40
Id. id.	3.a	0.60	a	1.10
Carne vaca	1.a	1.45	a	1.50
Id. id.	2.a	1.30	a	1.40
Id. id.	3.a	0.60	a	1.10
Carne cordero	1.a	2.70	a	2.80
Id. id.	2.a	2.40	a	2.60
Id. id.	3.a	1.80	a	2.20
Carne oveja	1.a	2.20	a	2.40
Id. id.	2.a	1.80	a	2.00
Id. id.	3.a	1.40	a	1.70
Carne cerdo	1.a	1.70		
Id. id.	2.a	1.55	a	1.65
Id. id.	3.a	1.20	a	1.50
Grasa en rama		1.20	1.30	1.50
Sebo de ovejuno		1.00	a	1.10
Cuero de buey		0.90		
Cuero novillo		1.10		
Cuero vaca		1.20		
Cuero ovejuno pesos docena		36.00	a	72.00

TATTERSALL

PRECIOS CORRIENTES EN LA FERIA DEL 3 DE OCTUBRE DE 1923

Terneros de pie	64	a	145
Id. de 1 año	88	a	162
Id de 1 1|2 año	132	a	205
Novillos 2 años, gods.	225	a	288
Id. 2 años, a med. gord.	200	a	258
Id 2 años, flacos	165	a	235
Id. 3 años, gods. mest.	400	a	501
Id. 3 años gds. del país	318	a	383
Id. 3 años, med. gord.	298	a	362
Id 3 años, flcs. mest.	210	a	296
Id. 3 años, flcs. del país	172	a	235
Bueyes gords mest.	480	a	702
Id. gordos del país	400	a	505
Id. a med. gord.	340	a	442
Id. flacos mest.	250	a	340
Id. flacos del país	200	a	235
Id. flacos de trabajo	370	a	483
Torunos gordos	398	a	471
Id. a media gordura	300	a	362
Toros	350	a	890
Vaquillas de 1 1|2 año	160	a	220
Id. de 2 años	295	a	410
Id de 3 años	295	a	410
Vacas gordas mestizas	390	a	520
Vacas gordas del país	320	a	492
Id. a med. gord.	265	a	342
Id flacas mestizas	200	a	258
Id. flacas del país	182	a	232
Id. pds. lech. mest.	390	a	810
Id. pards. a med. gord.	302	a	490
Id. paridas flacas	210	a	332
Ovejas	25	a	38.—
Corderos	23	a	34 50
Corderos capones	24	a	40.50

Ventas al peso, al martillo y en privado

Novillos, de 0.84 1|2 a 1.00 1|2 el kilo.

Bueyes, 0.82 1|2 a 0.99 1|2 el kilo

Torunos, de 0.78 1|2 a 0.88 el kilo.

Vacas, de 0.82 1|2 a 1.00 el kilo.

Vacas argentinas, de 0.92 1|2 a 1 02 1|2 el kilo.

NOTICIAS VARIAS

Desde ayer, las fechas para la liquidación de las malas son: mala el 18 de Octubre y próxima, el 1.o de Noviembre.

MATADERO PUBLICO

ENCIERRA PARA HOY

Ganado mayor		Ganado menor	
Bueyes	21	Corderos	418
Novillos	107	Cerdos	166
Vacas	197	Terneros	70
En vara	50		
Total	374	Total	652

PROGRAMA COMPLETO PARA LAS CARRERAS DEL DOMINGO 7 Y VIERNES 12, EN AMBOS HIPODROMOS

CLUB HIPICO

Domingo 7

Primera carrera, a las 2 P. M.

Premio JERJES. — 1,600 metros.—Para caballos de tres años que no hayan ganado.—Peso: 56 kilos. Inscripción: $ 40.—Premio: $ 4,000 al 1.o

	Kilos		Kilos
Mentirosa II	57	Yumbel	56
Ilatina	57	Knave	56
Kosciusko	56	Habilosa	54
Frrolillo	56	Waxy	54
Macaulay	56	Yet	54

Segunda carrera

Premio JIMENA. — 1,400 metros.—Para caballos que hayan ganado más de $ 10,000 y no más de $ 40,000.—Peso: 3 años 48 kilos; 4 años y más, 54 kilos.—Recargo de dos kilos por cada $ 5,000 ganados sobre el mínimum de $ 10,000. —Inscripción: $ 35.—Premio: 3,500 pesos al 1.o

Joy Bird	52	Partiquina	56
Los Robles	58	Guitón	56
Wintergreen	58	Boggie	5
Indino	56	Felpa	52
Sta. Tecla	56	Poruña	54

Tercera carrera

Premio JACK TAR.— 1,500 metros.— Para caballos de cuatro años y más que no hayan ganado más de tres carreras.—Peso: 48 kilos.—Recargo de un kilo por cada $ 1,000 ganados en premios.— Inscripción $ 35.—Premio: $ 3,500 al 1.o

Jitanillo	59	Sin Duda	54
Ramuncho	58	Castilla	53
La Alegría	56	Black Queen	52
Gorgonzola	56	T. Ilusión	50
Pintura	56	Alany	49
Prothos	55	Adición	48
Chañar	54	Garonne	46

Cuarta carrera

Premio JUPITER.— 1,500 metros. —Para caballos de cuatro años y más que no hayan ganado más de tres carreras.— Peso: 48 kilos.—Recargo de un kilo por cada $ 1,000 ganados en premios.— Inscripción: $ 35.—Premio: $ 3,500 al 1.o

S. y Arena	58	Ferrocarrilero	52
Finisterre	57	Illapelino	52
Guante Rojo	56	Virada	50
Tierra Blanca	55	Marconigrama	50
Xama	55	Rubicón	48
Prainé	53	Maraca	47
Tendal	52		

Quinta carrera

Premio JOYA.— 1,100 metros. — Para caballos que hayan ganado más de $ 10,000.— Handicap.— Inscripción: $ 30.—Premio: $ 3,00 al 1.o

Provenza	58	Indino	50
Fósforo	54	Alacrán	49
Toldilla	54	Sovereing	47
Shackleton	54	Variable	46
Carbonero	53	Hesperia	44
Alava	52	Aralar	44
War Queen	52	Honolulu	43
Whip	52	Golosina	43

Sexta carrera

Premio LA HUASCA (clásico).—1,800 metros.—Para tres años nacidos en el país, exceptuando el ganador de El Ensayo.—Peso: 54 kilos.—Recargo de tres kilos al ganador de un premio clásico o reglamentario.—Inscripción: $ 75.—Ratificación: $ 75 el Lunes antes de la carrera.—Premio: $ 15,000 al 1.o

Yokoska	55	Kongo	54
Ardellón	54	Mal Día	54
A. Chenier	54	Yorker	54
Chevrolet	54	Go On	52
Inconstante	54	Yet	52

Sétima carrera

Premio JACK'S GREEN. — 2,600 metros.—Para todo caballo ganador. —Handicap.—El top-weigh no excederá de 60 kilos. Inscripción: $ 50.—Premio: $ 5,000 al 1.o

Welladay	60	Smart	41
Jaramago	45	Atorrante	40
Palillo	43	Tande	40

Octava carrera

Premio JULIO CESAR. — 1,100 metros.—Para caballos que hayan ganado más de $ 10,000.—Handicap. Inscripciones: $ 30.—Premio: 3,000 pesos al 1.o

Pega Pega	59	Los Robles	50
Mahmond	56	Camueso	49
Pitillo	53	Zapallar	49
Virgilio	57	Farrutín	44
Alavy	50	Jaguar	44

Viernes 12

Primera carrera, a las 2 P. M.

Premio LEON.—1,600 metros —Para caballos de tres años, nacidos en el país que no hayan ganado.—Peso: 56 kilos.— Inscripción: 40 pesos.— Premio: $ 4,000 al 1.o

Silver Mine	56	Yerba Mate	54
Omikron	56	Cheltonia	54
Kenneth	56	Nancy	54
Quilpué	56	Wasey	54
Knave	56	Halagüeña	54
Yumbel	56	Ballantral	54
Canción	54		

Segunda carrera

Premio CASTILLA.— 1,500 metros.—Para caballos de tres años ganadores de una o dos carreras.— Peso: 54 kilos.—Recargo de cinco kilos a los ganadores de dos carreras.—Recargo extra de tres kilos a los ganadores de un premio clásico o reglamentario.—Inscripción: $ 25. —Premio: $ 3,500 al 1.o

Mula	57	Dax	54
Polignac	54	Puente Alto	54
Insaciable	54	Foch	54
Náufrago	54	Bertini	52
Metternich	54	Güira	52
Jolly Fellow	54	Parlera	52

Tercera carrera

Premio AMERICA.— 1,800 metros.—Para caballos de cuatro años y más que no hayan ganado más de $ 40,000.—Peso: 58 kilos.—Descargo de cuatro kilos a los que no hayan ganado más de $ 30,000 y de ocho kilos a los que no hayan ganado más de $ 20,000 y de 12 kilos a los que no hayan ganado más de $ 10,000.—Inscripción: $ 35.— Premio: $ 3,500 al 1.o

Tetuán	54	Telinga	48
Greetings	54	S. y Arena	47
Big Baby	53	Chañar	46
Partiquina	52	Todo Ilusión	46
Sta. Tecla	52	Farnesio	46
Bastián	50	Guante Rojo	46
José Gener	50	Castilla	44
Penrod	50	Tierra Blanca	44
Gentilhomme	50	Sin Duda	44
La Alegría	48		

Cuarta carrera

Premio GRAN STEEPLECHASE (Clásico).— 5,300 metros m/m —18 saltos.— Steeplechase.— Para caballos de cuatro años y más.—Peso de reglamento.— Recargo de tres kilos a los que hayan ganado un premio de cinco mil pesos o mayor y recargo de 5 kilos a los que hayan ganado dos o más de estos mismos premios.— Inscripción: $ 30.— Ratificación: 40 pesos el Lunes 1.o de Octubre.— Premio: $ 7,000 al 1.o

Tiradente	76	Florentino	71
Carranza	74	Prince Charlie	69
Demetrio	74		

Quinta carrera

Premio ARAGON.—1,100 metros.— Para caballos que no hayan ganado más de $ 15,000. — Peso: 48 kilos. —Recargo de un kilo por cada 1,000 pesos ganados. — Descargo de tres kilos a perdedores. — Inscripción: $ 30. — Premio: $ 3,000 al 1.o

Melusine	59	Güira	50
Carbonero	58	Virada	50
Minoru	57	Castellana	48
Gorgonzola	56	Inheritresse	48
Sovereing	56	Alany	46
Kolipí	55	Richmond	45
Tortilla	54	Cipango	45
César Borgia	53	Elan	45
Pistacho	52	Fiomar	45
Náufrago	52	Jilguero	45
Ku-Kú	52	Jacinto	45
Guernsey	52	Djenana	43
Japón	52	Lírica	43
Culhal - Cura	51	Grenoble	43
Mula	51	Marianita	43
Besarabia	50	Limávida	43

6.a carrera

Premio ESPAÑA. — 2,000 metros (Clásico). — Para todo caballo ganador. — Handicap. — El top-weight no excederá de 60 kilos. — Inscripción: $ 40. — Ratificación, $ 40 el Lunes 1.o de Octubre. —Premio: $ 8,000 y un objeto de arte ofrecido por la Colonia Española al 1.o

Kodak	58	Ficticio	51
Insconstante	5	Kansas	44
General	47		

7.a carrera

Premio SANTANDER. — 1,400 metros.— Para caballos de cuatro años y más que hayan ganado más de $ 15,000.— Handicap. — Inscripción: $ 35.— Premio: $ 3,500 al 1.o

Poincaré	58	Porridge	51
Guitón	56	Wintengreen	48
Provenza	55	Indino	47
Filoche	55	Telinga	47
Go Lady	53	Xanthia	46
Farrutín	53	Alacrán	44
Elmore	52	Agua va	43
Bilanz	52	Kalmuco	43
Fósforo	51		

Octava carrera

Premio CRISTOBAL COLON —1,400 metros.— Para caballos de cuatro años y más que haya ganado más de $ 15,000.— Handicap.— Inscripción: $ 35.— Premio: $ 3,500 al 1.o

Ofensivo	59	Walter Scott	50
Pega Pega	55	La Princesa	50
Papagayo	54	Camueso	49
Prisca	53	General	49
Copayapu	52	Tetuán	48
Infiesto	51	Matango	45
Virgilio	51		

HIPODROMO CHILE

Domingo 7

Primera carrera

Premio MIQUIS.— Omnium dicap.— Inscripción: $ 15.— mio: $ 1,500 al 1.o— Distanc metros.

Saltarella	62	Perito
Atlética	52	Principich
Tatita	52	Castellan
Bric a Brac	51	Daine
Felicity	51	Filina
Marianita	51	Djenana
Judex	50	Honduras
Epping	50	Talaris

Segunda carrera

Premio MUNDIAL. — Om handicap. — Inscripción: Premio: $ 1,500 al 1.o— Di 900 metros.

Wisconsin	59	Yo
Fatalist	56	Buena Se
Arala	55	Iliada
Castellana	52	Clao
Colorado Maduro		Pasajes
	52	Taglioni
Fiero	51	Tronador
Balmoral	51	Jota
Pinturera	50	Jason

Tercera carrera

Premio MUNICION.— O handicap.— Inscripción: $ mio: $ 2,000 al 1.o— Dis 1,500 metros.

Rabudo	63	Tartana
Pintura	57	Marcoia
Tarnopol	54	General Gouch
Curioso	52	Iverdún
Veldora	52	Sastre
Find Out	51	Garonna
Negro	51	Ferrocarrilero
Gran Maestre	49	
Singoala	48	

Cuarta carrera

Premio MUSICA. —Omnium dicap.— Inscripción: $ 15.— $ 1,500 al 1.o— Distancia: tros.

Hesperia	58	Murciano
Albaycín	56	Richmond
Risa Loca	55	Facuo
Telilla	54	Assaye
César Borgia	54	Coiron
Minoru	52	Costo
Ancoa	51	

Quinta carrera

Premio MURIAS.— Omnium dicap. —Inscripción $ 20.— mio: $ 2,000 al 1.o— Dis 1,500 metros.

Santa Tecla	59	Prothos
ago	57	Latorre
Acalia	55	Pillullo
Alicahue	54	Witchcraft
Fimar	53	Gorgonzola
Peyuco	51	Masanielo
Praliné	51	Injuria
Junín	51	

Sexta carrera

Premio MONTAÑA. — Om handicap. — Inscripción $ mio $ 2,000 al 1.o — Dis 1,500 metros.

Emily	58	Madagascar
Matango	57	Náutico
Poincaré	56	Iriarte
Toldilla	50	Xanthia

Sétima carrera

Premio MEVA. — Omnium dicap. — Inscripción: $ 15. — mio: $ 1,500 al 1.o— Distancia metros.

Melusine	60	La Nue
Xeroxis	53	Pelendón
Besarabia	52	Retorta
Wagonette	52	Costino
Ku Ku	52	Madamo
Culhal - Cura	52	

Viernes 12

Primera carrera

Premio NAIL. — 1,400 metr

Todo Ilusión	58	Adición
General Gouch	57	Djenana
Goleta	56	Rubicón
Grand Prix	54	Filina
Garonne	52	Josellito
Curioso	50	Xola

Segunda carrera

Premio NINON. — 900 metr

Ivanoff	56	Argentinita
Zain	56	La Liga
Cipango	56	Castellana
Elan	56	Picaronera
Bocanegra	55	Tatita
Londinesa	54	Dody
Buena Seña	54	Bric a Bra
Wagonette	54	Ilusa
La Playa	53	Tronador
Cherry Apple	53	Jason
E. del Cardonal	53	Daine
Defroquee	52	

Tercera carrera

Premio NENNETTE. — 1,2 tros.

Masanielo	58	La Prensa
Fiero	57	Iverdún
Find Out	57	Mamadeira
Negro	57	Felicity
Castellana	56	Epping
Balmoral	56	Principiche
Piltrafa	55	Hara Kiri
Caledonia	54	

Cuarta carrera

Premio NOVICIA. — 1,200 m

Pintura	58	Ancoa
Pilín	56	Veldora
Pasajero	56	Pinturera
Tarnopol	55	G. Maestre
Priora	55	Yo.
Toinette	55	Clao.

Quinta carrera

Premio NEGRITO. — 1,300 m

Alicahue	58	Latorre
Variable	57	Tortilla
Poisson d'Or	57	Peyuco
Albaycín	56	Telilla
Gran Dama	56	Prothos
Wisconsin	55	Minoru
Ellita	55	Madamo

Sexta carrera

Premio NEVADO. — 1,900 m

Poincaré	58	Feño
Hidalga	58	Malvaloca
Gentilhomme	57	Junín
La Alegría	53	Todo Ilusi
Fanfarrona	52	Praliné
Papamoscas	51	Gorgonzola
Piave	50	Pillullo
José Gener	50	Tartana
Náutico	48	Márida
Xanthia	46	Petirojo

Sétima carrera

Premi NORMA. — 1,200 m

Ku-Kú	56	Mulato
Besarabia	56	Pelendón
B. Rose	53	Hesperia
Sovereing	54	Alacrán
Acalia	54	Risa Loca

LOS REMATES DEL SAB

Para el Sábado 6 de Octu tán anunciados dos importan mates en el Tattersall de Hípico.

El Haras Cunaco venderá 1 ductos, hijos de los padrillo gomaster, Lord Boba, Pirapó net.

El Haras Sipaco remata productos, hijos del reproduc te.

Todos estos productos se tran en exhibición en el sit remate.

5 PESOS

que usted invierta en

UN BONO DE PREVISION

de "LA PODEROSA", pueden darle en el Sorteo de Amortización,

Mañana 5 de Octubre

Algunos de los siguientes premios:

1 Premio de 7,000 pesos	10 Premios de 500 pesos
1 Premio de 4,000 pesos	50 Premios de 100 pesos
5 Premios de 2,000 pesos	100 Premios de 50 pesos
8 Premios de 1,000 pesos	300 Premios de 20 pesos

Si usted sale premiado, obtiene con los 5 pesos, valor del Bono, el total del premio que le haya correspondido.

LO MEJOR QUE HAY EN EL PAIS PARA USTED

Vaya o mande hoy mismo a buscar su Bono a cualquiera de nuestras oficinas o agencias.

Agencia General: GALERIA ALESSANDRI N.o 14.
SUCURSALES:
SAN DIEGO 1015. — FRANKLIN 1021
BASCUNAN GUERRERO 458. — SAN PABLO 2510
"LA PODEROSA".— TEATINOS 333

NECESITAMOS CON URGENCIA

para arrendatario de primer orden, casa de un piso en barrio alto.

CANON HASTA $ 600

Además tenemos pedidos de casas en distintos barrios de la ciudad.

Los propietarios no pagan comisión.

COMPAÑIA DE SEGUROS LA CRISTAL
SECCION PROPIEDADES
AGUSTINAS 1148.— OFICINA C.— CASILLA 1304.—
TELEFONO 5087

VISITE NUESTRA

EXPOSICION DE MUEBLES

En nuestros Salones del Segundo Piso

MONEDA 957

No resuelva sus compras sin apreciar los adelantos de nuestra industria.

CASA MUZARD

CONSTRUCTORES Y CONTRATISTAS

GIBBS & Co.

Ofrecen para entrega inmediata:

FIERRO GALVANIZADO INGLES DE 1.a PARA TECHO

— Y —

CEMENTO PORTLAND "WHITE BROS".

Fábrica Nacional de Sillas "La Grand Rapid" - CALLE ANTOFAGASTA 2130, ENTRE Av. BEAUCHEF Y CLUB HIPICO

TRANVIAS PARQUE Y CLUB HIPICO :—: TELEFONO 133 (Parque) DIRECCION TELEGRAFICA "RAPID"

Esta Fábrica tiene sillas de todas clases, desde SESENTA PESOS DOCENA, hasta trescientos pesos.

No compre sillas sin visitar primero la EXPOSICION permanente que tiene la "Gran Rapid" en calle Antofagasta 2130 todos sus precios están fuera de toda competencia. Su variado surtido hace que nadie salga de la fábrica sin comprar.

Sillas de doblar, para playas y biógrafo o circos, se hace a cinco pesos cada una, la mejor y más resistente en su género.

Esta Fábrica tiene depósito en Valparaíso, en calle 12 de Febrero N.o 54, donde vende a los mismos precios de Fábrica, recargando sólo el flete de Ferrocarril.

Estas sillas son de madera, de lingue y tapizadas en cuero o enfuncadas. Estos precios son puestos en Fábrica.

A provincias se mandan enjabadas recargando 12 pesos por docena.

$ 80 docena

$ 100 docena

Señor O. Pinochet L. — Calle Antofagasta 2130. — Sírvase mandarme, sin compromiso para mí, su catálogo de sillas.

NOMBRE ... ...
CIUDAD ... ...
CALLE ... ...

Todo pedido de provincia debe venir acompañado de su valor.

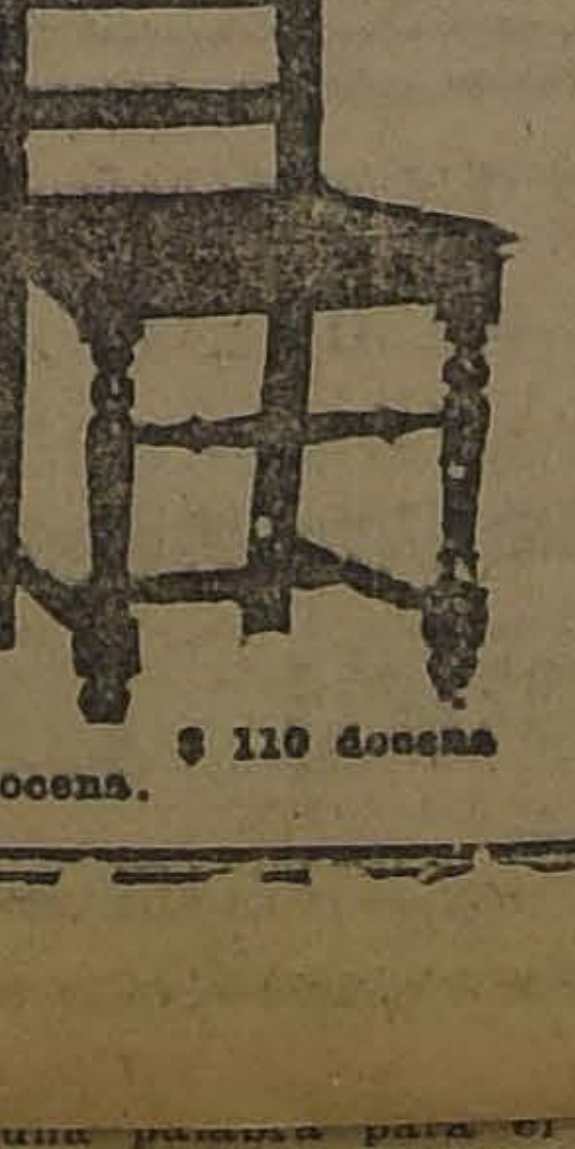

$ 110 docena

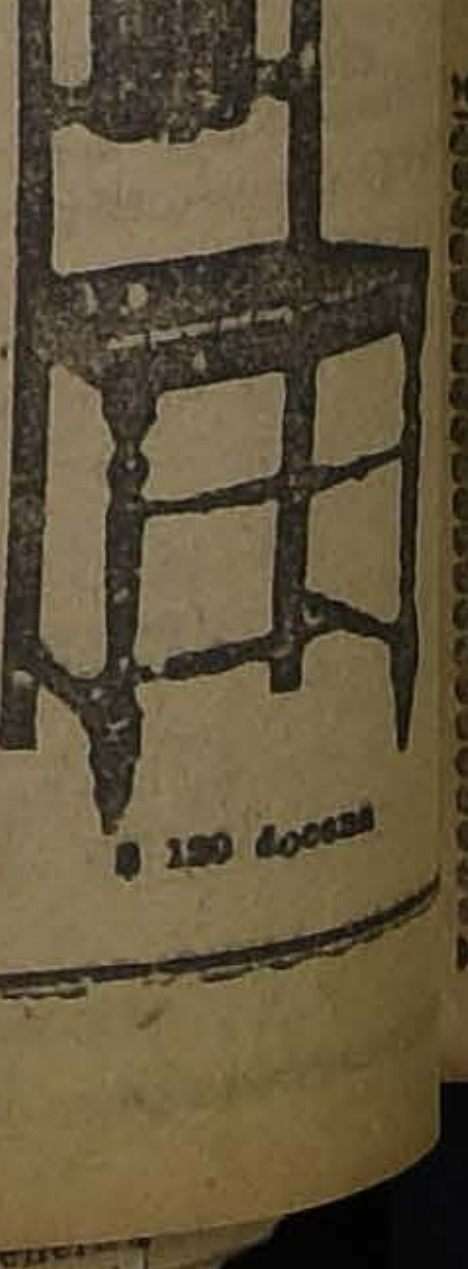

$ 120 docena

Estas sillas, puestas en el depósito de Valparaíso, valen veinte pesos más por docena.

PUBLICACIONES DE LA FEDERACION OBRERA DE CHILE

CONSEJO I DE CONSTRUCCION. — Sección Gasfiters y Hojalateros —A pedido de numerosos federados se cita a sesión extraordinaria a los miembros de esta Sección para hoy a las 6 P. M. Se ruega la asistencia de la mesa administrativa. Local: Agustinas 730.

EN LA JUNTA PROVINCIAL DE LA F. O. de Ch.—Las conferencias dictadas por el diputado señor Recabarren.—Es del dominio de nuestros lectores, que la Federación Obrera de Chile viene preparando hace algunos días, conferencias, las que están a cargo del señor Luis E. Recabarren. Estas disertaciones se dan en los círculos sociales de esta capital, y a las que asisten numerosos obreros.

La segunda conferencia tuvo lugar antenoche en el local de la Sociedad de Obreros Jaboneros y Veleros, a la que asistió un numeroso público.

La tercera de estas conferencias se llevará a efecto hoy, a las 9.30 P. M. en el local de la Sociedad de Cargadores, el que está ubicado en Lo Encalada N.o 45. Se nos encarga invitar a todas las personas que se interesen por esta clase de reuniones. La entrada es completamente gratuita.

FIESTAS SOCIALES

En el Sindicato de Chauffeurs

EL BAILE DE ESTA NOCHE EN HONOR DEL Sr. FRANCISCO URRIOLA

La comisión de fiestas de esta colectividad ha organizado para hoy, a las 9.30 P. M., una velada literario-musical y baile en honor del señor Francisco Urriola, vicepresidente del Sindicato de Chauffeurs de Chile con motivo de su onomástico y su labor desarrollada en pro de esta colectividad.

SEÑOR FRANCISCO URRIOLA, a quien se le ofrece la manifestación

Con esta manifestación de simpatías han querido los componentes de esta colectividad demostrar al señor Urriola sus agradecimientos por el ahinco con que ha luchado en bien de ella y su prestigio.

Los números teatrales estarán a cargo de conocidos aficionados obreros y el baile social será amenizado por una buena orquesta.

Se invita a esta manifestación a todos los amigos del festejado y sociedades congéneres de esta capital.

CENTRO INSTRUCTIVO MARTINEZ DE ROZAS.—El 12 del presente, en conmemoración de la fiesta de la raza, se llevará a efecto en esta institución una velada y baile de fantasía en el cual se repartirán varios premios, donados por el directorio a las 3 parejas mejor disfrazadas; además a la señorita premiada con el primer premio se le obsequiará un objeto de arte. Tomará parte en la velada el cuadro Fermín Vivaceta.

Hoy: clase instructiva, amenizada por la orquesta.

Local. O'Higgins 1265.

CENTRO RECREATIVO "AMERICA. — Av. Matta 792.—El Sábado próxio, a las 9 P. M., es el día señalado para la velada y baile con orquesta, en honor del secretario de esta institución, señor Guillermo González.

La entrada se ha fijado en un peso, a los caballeros, y a las señoritas, gratis.

SOCIEDAD UNION DE PELUQUEROS.—Todo un éxito promete alcanzar la velada preparada en honor del presidente de esta institución, a cuyo fin se hacen todos los preparativos necesarios.

La comisión de fiesta en su última reunión, entre otras cosas, acordó lo siguiente: invitar a todos los socios a las sociedades amigas y congéneres.

EN LA SOCIEDAD DE ASISTENTES DE LOS FERROCARRILES DEL ESTADO

LA VELADA DE ESTA NOCHE EN EL TEATRO POLITEAMA

Esta noche, a las 9.30 se dará comienzo a la gran velada que la Sociedad de Asistentes de los Ferrocarriles del Estado ha venido preparando a beneficio de sus fondos sociales.

Esta fiesta la amenizará el Orfeón Maestranza y el programa que se desarrollará será de lo más atrayente.

La comisión de fiesta de esta Sociedad ha invitado especialmente al Presidente de la República, señor Arturo Alessandri.

El cuadro Araya pondrá en escena la obra en dos actos intitulada "Los payasos se van".

Para que dirija este baile se ha buscado un competente profesor.

Se nota mucho entusiasmo entre los del gremio, por asistir a esta velada.

El baile empezará a las 9 P. M., en Tarapacá 731.

CENTRO EXEQUIEL VILCHES.—Desde hoy se reanudarán las clases de baile instructivas, para los socios.

Se cita para hoy, a las 8.30, a la comisión de fiesta del Libro en la Penitenciaría.

Academia de Bailes Blanco Encalada

LA VELADA DEL PROXIMO SABADO EN HONOR DE LA ACADEMIA VICTOR NOIR

La comisión de fiestas de esta Academia trabaja en la actualidad con todo ahinco en los preparativos de la gran velada literario-musical y baile social que en honor de la nueva Academia Social, Literaria y Deportiva Víctor Noir, organiza para el próximo Sábado en el local ubicado en la Avenida Blanco Encalada N.o 2820.

La parte teatral estará a cargo de conocidos aficionados que pertenecen a la Asociación de Cuadros Artísticos Obreros de Chile y al Ateneo Obrero.

CENTRO RECRATIVO LA ILUSTRACION.—Hoy se llevará a efecto la clase de libre práctica para las señoritas y jóvenes socios de esta institución, ajenos a los bailes modernos. Estas clases estarán a cargo del cuerpo de profesores de esta Corporación.

UNION LOCAL DE LOS I. W. W. Esta colectividad organiza para el próximo Sábado una velada a beneficio de los obreros en huelga de las fábricas Hucke Hnos. de Valparaíso y baldosistas de esta capital.

CENTRO INSTRUCTIVO EL DESPERTAR (Matucana esquina Rosas).—Hoy, a las 8.30 P. M., habrá baile familiar. Mañana sesión ordinaria, segunda citación.

CENTRO CULTURAL Y DEPORTIVO ARTURO PRAT.—Hoy, a las 9 P. M., habrá baile social amenizado por una orquesta, en honor del señor Flaminio Miranda.

CENTRO CULTURAL ARTISTICO ARTURO ALESSANDRI. P. — La velada teatral de esta noche.—Esta noche, a las 9, se llevará a efecto la velada literario-musical y baile a beneficio del Centro Cultural y Artístico Arturo Alessandri P., de la Asociación de Cuadros A. O. de Chile. Esta velada, que se efectuará en el teatro de la Federación de Obreros en Calzado, San Francisco esquina de Eyzaguirre, promete un gran éxito, tanto por el programa preparado por la comisión de fiestas del Centro, como por el prestigio que goza esa institución.

A esta velada se ha invitado especialmente a los representantes de la redacción de Vida Obrera de los diarios de la capital. Para amenizar el baile se ha contratado una excelente orquesta.

ACUERDOS SOCIALES

UNION LOCAL DE LOS I. W. W. —Los comicios del próximo Sábado.—Entusiasmo se nota entre los componentes de esta colectividad por participar en los comicios públicos que se han organizado, como manifestaciones de solidaridad con los obreros declarados en huelga en Iquique, Valparaíso y en esta capital.

Dichos comicios tendrán lugar en las siguientes partes: Avenida Matta esquina San Diego, a la 1 P. M.; Plazas Italia, Recoleta y Argentina.

Finalmente, a las 4.30 P. M. se efectuará una concentración general a los piés de la estatua de O'Higgins.

En estas manifestaciones, harán uso de la palabra conocidos obreros.

Se invita a una importante sesión que se efectuará mañana, a las 8 P. M. en Nataniel 1057, a todos los secretarios de organizaciones sindicalistas.

SINDICATO DE SUPLEMENTEROS.—Se ruega a los secretarios de las instituciones amigas que toda correspondencia relacionada con este Sindicato, deberá ser dirigida a Santa Isabel 049, al secretario general señor Manuel Sánchez.

UNION DE MATRONAS DE CHILE.—Esta institución tiene el agrado de comunicar a sus consocias y matronas en general, que hoy y mañana se darán las últimas más importantes conferencias por los doctores Romero y Eguiguren en la Escuela de la Maternidad, a las 4 P. M. Se encarece la mayor asistencia.

UNION DE LOS TIPOGRAFOS.—(Versión oficial). — Uno de los acuerdos importantes tomados en la sesión de Directorio celebrada el Domingo recién pasado, fué dar a la publicidad la nota de la nueva Junta Directiva de la Federación de Obreros de Imprenta, sección Santiago, en que da a conocer el nombre de las personas que la componen y relacionada con el aniversario social en su parte final; que dice así:

"También debo comunicarle que esta junta en su primera reunión efectuada el Domingo 23, acordó, aunque ya habían pasado algunos días de la fecha precisa, enviar nuestro modesto, pero sincero saludo a la Unión de los Tipógrafos en el setenta aniversario de su fundación.

Al rememorar esta fecha, nos sentimos orgullosos de que fueran gráficos aquél puñado de valientes revolucionarios de su época, que a pesar de lo adverso del ambiente y de las prisiones de que fueron víctimas, dió vida a esta sociedad, que ha sido entre las mutualistas la más progresista.

Andando el tiempo coadyuvó eficazmente a la fundación de la Federación, que es actualmente por su espíritu de lucha y avance, lo que era la Unión de los Tipógrafos en la época de su fundación.

Por tanto, al saludarla en su aniversario social, saludamos a la hermana mayor que nos ayudó y reconfortó en nuestros primeros pasos por el áspero sendero de las reivindicaciones sociales; y cuando por las mismas asperezas de la lucha nos sintamos vencidos y cansados, reconfortaremos nuestro espíritu con el ejemplo de aquellos tipógrafos videntes de hace siete decenios. Termino, señor presidente, haciendo votos por la armonía y espíritu fraternal que hoy predomina entre los elementos de ambas instituciones perdure eternamente. Saluda cordialmente a usted y demás miembros del Directorio.—(Firmado).—**Pedro N. Arratia**, secretario general."

—Damos a conocer a los asociados el siguiente telegrama:

"Señor León Baillón, presidente de la Sociedad Unión de los Tipógrafos.—Santiago.—En recuerdo históricos 63, felicito en el aniversario de la vieja Unión de los Tipógrafos a su digno presidente y a los socios leales en general. ¡Adelante que el porvenir de la Unión está asegurado!—(Firmado).—**Luis Herrera C.**"

—La Secretaría de la Sociedad hace saber al gremio que la Mesa Directiva ha acogido con mucho agrado la insinuación del personal de la Imprenta La Ilustración, de llevar a efecto una velada de beneficio a favor de la familia del conocido tipógrafo, señor Eliseo Ubilla, fallecido hace poco.

—La salud de don Abelardo Gost, cada día empeora más. Los doctores de la institución han agotado ya todos los recursos para salvarle la vida.

—Los ex-socios que deseen volver al seno de la institución, pueden dirigirse al Directorio, que regularmente sesiona cada 15 días con tal objeto. Ultimamente hay pedido varios que se les faculte para ponerse al día en sus obligaciones, lo que ha sido acogido con mucho agrado.

El banquete en honor de los socios jubilados y fundadores de esta Sociedad, se efectuará el Domingo 7 de Octubre, a las 12 1|2 en punto, en el local social.

EN EL CONSEJO FERROVIARIO

LA CONFERENCIA DE ESTA TARDE

—Hoy, a las 6 P. M. dictará en el local Ferroviario, Bascuñán 542, una importante conferencia el diputado don Ismael Edwards Matte. Esta versará sobre importantes problemas de alta actualidad.

Reina un gran entusiasmo entre el personal ferroviario, por oir al señor Edwards Matte, quien goza de mucho prestigio entre nuestras colectividades.

La entrada será libre para todos los que deseen asistir a ella.

SEÑOR MOISES CESPEDES, presidente de la comisión de fiestas

Jabon Balsámico es el mejor

CITACIONES

Sociedad Igualdad y Trabajo.—A junta general para mañana a la hora de costumbre.

Sindicato de Chauffeurs de Chile.—A junta general ordinaria para hoy a la hora de costumbre.

Sociedad de S. M. Juan M. Dávila Baeza.—A sesión ordinaria de Directorio para hoy, a las 8.30 P. M., en su local social.

Sociedad Bernardo O'Higgins.—A la comisión de fiestas para hoy a las 8 P. M.

Estudiantina Exequiel Vilches.—A clase para hoy, a las 8.30 P. M., en su local social.

Se encarece la asistencia.

Centro Unión Católica de Obreros.—A junta general extraordinaria para hoy a las 6.30 P. M.

Sindicato Blanco de Chauffeurs.—A junta general para mañana, a las 9.30 P. M., en su local social.

Sindicato Nacional de Carpinteros.—A asamblea general para hoy, a las 6 P. M.

Sociedad de S. M. de Hojalateros y Gásfiters.—A junta general para hoy, a las 6 P. M.

Gran Confederación Sindical del Trabajo.—A los sindicatos adheridos a esta Confederación para hoy, a las 8 P. M.

Sociedad Obrera de San José (Sección Santa Sofía).—A asamblea para mañana, a las 8 P. M.

Centro Cultural Bogotá.—A junta general para hoy, a las 9.30 P. M., en su nuevo local, Madrid 1731.

Círculo Diego Portales. — A sesión para hoy, a las 9 P. M., en Sama 1669.

Cuadro Artístico Vital Aza.—A las señoritas Mercedes Fritiz, señor R. Delmas, Luis Barra J., Juan Ossa y los socios que tomen parte en la velada del próximo Domingo, para hoy a las 7 P. M., en el Teatro Liga del Trabajo.

Consejo de Tranviarios.—A junta general para hoy, a las 9.30 P. M., para tratar asuntos de suma importancia.

Centro Cultural La Protección.—A junta general para hoy, a las 9.30 P. M.

Estudiantina Esmeralda.—Al cuadro de ejecutantes para hoy, a las 8 P. M. a ensayo.

Círculo Social del Patronato de San Ramón.—A junta general para hoy, a las 7.30 P. M., en su local social.

Sociedad S. M. de Chauffeurs de Chie.—A junta general para hoy, a la hora de costumbre.

Sindicato Blanco de Pintores.—A asamblea plena para hoy, a las 8 P. M., en Salas 208.

SOBRE ALGUNOS CARGOS A LA FEDERACION DE CHAUFFEURS

LO QUE NOS DICE A ESTE RESPECTO EL PRESIDENTE Y SECRETARIO DE DICHA ENTIDAD

En una de nuestras últimas ediciones, dimos cuenta de una presentación que hicieran a esta imprenta algunos miembros del gremio de chauffeurs con motivo de la muerte de un ex-socio de la Federación.

En dicha publicación, se recordará que los reclamantes, lamentaban que la Federación no se hubiera hecho cargo del cadáver del socio Carreño.

Sobre este particular, en la tarde de ayer recibimos en nuestras oficinas la visita del presidente de la Federación, señor Aguirre, acompañado del secretario señor Astorga, quienes nos solicitaron la publicación de la siguiente aclaración:

"Con motivo de cargos hechos por ciertos colegas, el Directorio acordó puntualizar la verdad de los hechos acerca de la muerte repentina del ex-socio Carreño, de la cual ningún director supo nada sino después de su sepultación. Nadie, pues, pidió el concurso de la institución, la cual, aunque sólo estatuye defensa ante las autoridades por accidentes del oficio, siempre ha atendido extraordinariamente con filantropía en muchos casos concretos. La obra de los colegas que actuaron en la sepultación del malogrado ex-socio, habría tenido todo el brillo de nobleza, si su altruismo no hubiese llevado el móvil de desprestigiar a la Federación, que es absolutamente inculpable por su ningún conocimiento oportuno."—Federación de Chauffeurs de Chie.

CIGARRILLOS
VAN DYCK
40 cts.

EL CONGRESO NACIONAL TRANVIARIO

SE CELEBRARA EL PROXIMO MES EN ESTA CAPITAL

En su debida oportunidad, "La Nación" fué el único diario que anticipó la noticia que el Consejo de Tranviarios de esta capital estaba organizando un Congreso Nacional del gremio, en cuyo torneo se harían representar todas aquellas ciudades que mantienen esta clase de movilización.

En efecto, recibidas ya las comunicaciones de aceptación en participar en dicho torneo, la Mesa Directiva del Consejo, ha designado para que se realice éste, los días finales del próximo mes de Noviembre.

Con este motivo, tanto entre los dirigentes del gremio santiaguino como entre los que dirigen las colectividades tranviarias de las principales ciudades de la República, existe un marcado interés en participar en este Congreso que, según las informaciones que hiciéramos al principio, es el primero que se celebrará en Chile.

CON UNO DE LOS ORGANIZADORES DE ESTE TORNEO

En la tarde de ayer tuvimos oportunidad de conversar con uno de los dirigentes de este Congreso, el señor Luis Ayala, quien, ante nuestras interrogaciones, nos dijo que tenía plena confianza en que este torneo obtenga los éxitos que se desean, ya que con ello, se persigue alcanzar un mejoramiento tanto económico como social, dentro de un gremio que bien se lo merece.

Por lo demás, nos expresó nuestro entrevistado, contamos de antemano con el concurso amplio de la Federación Obrera, a cuya organización se tiene, se puede decir, encomendado el éxito de dicho torneo obrero.

LA ASOCIACION DEL TRABAJO Y EL GREMIO DE PANADEROS

Se nos pide la publicación de las siguientes líneas, que vienen firmadas por los secretarios de la Unión Sindical de Panaderos, de las secciones Sur y San Diego:

"Con motivo de una publicación aparecida en un diario de ayer, de que el gremio de panaderos de Santiago se ha dirigido a la Asociación del Trabajo con el fin de cooperar con ella a la abolición del trabajo nocturno en las panaderías, las Uniones Sindicales de Panaderos 1 y 2 (Sección Sur), desmienten terminantemente tal aseveración y manifiestan que sus métodos de lucha son de acción directa en contra de la Asociación del Trabajo, que es la fiel representante de la clase capitalista que mantiene en la miseria y la ignorancia a todos los productores.—M. Rebolledo, secretario general de la Unión Sindical de Panaderos, Sección Sur. — Ramón Lara, secretario general de la Sección San Diego."

Gath & Chaves
SE NECESITAN BUENOS
OPERARIOS VESTONEROS
en el DEPARTAMENTO SASTRERIA MEDIDA (2.o piso).
Inútil presentarse sin muestra.

TINTURA ARAUCANA
Para teñir Cabello y Barba en 4 colores: Negro, Castaño Oscuro, Claro y Rubio.
Precio $ 3.80
PIDASE EN TODAS LAS BOTICAS

ARTICULOS MENAJE DE Cocinas
Casa Fauré
Carmen 315
Teléfono 879

MARATON
El mejor Cigarrillo económico.
PRECIO:
¡¡ $ 0.20 !!
7-O.

Necesitamos Jovencito
para empleo de Junior en almacén de artículos de automóviles al por mayor. Preferimos con conocimiento de inglés.
Dirigirse a:
SANTO DOMINGO 881

HERNIAS
Bragueros, elásticos, fajas con pelotas neumáticas. Piernas y brazos artificiales. Aparatos ortopédicos, muletas
ARMANDO CHAFFUIS
Unico especialista en Chile.
A. PRAT 248 CASILLA 36

TOFO
Tierra refractaria
1.a calidad
OFREZCO
CASILLA 409

Para sanar el cutis de granos y erupciones, use Mentholatum de venta en todas las farmacias y droguerías
ANTES DESPUES

¡CUIDADO CON EL AGUA POTABLE!
Prepare usted mismo el agua que ha de beber, con los famosos
LITHINES DEL Dr. GUSTIN
Obtendrá usted un agua fresca mineral, efervescente, agradable al paladar y a la vez, combatirá usted todos los microbios que corroen su organismo, disolviendo el ácido úrico, gérmen de todas las enfermedades reumáticas y neurálgicas.
Una caja contiene 12 papelillos para 12 litros de agua.
Concesionario Exclusivo: CASA AUGUSTO MEYTRE
CASILLA 1495. — VALPARAISO

Propuestas
Se llama la atención al aviso que se publicó en el "Diario Oficial" en que se piden propuestas para la construcción de la Población Obrera para el Apostadero Naval de Talcahuano, las cuales se presentarán y abrirán en el Ministerio de Marina el 15 del próximo mes de Octubre, a las 3 P. M.
EL SUB-SECRETARIO.
Santiago, 21 de Agosto de 1923.

Mariposa
EL MEJOR BARNIZ ALEMAN PARA TEÑIR SOMBREROS DE PAJA
Agente General:
RUDOLF GOECKE
Casilla 920.— Calle O'Higgins N.o 54, Valparaíso

José Arancibia S.
Representaciones y comisiones. Compra y venta de propiedades. Compro casa al contado hasta $ 40.000.
Morandé 244. — Casilla 383

PROFESORES ESPECIALES DE MUSICA
A fin de proveer dos plazas de Profesores Especiales de Música para las escuelas de hombres de Santiago, la Dirección General de Educación Primaria ha dispuesto que los interesados presenten sus títulos y pruebas de competencia a esta Visitación (Av. Seminario 285), hasta el 15 del presente inclusive, de 2 a 4 P. M.
El Visitador de Enseñanza Musical

Facturera
Competente
escritura a máquina, se necesita.
AGUSTINAS 1116

Caja de Retiros y de Previsión Social de los Ferrocarriles del Estado
(ROSAS 1080)
Se piden propuestas públicas para la edificación en Santiago de 32 casas-habitación.
Las bases pueden consultarse en el Servicio de Propiedades de la Caja, de 1 a 7.
Las propuestas se abrirán el 10 de Octubre, a las 3 P. M., en las oficinas de la Dirección.

GRAN LOCAL
EN CONCEPCION
EN PLENO CENTRO COMERCIAL, SE ARRIENDA DESDE EL 1.o DE ENERO PROXIMO
Consta de espaciosos y elegantes salones, a propósito para CASA DE MODA y ocupa todo el primer piso y parte de los bajos. Actualmente se halla instalado en él el Círculo Francés.
TRATAR:
ENRIQUE GIRAUD, FARMACIA FRANCESA
Casilla N.o 755 — Concepción

FERROCARRILES DEL ESTADO

(N.o 48) TARIFAS EN EL FERROCARRIL CENTRAL SUR

Se pone en conocimiento del público que las tarifas de transporte de pasajeros, carga y equipajes en pesos de diez peniques, a partir del 1.o de Enero de 1924, continuarán siendo las mismas actuales, resolución que ha sido aprobada por Decreto Supremo N.o 523 de 15 del actual.

EL JEFE DEL DEPARTAMENTO DE TRANSPORTE.

Santiago, Setiembre de 1923.

Solicítanse propuestas públicas por la obra de mano en trabajos de reparación de edificios.

Las propuestas se abrirán el 15 de Octubre, a las 3 de la tarde, en la Oficina de Edificios (Estación Alameda), donde pueden pedirse los antecedentes de 2 a 3, diariamente.

Santiago, 3 de Octubre de 1923.

CARTERAS para Señoras: Ultima Novedad
Se inició la venta de una gran remesa que acaba de llegar en la
Maletería "EL FARO"
ESTADO 74
y se REALIZA a menos de la mitad de su valor, la existencia anterior.
Oct.—3

EL MEJOR Y MAS PRACTICO JUGUETE PARA LOS NIÑOS
ESTADO 74
ESTADO 74
LO FABRICA Y VENDE LA MALETERIA "EL FARO"

Fábrica de Muebles de Mimbre
JUEGO DESDE $ 35.00
En los últimos modelos.
POR MAYOR Y MENOR
Gran novedad en los últimos estilos. Se hace toda clase de muebles concernientes al ramo.
Comedores y dormitorios ingleses.
JOSE BRAVO V., San Diego 29

FABRICA DE PLUMEROS "LA NACIONAL"
Juan Vicuña 1437. Premiada en la Exposición Industrial de 1922. Sucursal, Agustinas 1086 al llegar a Bandera. Tiene plumeros desde $ 0.80 cada uno, y especialidad en plumeros para autos, muebles finos y otros útiles de aseo.
Nota: No compre en otra parte antes de visitar nuestra sucursal. Se atienden pedidos de provincias.
O-11

PASTEROS
ALAMBRE NEGRO BARNIZADO
N.o 14
Ofrecen cuenta ajena:
Carvajal & Muñoz
Galería Alessandri 29

ARRIENDO DEPARTAMENTO
con tres piezas grandes y bonitas, cuarto de baño y cocina independiente, a tres cuadras de Alameda.
PRECIO MODICO
SAN DIEGO N.o 355

Casa Residencia
VENDO POR MOTIVO DE VIAJE
Con o sin muebles. En barrio alto. Tiene $ 82,000 hipotecas; para el resto doy facilidades de pago. Mide 20x60 metros. Es casa moderna, decorada y parquet. Consta de salón, escritorio, salón colonial, salón de billar, hall de vitraux, gran comedor, jardines, parrón, bóveda, Garage y numerosas dependencias, etc.
Verla y tratar con su dueño:
DIEZ DE JULIO 318

AVISOS ECONOMICOS

"LA NACION" — Y — "LOS TIEMPOS"
Ponemos en conocimiento del público, que hemos instalado una Agencia de nuestro diario en
Vicuña Mackenna N.o 1
para la recepción de avisos económicos, suscriciones y venta de diarios.
Permanecerá abierta de 8 A. M. a 8 P. M.

AVICULTURA Y CULTIVOS

SEMILLAS HORTALIZAS, CALIDAD garantida por kilos, cien gramos, paquetito 20 centavos y muchas de flores, Valenzuela, Mercado Central, interior, puerta Norte. 9-O.

SEMILLA DE EUCALIPTUS, GLObulos, vendo. Santa Mónica 2191. 5-O

BAMBUES GRANDES EN 2 TINAS vendo baratísimos. Victoria 582, entre San Isidro y Santiago Concha.

¡HUEVOS CATALANES (ESPAÑoles)! Plymouth, Orpingtons, Leghorns, vendemos. Aves catalanas, Lira 779. 3-O

HUEVOS PARA INCUBAR RHODE Island, Leghorns blanca y perdiz, Orpington leonada, Plymouth, vendo constantemente. San Martín 64. O—6

GALLINAS LEGHORN FINAS LIquidamos $ 12 cada una, todas actualmente poniendo. San Pablo 4167. O 5

AUTOMOVILES Y CARRUAJES

VENDO DOS CARRETELAS, EN $ 750 y $ 550, 3 caballos de tiro solo a bajo precio. Av. Matta 558. 20-O.

CAMION CON ARNESES, PARA tres caballos, con o sin caballos, se compra. Enrique Hartard, Vega Central, de 11 a 12. O 7

VENDO UNA MOTO DE OCASION, en buen estado. Independencia 568.

TONNEAU U OTRO COCHECITO 2 ruedas, compro en buen estado. J. L., Casilla 36, Santiago. O 4

RUEDAS NUEVAS BARATAS, CArretela vinera, fletera, vendo. Aldunate 1177. O-5

AUTOMOVILISTAS Y CHAUFFEUR reparaciones de batería de autos y radiotelefonía. Cargas de batería, $ 10, $ 8. Trabajos garantidos. Taller 18. Calle Dieciocho N.o 26. Teléfono 5193. O-5

VENDO DE OCASION AUTO HUDSON, en perfecto estado. Verlo de 10 a 11 A. M., Vicuña Mackenna 371. 5-Oct.

VENDO CARROCERIA SPOR, 2 asientos, en perfecto estado. Avenida M. Montt 1779. 5-O.

AUTO EUROPEO TURISMO, PERfecto estado, vendo ocasión. Camilo Henriquez 790. 4-O.

CAMBIO AUTO DOS ASIENTOS Por otro de cuatro o cinco. Cuevas 846. 4-O

COMPRO AUTOMOVIL TURISMO o sport hasta 7,000 pesos, pagaderos total o mitad en mercaderías finas de joyería.—L. C., Bandera 86. O—4

FORD VENDO PERFECTO ESTAdo. Gorbea 2524. O—5

ESCUELA PRACTICA DE CHAUFfeurs mecánicos. Cursos rápidos, enseñanza por sus dueños, varias marcas. Vicuña Mackenna 448-456. D—26

VENDO BICICLETA EN BUEN ESTado. Avenida Ecuador 3769. O 4

VENDO CARRETELA CON CABAllo, $ 500. San Francisco 1765. O-4

AP. TONO O BREK SEIS ASIENtos, compro. San Diego 1008. 5-O

VENDO DODGE O CAMBIO POR Ford último modelo. Tratar: Bulnes 3-B, de 1 a 3. O—4

SE FABRICAN GONDOLAS. TRAtar: Velásquez 117. O-9

FORD, CHASSIS Y CARROCERIA completa realizo. Gálvez 241. O-6

MOTO DE CAMBIO, VENDO $ 600. San Antonio 866. O-5

SE COMPRA PATENTE DE AUTO particular, en Chacabuco 577. O-5

FORROS USADOS 30 x 3 1|2, REgalo cuatro. Carreras 631. O-6

PARTIDA COMPLETA AUTOMAtica para ford, de ocasión vendo. San Diego 644. O-5

VICTORIA FLAMANTE VENDO. Catedral 2822.

VENDO COCHE APERADO, EN perfecto estado de uso, con un caballo. Calle Victoria 997.

OCASION: VENDO DOS AUTOS Ford en muy buen estado. Barnachea 357. O 6

SERVICIO DE AUTO OMNIBUS Entre Santiago-Colina, diario que parte de ésta a las 17 h., para llegar a las 18 y de Colina a las 7 A. M. Empresario Aziz Aliel. 5-O.

GRAN OPORTUNIDAD. MANDE SU automóvil a repararse a nuestros talleres, Delicias 2215, le haremos un trabajo rápido y garantido a precios módicos.

MOTOCICLETA TRIUMPH, 4 H. P., con cambios y embrague, regalo $ 2 400. Esmeralda 813. 5-C

CARRETELA MUY FIRME, VENdo de ocasión, verla y tratar, Chiloé, N.o 1127. O-5

SE VENDE GONDOLA, CON MOtor a magneto, 19 pasajeros, por no poderla atender su dueño. Lord Cochrane, 811. O-6

VENDO CHASSIS FORD FLAMANte, forros nuevos. San Pablo 3236. O 7

VENDO RUEDA PARA COCHESITO, llanta fierro y una bigornia. Brasil 79.

SE VENDE UN COCHE DE DOS ruedas, cuatro asientos. Tratar, Bascuñán 1998. 5-O.

VENDESE BICICLETA PARA NIño completamente nueva. San Alfonso 628.

MOTO INDIAN VENDO. BANDEra 820. O—6

CARRUAJE CUATRO RUEDAS, para pasajeros o comercio, con arneses finos, cojines, cortinas nuevas, vendo. Seminario 345.

COCHE DOS RUEDAS, VENDO. Seminario 347.

NEUMATICO 875x105, POCO USO, vendo 70 pesos. Nataniel 497, de 10 a 12 M.

GARAGE AUTOMOVIL PARTICUlar, arriendo. Dardignac 026. O—5

ARRIENDOS (Necesitan)

SITIO CENTRAL DE 1,000 A 2,000 metros, con 2 piezas, deseo arrendar. Dirigirse por correo: a C. Aróstegui, Delicias 1626. O-4

DESEO ARRENDAR CASA APROpiada instalar lavandería. Barrio central. Casilla 660. 5-O.

URGENTE NECESITO CASA EN Calle Dávila, Echeverría, Juárez, en Olivos. Ofertas: Casilla 3352. 4-O.

QUINTA EN BARRIO ALTO NECEsítase de una a tres cuadras ,con casas chicas, hasta $ 150. J. L., Casilla 1275. O 5

LOCAL NECESITO PARA TALLER, con entrada para automóviles. Sotomayor 261. O 7

ARRIENDOS (Ofrecen)

$ 100 OFICINA GRANDE, DIVISIble en dos, balcones calle, elegante. Instituto Mercantil. Estado 239. 12-O.

ARRIENDO GALPON PARA BODEga de casa mayorista. Cochrane 1154. O-4

ARRIENDA ESPLENDIDO LOCAL para guardar autobuses. Cochrane 1154. O-4

ARRIENDO UNA O DOS PIEZAS. Recoleta 860. O-4

$ 120 ARRIENDO ACREDITADO local para peluquería. Chiloé, N.o 2010. O-4

150, ARRIENDO CASITA. PROVIdencia 1894. O—4

ARRIENDO ESPLENDIDA PIEZA, puerta calle. Sotomayor 32. Oct-4

ARRIENDO COMODO DEPARTAmento a señoras o matrimonio. Independencia 578. O 4

ARRIENDANSE LOS ALTOS DE Huérfanos 1372. Tienen, además de dependencias, cinco hermosas piezas, vestíbulo, galería, gas, agua y luz eléctrica.

$ 45, $ 70 CASITAS CENTRALES. Balmaceda 773, 775. Las dos $ 110. O-5

SE ARRIENDA UNA CASA CON cuatro pieza, cocina y patio, cerca de carro La Palam. San Jerardo 832. 5-O

ALTOS, CINCO PIEZAS, LUZ eléctrica, todas comodidas, arriéndanse, Gálvez 552. O-6

ALMACENES ESPACIOSOS CON subterráneos. Verlos 1 a 3.30. Teatinos 963. O-5

CASA ESPLENDIDA ALTOS NUEvos. Verlo 1 a 3.30. Teatinos 957. O-5

$ 250 CASA BAJOS DE DIEZ PIEzas, luz eléctrica, doy en arriendo. Domeyko 1959, entre Vergara y Carrera. O-5

ARRIENDASE PIEZAS CON O SIN muebles, luz eléctrica, balcón a la calle o interior, familia respetable. Sotomayor 589.

$ 430 ARRIENDO CASA BILBAO 111. 6-O

ESTABLO PEQUEÑO ARRIENDAse. Maruri 829.

ARRIENDASE 150 CASA OCUPA Luis Beltrán. Tratar: San Pablo 1060.

ARRIENDANSE PIEZAS O DEpartamentos. Brasil 60. 5-O

SAN DIEGO 79 ARRIENDA DE-

ARRIENDASE DEPARTAMENTO 2 piezas, luz eléctrica y cocina, a matrimonio o señoras. Serrano 124.

ARRIENDO MAGNIFICA CASA REcién construída, Ñuble 1124, esquina San Diego, dos patios, luz eléctrica. Tratar: San Diego 1835. O 5

500 ARRIENDO NOVIEMBRE CASA Huérfanos 2260. Plaza Brasil. Tratar: Huérfanos 1247. 6-O

ARRIENDO PARTE DE LOCAL A zapatero o vidriero. San Pablo 1506.

430 ARRIENDO CASA BAJOS, CUAtro cuadras Alameda. Tratar: Lira 383.

$ 60 CASITAS COMODAS, ASEADAS, doy arriendo. Tratar: San Diego 929, casa 10. 5-O

MAGNIFICA CASA OFRECEMOS en arriendo, en calle Dieciocho, 8 dormitorios, grandes halls, galerías hermosos salones escritorio, biblioteca, sala de billar, aire, luz y sol por sus cuatro costados. Canon $ 1,200 mensuales. Tratar: Teatinos 86.

PARA EL 15 DEL PRESENTE, EN Matucana 47, se arriendan dos espléndidas casas, recién construídas. Bajos: salón, hall, comedor, 5 dormitorios, baño y otras dependencias dos patios, gas y luz eléctrica. Canon $ 600. Altos: salón, escritorio hall, extensa galería, 5 dormitorios bajo y otras dependencias, gas y luz eléctrica y patio interior, con parrón y árboles frutales. Canon $ 700. Tratar: Herrera 1241. 7-Oc

$ 230 SEIS PIEZAS Y DESPENSA Santa Filomena 144. Llaves 330 frente iglesia. 5-O

$ 250 ARRIENDO ALTOS CONFORtables, recién construídos. Eyzaguirre 1234.

ESPLENDIDO DEPARTAMENTO arriendo, con pensión y baño, casa honorable. Rosas 1519.

HABITACIONES CENTRALES. — Puentes 562. 5-O.

DEPARTAMENTO CENTRAL BALcón calle, baño, matrimonio, prefiero extranjeros. Gálvez 196.

$ 550 ARRIENDO CENTRALISIMA casa. Gálvez 196.

ARRIENDO PIEZA AMOBLADA independiente, extranjero serio. Gálvez 196.

ARRIENDO LOCAL NEGOCIO CON habitación. Cochrane 545.

$ 300 ARRIENDO LINDA CASA, construcción moderna, 8 piezas. — Tratar, San Pablo 3653. 6-O.

ALMACEN GRANDE, CON CASA especial, botica, esquina Cochrane-Aconcagua, arriéndase barato. 5-O.

SE ARRIENDA CASA CENTRAL. Rosas, 1384. Verla y tratar, 1386. O-6

SE ARRIENDA COMODA CASA, con siete piezas, altos y bajos, luz eléctrica y subterráneo. Canon, $ 220. Maruri 1034, entrando por Carrión: Llaves en Maruri, 1046. Tratar calle Manuel Montt, 2211. O-5

ARRIENDO OFICINA. MORANDE, 436. O-4

$ 50 HABITACIONES. CATEDRAL, 2208. O-5

LUJOSO DEPARTAMENTO Y SAlones: profesionales, personas respeto. Catedral, 2208. O-5

ARRIENDO PIEZAS MODERNAS. $ 40, matrimonio o personas sólas. Independencia, 1086. O-4

SE ARRIENDA ESPLENDIDA CASA recién construída hecha especialmente para hotel o pensión con instalaciones de timbres, luz, gas industrial, y estantería para cantina, situación inmejorable, Maipú N.o 27, casi esquina Alameda a una cuadra Estación Central. Tratar: Delicias 3015. O-6

CASITA SE ARRIENDA $ 150, ENtrada Alameda. Sotomayor 35. O-5

ARRIENDO LOCALSITO, CON dos piezas. Andes 2603. 5-C

ARRIENDO CASITAS, GAY 2514. Arriendo piezas: San Pablo 2224.

ESPLENDIDOS LOCALES GUARdar autos arriendo. Tratar: Cueto 1020. O 5

ARRIENDO PIEZAS LUZ ELECtrica caballeros solos. Rosario 1082.

ARRIENDO CASA QUINTA, OTRA alto, prefiero extranjero. San Cristóbal. Loreto 495.

ARRIENDO 90, DOS PIEZAS. Amunátegui 838. O—5

ARRIENDASE PIEZAS CON LUZ $ 45, casa familia. Cueto 747. O-5

ARRIENDO LA CASA AVENIDA Matta 1470.

ARRIENDO CASA EN BAJOS, Ocho departamentos fuera dependencias, recién refaccionada. Vergara 541. O-4

ARRIENDO ELEGANTE CASA 5 piezas. San Francisco 1431, a dos cuadras carro. Tratar: Prat 1457. 4-O.

400 PESOS ARRIENDO CASA EN BAjos, moderna, 7 habitaciones, hall, patio, dependencias. Delicias 227-C. Tratar: Agustinas 1252. O-14

COMODO DEPARTAMENTO Arriéndase, matrimonio solo, o profesional, con sin muebles. San Ignacio 169. 4-O.

ARRIENDO, 90 PIEZAS, AMUNATEgui 838. 4-O

ARRIENDANSE DOS PIEZAS PAra matrimonio o joven. Marcoleta 414. O—5

ARRIENDO CASAS A $ 140. TRAtar: San Ignacio N.o 1105. O—5

$ 300 CASA GRANDE, AVENIDA Italia, 7 piezas, gran sitio. Tratar: Cochrane 116. O—5

SE ARRIENDA BUENA CASA DE altos, seis piezas, galería, luz y servicios: bajos tres piezas. Tratar: Escanilla 452, de 10 a 12 M. O-5

DEPARTAMENTO INDEPENDIENte arriéndase. San Isidro 534. O-4

FAMILIA DE RESPETO ARRIENda pieza a persona sola. Cumming 532 esquina Catedral. 4-O.

ARRIENDASE LOCAL PARA BODEga u otro negocio. Franklin 1137. 4-O.

DEPARTAMENTO TRES PIEZAS independientes, puerta a la calle, dos cuadras plaza de Armas arriendo, vendo muebles dormitorios completo. N. P., casilla 3035. 5-O.

LOCAL INDUSTRIA, 400, 5002, CON sin casa habitación, central, arriendo, compro. Campo Marte 43. 4-O

ARRIENDASE COMODO DEPARTAmento. Maruri 378. O-4.

ARRIENDASE ESQUINA VARIAS piezas. Pedro Lagos por E. Matte 654. 4-O.

ARRIENDO UNA PIEZA. GALVEZ 263. 5-O.

ARRIENDASE BONITO DEPARTAmento, con cocina, en casa quinta particular, a tres cuadras del Cerro, Parque Forestal, baño, teléfono. Pedregal 230. 4-O.

ARRIENDO TERRENO CERRADO con todo servicio. Pedro Lagos 1338. O-4

ARRIENDO LOCAL CON SUBTErráneo, apropiado cualquier negocio. Tratar: Gay 2778. O-4

250 ARRIENDO DEPARTAMENTO 5 piezas, dependencias. Jofré 423. 5-C

SE ARRIENDA DEPARTAMENTO Sotomayor 814. 5-O

ARRIENDANSE ESPLENDIDAS Y soleadas piezas. Lira 116. 4-O

SE ARRIENDAN 2 PIEZAS, MAturana 1184. 5-O

$ 140 ARRIENDASE CASA, LUZ.— Fariña 439. Tratar: Dávila 759.

ARRIENDANSE TRES PIEZAS HAbitación, cocina y excusado. Independencia 510. O—4

CASA SE ARRIENDA EN EJERcito N.o 232, gran hall, 12 habitaciones, segundo patio, con toda clase de dependencias; garage para dos autos y anexos; 1,000 pesos sin garage, 1,100 pesos con garage. Tratar en los altos. O—5

GORBEA 2132, ARRIENDASE PIEza caballero, con o sin muebles. O 5

SE ARRIENDAN ALTOS ASEADOS

ARRIENDO CASAS CHICAS REcién construídas, toda clase comodidades modernas, a propósito familia extranjera, matrimonio sin hijos, 300. Fontecilla 76-A. Tratar allí. O 5

ARRIENDO CASA EN BAJOS, seis piezas, fuera dependencias. Blanco Encalada 1617, frente Escuela Militar. 6-Oct.

ARRIENDO UN DEPARTAMENTO de esquina, Eucalipto 526. Entrando por Santa Isabel. 4-O

CASA QUINTA 9 DEPARTAMENtos arriendo o vendo. Tegualda N.o 1706. 5-O

CASITA ARRIENDO, LOPEZ 777, Barnechea 468. 4-O

ARRIENDASE CASITAS HIGIENIcas, $ 50, Castro 472, Cité Modelo. 4-O

ESPLENDIDO DEPARTAMENTO con dependencias y piezas, arriéndase a familia, o personas honorables. Carmen 643. 4-O

$ 80 OFICINA GRANDE, ELEGANte, luz eléctrica. Instituto Mercantil. Estado 239. 12-O

$ 500 ARRIENDO ALTOS NUEVOS, 10 departamentos. García Reyes 566, entre Catedral y Santo Domingo. O-6

CASA EN BAJOS, SEIS PIEZAS fuera dependencias, en Avenida Blanco Encalada 1617, desocupada el 1.o de Octubre. 7-Octb.

40 PESOS ARRIENDO PIEZA guardar muebles. Maestranza 538. O—4

TALAJES

TALAJES PURA ALFALFA MISmo Santiago, chacra General, final Avenida Holanda, Ñuñoa. O—9

ACIONES Y BONOS

VENDO VARIOS CREDITOS CONtra don Carlos Cruzat Vicuña. Facilidades de pago. Bandera 34, oficina 10. 6-O.

ALHAJAS

NOVIOS, ARGOLLAS ORO 18 a 14 quilates, ofrece Relojería Sportman 10 pesos par. San Diego 780. 21-Oc.

JOYAS CON BRILLANTES, PERlas, solitarios, compro permanente, contado. Estado 56. Nov. 6

ORO, PLATINO, PLATA AL PESO compro constantemente. Estado 56. Joyería Nov. 6

ANIMALES

CABALLO TIRO SOLO COMPRO.— Jotabeche 401. 5-O.

VENDO DOS VACAS PARIDAS, buenas lecheras, en $ 1,000. Vicuña Mackenna 1508. 4-O

VACAS RECIEN PARIDAS MUY buenas. Vendo. Mujica 63.

CABALLOS DE TIRO SOLO, MONtura, vendo 5. Matías Ovalle 272, Las Hornillas. 9-O

VACAS BUENAS LECHERAS VENdemos tres, una recién parida. San Pablo 4167. O 5

VENDO VACA MESTIZA BUENA lechera, recién parida, y caballito chilote. San Isidro 1971. O—5

COMPRA - VENTA VARIAS

GELERIA, CURTIEMBRE ANGOra. Betún "Essex" en frascos, excelente calidad. Suelas, cueros, pesos y medidas legítimas. Prat 189. 23-Oc-192

EN BUENOS AIRES. — MARIANO Necochea Cheili, compra-vende por cuenta ajena. Comisiones en general, especialmente para Chile. Ofrece referencias Casilla 605, Avenida Mayo 1437. Oct-6

[illegible] GRAN LIQUIDACION A 35 pesos arroba. Curtiembre Angora.— Arturo Prat 189. Enero 1924

BLUSAS, VESTIDOS, TIÑESE FAcilmente con "Holstina", anilinas alemanas inalterables a la luz del sol. Exíjalas en boticas buenas. 21-Octubre

CUBAS FERMENTADORAS COMpro. Digirse: Fundo Santa Elvira, Placilla. O-4

MIMBRE REALIZO, 200 ATADOS, cualquier precio. Tocornal 258. Cerca Jofré. 6-O.

SE VENDEN DOS VIDRIERAS tendidas y una balanza de platillo. Verla. Seminario 4, Marín. O-4

PESA MOSTRADOR VENDO. HUEmul 1548. O-4

POR AUSENTARME DEL PAIS, vendo en $ 3,500 moderna instalación de lavandería, tiene numerosa clientela. San Martín 794. O-5

VENDO GRAN ARMAZON Y MOStrador en perfecto estado, madera roblí, 1.a, con vidriera. Tratar: Dolores 302. 4-O

VENDO 30 KILOS LANA, TODA o parte, $ 5 kilo. Cochrane 533. 4-O.

BALANZA PRECISION, SIN USO, Arauco 851, de 2 a 4. O—4

VENDO ESTANTERIA, MOSTRAdor sin uso, tercera parte costo. San Pablo 2123. O—7

VENDO COCINA ECONOMICA DE ocasión. Cuevas 1370. O-4

SE VENDEN DOS AUDIONES para radiotelefonía, 6 volt. Chiloé 1269. 4-O

AMPOLLETAS ALEMANAS CIENto treinta pesos, ciento. Teatinos N.o 50.

AMPOLLETAS SIRINS REALIZO veinte pesos docena. Teatinos 50. O-13

ARNESES TIRO SOLO, DE CArretela compro. Carmen 91. O-5

PLOMO EN PLANCHA. OFRECE la fábrica. Madrid 803. O-6

SILLON PARA ENFERMO QUEbradura pierna, en muy buen estado compro urgente. Vásquez 167, dos cuadras Avenida Recoleta al Oriente. O-6

PESO MOSTRADOR, TRES MAquinas Singer de pie, realizo. Independencia 361.

LEÑA BLANCA REALIZA UNA gran partida la Chacra Santa Julia, de Ñuñoa, Avenida Irarrázaval 4031, Teléfono 17 de Ñuñoa o Galería Alessandri número 16, Teléfono 274. O 5

VENDO DOS PUESTOS DE CARNE muy baratos por no poderlos trabajar. Dirigirse a Seminario 1380.

OCASION: VENDO LOTE LAMPAras, vacías cocinas de dos platos para gas, desgrasadores. San Pablo 1506

MOLINO DE BOLAS KRUPP N.o 3, funcionando. Véndese. Tratar: Serrano 241. 5-O

MOSTRADOR Y VIDRIERA VENDO San Pablo 1060.

PESO DE MOSTRADOR VENDO. Andes 3091. O 4

OCASION: NATANIEL 490, VENDO bicicleta Griffon, gramófono Columbia, con discos, herramientas quirúrgica y libros de medicina. 5-C

PELICULAS BIOGRAFO, ANTIguas, modernas, incompletas, compro ocasión. Errázuriz 3073. 5-O

CARBURO PARA BLANQUEAR, vendo 15 kilos, en lotes, más ba-

CORNETAS Y SUENATINAS PAra Fiestas de Primavera vende por mayor: Fábrica de Juguetes. Victoria 582.

ROMANA DE MIL KILOS, FAIRbanks, se vende de ocasión. Arturo Prat 188.

TRANSMISION CON SUS DESCANsos y consolas, vendo. Casilla, 972. O-5

100 QUINTALES ALAMBRE ESTIrado para colisas, vendo. Santa Genoveva, 150. O-6

CAÑERIA DE CUALQUIER DIMENsión compro. San Pablo 3009. O 7

LEÑA QUILLAY, LITRE, MUY SEca, $ 8.50 cien kilos; igual talhuén, $ 10.50 cien kilos; espino, trozada, $ 10 cien kilos; azúcar flor, la más fina, blanca, $ 19 arroba. Mapocho 3001. O 5

HERRAMIENTAS NUEVAS Y USAdas, artículos de mercería, vendo precios bajos. Matucana 961. O 5

VENDO SACOS LEÑEROS A 0.40.— Herrera 260.

ROMANITA HOWE VENDO. BLANco Encalada 2765.

TAMBORES DE FIERRO DE 200 litros, compro. San Pablo 3009. O-4

COMPRA - VENTA NEGOCIOS

VENDESE EN VALPARAISO LA gran pensión "Fornos", situada frente muelle Prat, por ausentarse su dueño. Dirigirse: Errázuriz 396, Valparaíso. O-5

VENDO RESTAURANT CON PIAno eléctrico; segunda categoría, casa grande. Copiapó 1472. 8-O

POR AUSENTARME DE SANTIAgo, vendo fábrica de jabón y soda. Con buena venta diaria. Dirigirse: Lira 1596. O-4

DE OCASION VENDO NEGOCIO menestra, poco capital. Martínez de Rosas, 2222. O-4

HABIENDO COMPRADO EL ALMAcén del señor Antonio Loguercio, ubicado en la calle García Reyes 2501, no respondo por cuentas pasado tres días de etsa fecha. — Octubre 2 de 1923. — Primitivo San Martín. O 4

VENDO BAR HOTEL, 2.a CATEgoría, buena clientela, ventas comprobadas. San Diego 1805. O-6

VENDO CARNICERIA POR VIAJE urgente; venta comprobada. Tocornal 501. 4-Oct.

ANTIGUO NEGOCIO MENESTRAS con depósito licores, clientela vendo. Bascuñán 555. 4-O

SOMBRERERIA VENDO BUENA situación. San Diego 1024. O-4

CAMISERIA ACREDITADA VENDO, facilidades pago o arriéndase por viaje impostergable. Aconcagua 1184. O-4

VENDO NEGOCIO COMPRA-VENTA San Pablo 2882. O-4

SE VENDE LA CARNICERIA A. B. C., San Pablo 3149. O-4

SE VENDE NEGOCIO PUESTO VArio casa habitación, buena clientela, puerta cité. Lo vendo por ausentarme de la capital. Gálvez 854. O—4

HABIENDO COMPRADO EL NEgocio del Sur, Domingo Mannuetti en Sn. Francisco 896, no respondo por cuenta alguna pasados 3 días. Gmo. Bardano. O-5

COMPRO PASTELERIA. CASILLA 4596. Correo 2. 6-O.

SE VENDE NEGOCITO, POCO CApital, buen local. Avenida Matta 1459. 4 O.

ESPLENDIDO LOCAL PARA INdustria, con habitaciones, arriéndase en Esperanza 66. Tratar: Vergara 457. 9-O.

OCASION VENDO NEGOCITO MEnestras poco capital. San Francisco 1735. 4-O

NEGOCIO ESTABLECIDO O INdustria lucrativa, valor de 5 a 10 mil pesos, compro. Casilla 2756, Ocitru. O—4

SE VENDE UNA CARBONERIA. Dardignac N.o 417. O—5

DIFERENTES NEGOCIOS ABArrotes, bar central, vendo. Morandé 833. O—4

NEGOCITO VENDO BARATO, POco capital. Maestranza 132. O-5

SE VENDE UN NEGOCIO DE SUElería situado en una parte más comercial de Santiago. Referencias: D. N., casilla 3095. O—6

VENDO RESTAURANT, PASTELEría lado teatro, derecho venta teatro. Casilla 4701. O 4

VENDESE NEGOCIO ABARROTES, poco capital, mucha clientela, arriendo gratis. Sama 1461. 4-O.

VENDO NEGOCIO MENESTRAS sin competencia, arriendo barato, por enfermedad del dueño. Molina 421. 5-O.

SE VENDE EL ANTIGUO RESTAUrant "Las Palmeras", San Diego 901. O-5

BOTICA CON BUENA VENTA Y muy buena posición vendo por no poder atender. Datos: Carmen 1435. O-5

VENDO 200 ARROBAS CHACOLI tinto, $ 12 arroba; barriles y chuicos vacíos, botellas cerveceras, vineras, cajas largas y cuadradas, 500 sacos vacíos. — San Francisco 1765. O-4

VENDO NEGOCIO ABARROTES Y licores, venta mensual, $ 1,200. —San Francisco 1765. O-4

GANGA: $ 600 VENDO NEGOCITO menestras derecho posesión, arriendo convencional, $ 200, regalo peinador luna con mármol, dos veladores y aparador. — Juan Vicuña 1483. O-4

VENDO EN UNION AMERICANA negocio de verdulería y frutería. O—5

VENDO ALMACEN CON POCO capital, bien instalado, arriendo barato. Arica 4039. O—4

RESTAURANT CASINO PORTAL Edwards. Se vende con facilidades de pago, o permuto por propiedades. Dirigirse al Casino. O-6

¡OCASION! VENDO PELUQUERIA. Tratar: Vicuña Mackenna N.o 1. Oct-5

VENDO VERDULERIA CON BUEna clientela, por no poderla atender, al lado carnicería. Nataniel N.o 892. 5-O

VENDO CARNICERIA. SAN Francisco N.o 590. O-5

POR NO PODER ATENDER VENdese Bar Restaurant. Poco capital. Chacabuco 93. O-6

HABIENDO COMPRADO LA CARnicería de Crisólogo Rojas, Garcías Reyes 994, no respondo por ninguna cuenta. Efraín Díaz. O-5

SE VENDE DE OCASION NEGOcios de almacén a puerta Cité. San Francisco 626. O-6

VENDO TALLER MECANICO POCO capital. San Pablo 2124. O 6

MANUEL LEON HA COMPRADO a carnicería situada en la calle Nataniel N.o 1396, esquina Victoria no responde ninguna cuenta contraída. Santiago 3, Oct. 1923. 6-C

VENDO NEGOCIO, DEJA UTILIdad 40 o|o mensual sobre capital. Tratar: Independencia 218.

VENDESE ALMACENCITO SURTIdo, poco capital, arriendo local, préstase tener carretelas. Arturo Prat 1899.

VENDO CARNICERIA. NATANIEL 44. 6-O.

NEGOCIO DE ABARROTES CON paquetería, bien acreditado, poco capital, vendo por cambio de residencia. Verlo y tratar: Santa Isabel, N.o 0219. O-5

¡VENDO ESTABLO, ALMACEN!! ocasión. Lira 279 12-3. 5-C

SE VENDE UN NEGOCIO DE frutas y verdura, por no poderlo atender. Precio: 600 pesos. Avenida Santos Dumont, antes Rosario, N.o

VENDO EN UNION AMERICANA 267, negocio de verdurería y frutería.

PELUQUERIA O INSTALACION vendo. Portal Fernández Concha 958.

LAVANDERIA ACREDITADA VENdo. Nataniel 34.

VENDO BAR RESTAURANT, LADO Estación Central, muy acreditado.— Manuel Montt 2892. 7-O.

LAVANDERIA VENDO CON BAStante clientela arriendo barato. Arturo Prat 1614.

VENDO EL ACREDITADO NEGOcio de don Reta de Pinturas y artículos de mercería. Gálvez esquina de Eyzaguirre.

VENDO PENSION BAR SAN MARtín, por no poderlo atender. Av. Matta 1167. O-5

PELUQUERIA CON CLIENTELA vendo muy barata. San Francisco N.o 1607. O—6

CON ESTA FECHA HE COMPRAdo el negocio de Antonio Llodía, Avenida Matta 1450; pasado tres días no respondo por ninguna cuenta. O—5

PELUQUERIA VENDO. SAN DIEgo 924, botica.

NEGOCIO DE MENESTRAS, POco capital, se vende. Sargento Aldea 1355.

HOTELES Y PENSIONES

PIEZA PENSION. RECIBO PENsionistas. Manuel Rodríguez 782. O-7

SE ARRIENDA DEPARTAMENTO dos y tres piezas, con o sin pensión. Serrano 735.

MUY CENTRAL OFRESCO LINDAS piezas o departamentos con pensión, Rosas 1519.

ATENCION: DESDE $ 3 PIEZAS amobladas, comida con vino $ 250. Gran Hotel Buenos Aires, de Luis Carbone. Delicias 2921, frente Portal Edwards. N-O

HOTEL BOHEME, SAN ANTONIO 52, ofrece piezas para viajeros y pasajeros: almuerzo o comida 4 platos abundantes, té o café, media botella de vino, $ 2 cubierto. Pensión mensual $ 100. 18-O.

PIEZA INDEPENDIENTE A LA calle sin muebles, arriéndase con pensión para dos personas. Arturo Prat 226. 10-O.

NO HAY CRISIS NI CARESTIA, el Hotel Hispano-Americano da 4 sabrosos platos de almuerzo o comida con café por $ 1.50; piezas bien amobladas por meses y días; doy pensión a domicilio. San Diego 142. O-10

PIEZA PENSION, ARRIENDO PERsona formal. Manuel Rodríguez 774. 4-O

PIEZAS CON PENSION ARRIENdase. San Francisco 367. 5-O

MATRIMONIO O DOS CABALLEros, pieza con pensión, ofrécese. Bandera 835. O—8

PENSION. PIEZAS CON SIN MUEbles. San Diego 103. O-5

ARRIENDANSE LINDAS PIEZAS balcón calle. Buena pensión. Campo Marte 79. O-4

ARRIENDO UNA PIEZA A LA CAlle, Con pensión a matrimonio honorable. Rosas 1388. 4-O

CASA FAMILIA, OFRECE A SEÑOra o caballero honorable buena pieza balcones calle, con pensión. Agustinas 2066, esquina Brasil. 4-O

ALTOS: SALON, ESCRITORIO, Hall, extensa galería, 5 dormitorios, baño y otras dependencias: gas y luz eléctrica y patio interior con pensión y árboles frutales. Canon: $ 700. Tratar: Herrera 1241. 5-O

BUENAS PIEZAS, BUENA PENsión. Lira 176. O-4

CASA RESIDENCIAL SE ARRIENda piezas a matrimonio o caballeros con y sin pensión. Agustinas 1164. O-5

SANTA ROSA 217. PENSION DE familia, magníficas piezas toda comodidad. O—6

DOY EN ARRIENDO DEPARTAmento con pensión primer orden. Ahumada 143. 6-O

MATRIMONIO NECESITA ARRENdar una o dos piezas amobladas con pensión, solamente en casa de familia. Dirigir ofertas a: A. R., Casilla 2461. Correo Central. O-5

ARRIENDO PIEZA CENTRAL, CON o sin pensión, persona séria. Tarapacá, 850. O-5

SEÑORA RESPETABLE SIN PENsionistas, arrienda a extranjeros, piezas, pensión, luz, magnífico baño contiguo. Huérfanos 2796. O-5

COMPAÑIA 1439. OFREZCO DEpartamento matrimonio. Buena pensión. 6-O.

ARRIENDO PIEZAS BALCON Calle, con o sin muebles, con pensión. Rosas 1358. 5-O

CENTRAL, ARRIENDO PIEZAS con o sin muebles: buena comida. —Sta. Rosa 336. 4-O

PIEZA Y PENSION. DAVILA 967. 4-O

100 PENSION PIEZA AMUEBLAda. San Pablo 1714. O—5

EN CASA FAMILIA SE ARRIENda pieza con pensión. Grajales 2154. O—5

SE ARRIENDA UNA PIEZA CON o sin pensión a señora o niña, en casa de señora sola y honorable. Avenida Salvador 1018. Tomar carritos caballos en Plaza Italia. O—5

ARRIENDO PIEZA CON SIN PENsión. San Diego 291. 4-O.

ARRIENDO PIEZA CON O SIN pensión. Jofré 53. 4-O.

ESPLENDIDAS PIEZAS AMOBLAdas, balcones calle con pensión. Santo Domingo 1030. 7-O.

PENSION Y DEPARTAMENTO, arriendo 3 piezas, baño, casa honorable. Delicias 2450. O-4

SEÑORA HONORABLE OFRECE pieza; espléndida pensión, caballero, matrimonio serio. San Miguel 41. O-4

CASA RESPETABLE OFRECE ESpléndidas piezas con buena pensión también pensión de mesa, precios módicos Estado 141. 4-O

FAMILIA OFRECE ESPLENDIDA pieza con pensión, baño. Prefiérese matrimonio o profesional. Serrano N.o 190.

CASA RESIDENCIAL, ESTADO 75. Lujosos departamentos, pieza baño anexo, matrimonios, caballeros, excelente comida. 5-O

PIEZAS AMOBLADAS CON PENsión, muy central. Alonso Ovalle 641. 5-O

PIEZAS CON O SIN PENSION amobladas, $ 1504 Nataniel 268. 5-O

EMPLEADOS, ESTUDIANTES, PIEzas, buena pensión, desde 100. Comida sana, abundante. Arturo Prat 588.

MATRIMONIO CON DOS NIÑOS desea tomar en arriendo departamento en casa honorable. Dirigirse a N. N. "La Nación".

PIEZA BALCON CALLE, OTRAS interiores, amobladas, ofrece familia extranjera. Catedral 1642. 6-O

CASA INGLESA OFRECE DEPARtamento con puerta calle, independiente y pensión. Catedral 1878.

FAMILIA RESPETABLE ARRIENda, con pensión, espaciosa pieza balcones. Maestranza 340. 6-O

ARRIENDO DOS PIEZAS CALLE con pensión. Nataniel 159.

FAMILIA RESPETABLE, ARRIENda pieza, con sin muebles, recibo pensionistas. Lillo 435. O-5

FAMILIA DA PENSION PIEZA, 100 pesos. Libertad 170.

CASA FAMILIA ARRIENDA PIEzas con pensión. García Reyes 639.

CON PENSION ARRIENDO PIEZA Libertad 10.

BUENA PENSION, ESPLENDIDAS piezas. García Reyes 80. 5-O.

FAMILIA OFRECE BUEN DEpartamento con pensión. Recoleta 237. O—5

FAMILIA DA PENSION, PREFIEre matrimonio. Prat 808. O—6

PENSION MADRILEÑA. PENSIOnistas con sin pieza. 21 Mayo 831.

DIVERSOS

HOJAS GUILLETTE, NAVAJAS Y tijeras, afilanse. Portal Fernández Concha, kiosko 9 113. 26-O

ESTERAS DE TODAS DIMENSIOnes, hechas y sobre medida, $ 2 el metro cuadrado. Petates, $ 5 el metro cuadrado. Totora para amarrar por mayor y menor. Fábrica Lord Cochrane 565. 9-O

SOLDADURA AL OXIGENO TODA clase metales. Especialidad en el aluminio. E. Durret. Avenida Matta 905. Frente a Chiloé. 4-Oct.

DISCOS "VICTOR" Y OTRAS MARcas, últimas novedades, desde $ 4, vendo. San Pablo 2215, casa particular. 7-O

MOLIENDA DE FRANGOLLO, chuchoca, ejecuta el Sindicato de Café. Manzano 536, Teléfono 947. 5-O.

LA MUTUAL DE LA ARMADA Y y Ejército.—Seguros de vida pagados en el mes de Setiembre de 1923.— Marinero de la Gobernación Marítima de Coquimbo, don Ramón Rojas, $ 1,000; cabo 1.o de la Escuela de Aviación, San Bernardo, don Marcos Arzola, $ 2,000; artillero 2.o de la Sección de Artillería y Municiones, don Ernesto Peña, Las Salinas, 1,000 pesos; Cirujano de Ejército del Regimiento Esmeralda, don Ismael Larraín Mancheño, de Antofagasta, $ 20,000.—Bonos Redimidos: el N.o 6784, serie A del teniente de Ejército del Batallón Zapadores 3, don Hernán Marín, Talca, $ 1,000; el N.o 1365, serie A, del maquinista de Marina, don Eleuterio Berríos, Pontón 3, Punta Arenas, $ 1,000; el N.o 649, serie A, del guardiamarina retirado don Jorge Morales, Santiago, $ 1,000; el N.o 1014, del Cirujano Contraalmirante don Alberto Adriazola, Valparaíso, $ 1,000; y el N.o 13694, serie A, del reservista don Roberto Quinlán, de la Aduana de Coronel, $ 1,000. O-6

EL EMPORIO SAN JUAN, NATAniel, esquina Santiago, avisa a su distinguida clientela que está empaquetando para el campo. O-4

FIESTAS DE LOS ESTUDIANTES. Gran realización de papel crepé de gran fantasía. Avenida Matta 646, esquina Víctor Manuel. O—4

NECESITASE URGENTEMENTE A los deudos de Tomás Lara, en San Bernardo en casa de éste. Calle Chena 616. O-6

AL PUBLICO Y AL COMERCIO. La Casa Castillo, Alameda 2459, trasladó sus existencias a Cuevas N.o 840. 5-O

FOTOGRAFIAS UNICAMENTE A domicilio, trabajos de arte, ampliaciones, reproducciones. Pida muestras. Dirigirse: C. Miller A., Alonso Ovalle 816.

PELUQUEROS: NAVAJAS ARBOlito, llegaron. Merced 427. O—5

INSTRUCCION

¡¡VERDADEROS TAQUIGRAFOS!! ¡¡Excelentes mecanógrafos!! Prepara Academia "Pitmann", Maule 1075 20-O

CONTABILIDAD $ 15 MENSUALES, cuatro meses. Instituto "Pinochet Le Brun". Huérfano 1657. 19-O

LICEO INGLES, MAESTRANZA 980. Enseñanza esmerada. Ultimo trimestre. O-7

NORMALISTA NECESITO. PREfiero domiciliada cerca. Maestranza 980. O-4

CURSOS PARTICULARES DE contabilidad general y superior, y taquigrafía, comenzarán funcionar presente semana Instituto Superior Comercio. Sólo se paga un derecho de matrícula. Número alumnos limitado. Pormenores e inscripciones: Amunátegui 126, 9 a 12 y 3 a 7. 15-Oct.

UNIVERSIDAD LIBRE RODOLFO Venegas Salas. Plazuela Santo Domingo. Morandé 436, preparan exámenes sacerdotes, pedagogos. También enseñan: máquina, idiomas, contabilidad, música, taquigrafía, telegrafía.

LOS DIPLOMAS Y CERTIFICADOS del Instituto Mercantil, que tiene 20 años, son aceptados sin reservas por el Supremo Gobierno y las grandes firmas comerciales de Chile y otros países. Estado 239.

CONTABILIDAD COMERCIAL (Agrícola, Bancaria, Minera, Industrial, Fiscal, Municipal, Oro y Billetes, de Sociedades Anónimas, Colectivas, Comanditarias y Participación), Aritmética Comercial, Gramática, Redacción Mercantil, Inglés, Francés, (Alemán e Italiano), Taquigrafía, Escritura máquina, Legislación Civil, Comercial, Aduanera, Consular; Correduría, Caligrafía, Moral, por $ 50 y 35 mensuales; otros por 30, 25 y $ 15. Instituto Mercantil, Estado 249. Diplomas legalizados. También cursos exclusivamente para señoritas.

PROFESORA DEL ESTADO PREPAra exámenes de inglés. Casilla 2533. 9-O

INSTITUTO COMERCIAL, AGUSTInas 1060 prepara rápidamente contadores, taquígrafos, corresponsales dactilógrafos. Preparación exámenes universitarios, cargo profesores Estado.

SEÑORITAS: EMPEZARON CLAses nuevo curso comercio. Matrícula abierta. Instituto Comercial, Agustinas 1060.

$ 3 MENSUALES, RAPIDA ENSEñanza escritura máquina. Ricardo Santa Cruz, 757. O-6

"UNIVERSIDAD LIBRE". PLAzuela Santo Domingo. Dos pesos enseñanza. O-4

JUDICIALES

REMATE JUDICIAL. — EL 16 DE octubre próximo, a las 4.30 P. M., en la oficina del actuario don Javier Vergara y ante el árbitro don Alfredo Moreno Bruce, se subastarán por acuerdo de los herederos de don Carlos Arriaza, las siguientes propiedades: a) Propiedad de la calle San Nicolás 361, por el mínimum de $ 4,000; b) Casa y sitio de la calle Vergara Montt número 491, Población El Carmelo, por el mínimum de $ 10,000; c) Casa y sitio de la calle Milán número 491, de la misma Población, por el mínimum de $ 6,000. Los precios de adjudicación de estas propiedades se pagarán con la mitad al contado y la otra mitad a seis meses plazo. Más datos y antecedentes en la oficina del árbitro, Morandé 450, oficina 4, y en la del actuario, el Notario que suscribe. — Javier Vergara. O 4

POR RESOLUCION DEL 2.o JUZgado se ha concedido la posesión efectiva de doña Juana Alvarado Valenzuela, a don Floridor Rojas Espinosa y a don Justo Pastor Valladares Ovalle.—Setiembre 27 de 1923. O—12

POR RESOLUCION SEÑOR JUEZ, Segundo Juzgado Civil, el diez y siete del actual, a las 4 de la tarde, se procederá a inventariar solemnemente bienes quedados fallecimiento doña Beatriz García. Cometióse la diligencia al Secretario del Juzgado señor Darrigrandi. 10-O

CONCURSO ALBERTO VALDES H. —Por resolución de primero del presente dictada por el señor juez suplente del Cuarto Juzgado Civil don Carlos Valdovinos, se ha tenido por aprobada la transacción propuesta por el síndico y la forma de enajenación del activo del concurso que se contiene en el escrito de fs. 93, del cuaderno principal.

QUIEBRA RODRIGUEZ HNO. En solicitud del Síndico en que principal rinde cuenta y pide aprobada tácitamente si no fuere objetada dentro de sexto día, por otrosí se guarden en Secretaría lugar seguro y bajo la responsabilidad del secretario los comprobantes y recibos que acompaña, el juzgado, fecha 1.o, de Octubre proveyó: Póngase la cuenta en conocimiento de los interesados para los fines leg —G. Valdovinos. — C. Covarr —El Secretario.

CONCURSO VALDES MACKEN —El 7 de Setiembre en curso tuvo lugar la Junta de Acreedores y se acordó aceptar la proposición de don Ernesto Labatut para el pago de pesos 05 centavos, que hará el Marzo próximo, constituyéndose deudora solidaria su esposa, separada de bienes, previa autorización judicial. El señor Labatut, además pagará de contado $ 4,446, ha acordado reparto de 20 o|o a los acreedores comunes y otro del resto de los dos disponibles a los acreedores privilegiados. Los señores Pérez aceptaron que su crédito se redu a $ 5,000 e intereses. Se acordó libramiento de los fondos dos, a favor del Síndico y de Erasmo Valdés, quienes proced efectuar los repartos conjunta —El Secretario.

OCUPACIONES (Necesitan)

SOLDADOR AUTOGENO, ESPElista en tanques, calderos y tu alta presión se ofrece; prefiere ra de Santiago, minas o salitre A. Bombé, Esperanza 70, Ca

PUESTO DE CONFIANZA SOLIta joven, activo, informes, lidad y fianza, Casilla 6079.

OJO, ENFERMERA SE OFRservicio general; módico. Pére lenzuela 56.

OFRECESE JARDINERO HORlano, arboricultor, práctico, sin familia, entendido en flores, ra Santiago o fuera, también mo Quinta. Muchas facilidades rreo Cisterna. M. Salas.

EMPLEADO PARA ALMACEN buenas recomendaciones y mil fianza en efectivo, ofrécese.— P., Correo Providencia.

SEÑORITA PARA TRABAJOS laboratorio se ofrece. Dirección silla 2066.

COSTURERA COMPETENTE ofrece para casa particular, para obra. — A. Cumming 547.

FARMACEUTICO OFRECESE, ra Santiago o provincia. 3512.

JOVEN EXTRANJERO, CAS ofrécese como administrador de do o cualquier otro puesto, mente ocupado. Excelentes daciones. Dirigirse: San Diego

OCUPACIONES (Ofrecen)

CAJISTA DE REMIENDO, PRsista, encuadernador, necesito San Diego 181.

OPERARIO COMPETENTE EN bajos de granito artificial y casión de mosaicos americanos cesito para ocupación perma Dirección: Valdivia, Casilla Dionisio Domínguez.

EMPLEO DE PORVENIR PA joven sério, trabajador, ofrece sa comercial - industrial. Escr enviando copias certificados donde haya trabajado, indica pretensiones. Novicios no nece mos. Casilla 3158.

VENDEDORES DE VINOS A misión, que tengan clientela ticular, necesito. Doctor Bru 639.

REPARTIDOR DE VINOS, carretón, y buena clientela, trará buena mercadería y con nes, en Doctor Brunner 639.

VENDEDORES RECOMENDA para venta semanal, necesítanse Bulnes 762, casa 3.

EMPLEADO PARA ALMACEN buenas recomendaciones y mil fianza en efectivo ofrécese. — P. — Correo Providencia.

NECESITO CARRETELERO. mirante Barroso 394.

CARPINTEROS GOTICOS NEsito. Chiloé 1450.

SE NECESITAN BUENOS OPErios para confección sastrería paga muy bien. Delicias 3015.

NECESITO APRENDICES PAderos por meses, que sepan panadería. San Eugenio. Ba afuera.

NECESITO OFICIALES MODIS Arturo Prat 816.

VIAJERO ESPAÑOL COMPETE se ofrece o recibe muestras a misión.— J. P., Correo 4, Casilla

CARPINTEROS MUEBLISTAS cesito, Nataniel 525.

MAESTRO COCINERO SUIZO, petente, con buenas recomenda busca ocupación. Chacabuco 1

OPERARIOS DEL RAMO SE NEsitan, Maletería El Faro, Estado

APRENDICES PANADEROS NEsita Manuel Rodríguez 966.

MAESTRO CLAVERO SE NECE Tratar: Fábrica Nacional de Andes 3565.

NECESITO UN PELUQUERO petente. San Pablo 3190.

NECESITO EMPAPELADORES sas esquina Bandera, Casa Delporte.

JARDINERO COMPETENTE Y comendado, necesítase para casa ticular. República 302.

AGENTES ACTIVOS, RELACIOdos $ 30 fianza ganarán $ 10 di necesítase. Moneda 1050.

MAESTRO CARTONAJE PARA rigir fábrica de cajas finas y tuches, necesítase. Avenida Ir zaval 2952, Ñuñoa.

PERSONAS SERIAS, CON para puesto leche, barrio Or necesito. Casilla 908.

CARPINTEROS MUEBLISTAS cesítanse. Agustinas 2007.

NECESITO VIDRIEROS POR o a trato. Providencia 1276.

NECESITASE HOMBRE SEPA jar helados. Nataniel 384.

NECESITO OFICIAL, SOMBRE de señoras. "La Florencia", San go 231.

COMPOSTURERO NECESITO, Matta 950.

NECESITO EMPLEADO COMtente para mostrador de pastel Delicias 2867.

PUNTEADOR COMPETENTE, cesito. Grajales 2361.

NECESITO PELUQUERO. CA M. Rodríguez 1122.

BUEN PLANTILLERO LUIS necesito. San Pablo 1169.

NECESITO OFICIAL ADELANdo calzado de hombre. Chaca 669.

PELUQUERO COMPETENTE cesito. San Diego 1266.

FABRICA DE CALZADO, SAN fonso 466. Necesito buenos lleros, aparadoras y buenos dores.

CARPINTERO SEPA TRA maletería, necesito. Doce de ro 71.

NECESITO BUENOS OFICIA banco carrocero. Andes 2050.

JOVENCITO DECENTE QUE criba máquina, necesitamos oficina. Sueldo 100 pesos. Alaska. Huérfanos 1059 (Terce

EXPOSICION DE APARATOS HELIOTERAPICOS

Lámparas "Solux" - Lámparas de Cuarzo - Baños de Luz - Lámparas Siemens "Aureol"

SIEMENS - SCHUCKERT LTDA.

Compañía de Electricidad
SANTIAGO - Huérfanos 1025

ECESITO APRENDIZ PARA rnicería. Independencia 1645. O-6

EPARTIDOR Y EMPLEADO PA- mostrador, preciso. Bellavista 12.

ECESITO RECORREDORES DE sos. Delicias N.o 552.

ECESITO OFICIALES BARNIZA- res. Ibáñez 420.

ECESITO EMPLEADO PARA ostrador panadería. San Pablo 00. O-5

RABAJADOR ENTENDIDO LE- ería necesita chacra Elguin, San ernardo. Benjamín Ortúzar. O-6

FICIALES APRENDICES GAS- ers necesito. Rosas 2061.

ECESITO UN REPARTIDOR DE rne que sepa manejar carretela. orandé 832.

ARPINTEROS NECESITAMOS, rraca Chiloé. Exposición 1140.

HAUFFEUR COMPETENTE TODA arca. Ofrécese para trabajar gónla. Andes 2879, L. R.

APICEROS NECESITO. PRAT 3.

ECESITO BUENOS OPERARIOS ra de hombre. Estado 112. 8-O

AQUINISTA COMPETENTE PA- machihembradora y acepilladora, cesita Barraca Williamson y Co., r. Irarrázaval 393. 6-O

ARPINTEROS NECESITO. GAR- Reyes 433.

NECESITA CORREDOR DE rros. San Francisco 285. 6-O

PRENDICES PINTORES CA- uajes, a las 7 1|2. Camilo Henríez 531.

PRENDICES ELECTRICISTAS, cesito. Nueva York 67.

PATERO COMPOSTURERO NE- sito. Salas 236. O 5

MPLEADO JOVEN NECESITO e haya trabajado en cobrería, otro cigarrería. Inútil presentarse sin enos informes. 21 Mayo 880. O 5

ECESITO COPERO RESTAURANT hía, Monjitas 834.

LDADOR EN PLOMO COMPE- nte necesito. Puente 540.

ECANICOS COMPETENTES PA- construcción máquinas molinos y rbinas necesitamos cinco. Torne- mecánicos, necesitamos un maes- para dirigir varios tornos y dos enos torneros, todos para taller en ntiago. Carpinteros armadores mo- os necesitamos varios para Sango y fuera. —Inútil presentarse certificados acreditando comecia. — Delgeon e Hirigoyen —Pores 3184. 5-O.

ECESITO PELUQUERO, ASEGU- sueldo $ 40. Puente Alto. Tra- cantinero tren de Pirque.

RTADOR NECESITO, FABRICA Calzado. Irarrázaval 707. 6-O

CULTOR Y AMOLDADORES EN o se necesita en Rosas esquina de ndera. Casa Emilio Delporte.

ABAJADORES DE CAMPO SE esitan hombres, mujeres y niños, rato, casa y comida. Pedro Vald- N.o 3000, Lo Valdivieso. 9-O.

PARTIDOR BUENA PRESEN- reparto para cochecito de mano, esítase, exígese depósito o fian- Se garantiza buena comisión.— licias 715.

VENES DE MUY BUENA PRE- cia necesítase para acompañar ll número varietés teatral. Pre- tarse Andrés Bello 458.

YORDOMO COMPETENTE EN as de albañilería y carpintería esito con buenos certificados.— sa de Comercio, oficina 318. De 30 a 12.

PLEADO NECESITASE CON re- endaciones. San Francisco 264.

RPINTEROS NECESITO. REPU- a esquina Domeyko.

ESTROS CARPINTEROS COM- ntes en galpones, necesito. San lo 3653. 5-O.

CESITO CARPINTEROS. NA- el, 921. O-5

MADOR PARA MAQUINA ELA- Necesitamos. Fábrica de Calza- Artesanos, 693. O-5

RETARIO, SOCIO, NECESITO. egas Salas. Plazuela Santo Do- go. O-4

PLEADO NECESITO. MORAN- 436. O-4

N SUELDO PAGO, MESONE- ompetente. Francklin, 953. O-4

ESITO JOVEN DE 15 AÑOS Sin ensiones. Delicias 2951. O-5

TIT RESTAURANT, SAN PA- 1115. Necesito un empleado pa- el mesón; inútil presentarse sin nas recomendaciones comproba-

CESITO JOYERO COMPETENTE composturas. San Diego 214. O—5

NECESITA UN LIJADOR DE os, un centrador a máquina Fá- a Calzado. Ricardo Santa Cruz O-5

BOCADORES NECESITO. DAVI- 759.

VEN DE 15 A 17 AÑOS, QUE muy competente, para atender trador de panadería; inútil pre- tarse sin buenos informes, ne- to. Providencia 1459.

CESITO UN MAESTRO PARA breros señoras. San Diego N.o A. O—5

CANICO NECESITO. BANDERA O—5

CESITO JOVENES ACTIVOS, — ía Reyes 96.

NTADOR DE PLANTAS, CO- dor ruleta y armados calado in- necesítanse. Gálvez 1043 O—5

CESITO RELOJERO. SAN DIE- 214.

BRERO DE SEÑORAS NECE- mos. Fábrica, Compañía 2290.

QUINISTAS SOMBREROS SE- as necesitamos, trabajo perma- te. Fábrica, Compañía 2290.

CESITO MAESTROS MUEBLIS- Matucana 23. O 7

CESITO MAESTRO SEPA HA- bañitos para helados. Libertad O 6

ADOR DE PUNTERA PARA k necesitamos. Rosas 3225. O 5

RETELERO SEPA TRABAJO ega frutos del país necesito. San ncisco 697.

ALLERIZO COMPETENTE NE- ta Panadería San Cristóbal. Vic- Manuel 1560. O-5

CESITO GOTICOS Y PLANOS. Prat 1302. O-5

LADORES NECESITO. CHILOE

RPINTERO PREPIERO MUE- as. Bandera 323, 7 a 8 A. M.

EN REPARTIDOR NECESITO. nida Mtta 1460.

CESITO BUEN PELUQUERO. nida Matta 307.

HOMBRE SEPA HACER HELA- dos, necesito. Delicias 2737.

SE NECESITAN BUENOS PLAN- tilleros y una dobladora. Fábrica calzado Avenida Matta 1350.

MOZO JOVEN, RECOMENDADO, para quinta, necesito. Pérez Valenzuela 301, Providencia. O 4

NIÑO DE 13 A 15 AÑOS, PARA mandado, se necesita en Delicias, 485. O-4

COCINERO FORMAL SIN VI- cios y ayudante cocina puerta adentro, necesito. Rosas 1178. O-5

MUCHACHO CARRETELERO RE- partir leche necesito, prefiero viva cerca. García Reyes 435.

NECESITO NIÑOS PARA EL TRA- bajo de espejos. San Diego 850.

MOZO JOVEN, TRABAJADOR Y muy bien recomendado se necesita, Huérfanos 1017.

NIÑO PARA MANDADOS NECESI- to cama adentro, Hotel Hispano-Americano. San Diego 142.

SE NECESITA UN NIÑO PARA los mandados, con buenas recomendaciones. Puente, 620. O-5

MUCHACHO PARA TRABAJO FA- cil necesito. Unión Americana 84. O-5

NECESITO NIÑO CUIDAR AUTO móvil y mandados casa. Av. Ecuador 3818. 5-O

NECESITO MOZO JOVEN. TRA- tar: Cumming 678, 9 a 10.

MOZO Y SEÑORA NECESITO PARA las piezas. Manuel Montt 2878.

MOZO DE 40 O MAS AÑOS DE edad necesita fábrica licores. Coquimbo 729.

MATRIMONIO NECESITO: CARRE telero ella quehaceres de casa. Andes 2601.

MATRIMONIO, PEON Y COCINE- ra necesito. Avenida Pedro Valdivia 231.

NECESITO MATRIMONIO SIN familia, sepa lechar bien para pocas vacas en establo, ella cocina. Avenida San Eugenio 490, entrada Ñuñoa.

PARA REPARTO DE CARNE NE- cesítase niño de 14 a 15 años. Av. Matta 353. O—4

NIÑO SERVICIO DOS PERSONAS, necesito, entienda algo cocina. Sueldo $ 40. Domínica 404. 4-O.

NECESITO BUENA TOCADORA de piano o guitarra. Dirigirse al Puerto de San Antonio. Casilla N.o 77. 4-O

BUENAS AYUDANTAS EN MO- das. Santa Rosa 682. O—5

COSTURERA NECESITO. CARMEN 292, casa 1. O—4

LAVANDERA MUY COMPETENTE y recomendada, necesítase en casa particular, prefiérese con cama adentro. República 302. O—4

NECESITO CAMISERAS Y REMA- tadoras de camisas. Independencia 618. O-5

NECESITO BUENA COSTURERA sastre que sepa ojalar y embolsillar. Dávila 946. O-2

SE NECESITA AMA DE LECHE, sueldo: $ 60. Aldunate 745. O-5

MODISTA EN VESTIDOS NECESI- ta buenas costureras. Chiloé 1310. O-4

SE NECESITAN BUENAS PLAN- tilleras y una dobladora, Fábrica de Calzado. Avenida Matta 1350. 5-O

NECESITO BUENA AYUDANTA chalequera. Egaña 523. Otc-5

COSTURAS COMPETENTES PARA pieles necesita Peletería Colón — Ahumada 226.

COSTURERAS COMPETENTES pa- ra paletóes y polleras, necesítase, buen sueldo. Estado 169 (altos). O-5

SE NECESITA UNA COSTURERA que sepa el ramo para sombreros de hombre. Ahumada 335. O-5

PANTALONERAS BUENAS NECE- sita Compañía 1060. O-6

BUENAS AYUDANTAS EN VES- tidos. San Martín 705.

NECESITO POSTICERA. LIBER- tad 642, Lavandería "Le Dernier Chic". 6-O

AYUDANTAS EN MODAS NECE- sito. Brasil 60. 5-O

APRENDIZA EN MODAS DE som- breros necesito. Lord Cochrane 178, casa 4.

NECESITO BUENAS SASTRES Y pollereras urgente. Vergara 624.

CHALEQUERAS MUY COMPETEN- tes con muestra necesítanse. Bandera 248.

BUENAS AYUDANTAS PARA TRA- jes señora necesito. Nataniel 118.

AYUDANTA COMPOSTURERA EN ropa de caballeros necesito. Prat 18

MODISTAS AYUDANTAS ADELAN- tadas en trajes sastre, necesita la Sastrería A. Prat 136.

NECESITO COSTURERA SASTRE. Sama 1686.

CORTADORA MODELISTA EN RO- pa blanca y blusas necesitamos en la fábrica. Estado 46, 4.o piso.

NECESITO COSTURERAS EN MO- da. Rosas 1615, casa 14.

AYUDANTAS EN CORPIÑOS Y tra- jes sastres necesítanse. Ahumada 116.

SE NECESITA SEÑORITA CAJERA competente. Compañía N.o 2015.

MUY BUENA COMPOSTURERA, obra grande, necesito. Estado 35. 6-O.

COSTURERA DE ROPA BLANCA, recomendada, se necesita en Rosas, 1331. O-5

SE NECESITAN COSTURERAS. Gálvez, 257. O-6

SEÑORITA NECESITO PARA EL servicio de los comedores del Mercado Laiseca. O-5

COMPOSTURERA SASTRE, COM- petente necesito. Delicias 2951. O-5

COSTURERA COMPETENTE, NE- cesito. Arturo Prat 165.

SEÑORITA CAJERA PARA LI- brería, necesítase: San Diego 181.

APARADORAS CALZADO, NECE- sito. Cochrane 645.

PREPARADORA MUY COMPETEN- te necesito. San Diego 1024. O—5

COSTURERAS SASTRES QUE SE- pan hojalar necesito. Diez de Julio 1345.

NECESITO EMPLEADA PARA cuidar niños y hacer piezas. Castro 380. 20-O

EMPLEADA MANO, NECESITA ca- sa extranjera. Buen sueldo. Compañía 2876 D. 5-O

EMPLEADA NECESITA MATRI- monio extranjero. Buen sueldo Compañía 2876 F. 6-O

CASA EXTRANJERA NECESITA empleada para la cocina y comedor Viña del Mar 17. O-4

NECESITASE NIÑERA COMPE- tente en su oficio, para cuidar guagua. Buenos informes. Sueldo $ 45. Ejército. 310. O-4

NECESITO EMPLEADA PARA pieza, recomendada. Delicias 319. O-4

A LA CALLE, RANCAGUA N.o 50, puede dirigirse empleada con, recomendaciones, honrada y trabajadora, para todo servicio de matrimonio sólo. O-4

EMPLEADA PARA CUIDAR NI- ños. Lira 308, esq. Marín. 30-O

EMPLEADA DE MANO JOVEN RE- comendada necesito, buen sueldo. Villavicencio N.o 21. O—4

EMPLEADA DE LA MANO NECE- sito. San Isidro 491. O-4

$ 40 EMPLEADA PARA TRES per- sonas. Lastarria 293 E. O-7

EMPLEADA DE COMEDOR QUE conozca servicio bien, recomendada, necesito. Huérfanos 1823. O—4

SIRVIENTA DE MANO NECESI- ta familia extranjera. Marín 425. O—5

NIÑA DE MANO RECOMENDADA, necesito. Carmen 177. O—4

NECESITO UNA SIRVIENTA PA- ra todo servicio, que sepa cocinar. San Diego 235. O—5

NECESITO SIRVIENTE SUPLEN- te y niño. San Antonio 265. O—4

NIÑERA RECOMENDADA NECESI- to, sueldo $ 60. Martínez de Rozas 2569. O 5

NECESITO NIÑAS APRENDIZAS, casa de modas. Merced 276. 4-O.

NECESITO MESONERA Y COCI- nera. Restaurant Franklin 1164. 5-O

NECESITO VARIAS NIÑAS PARA el servicio de comedores, pronto. Ecuador 3407. O—5

NECESITO EMPLEADA PARA CO- medor. Dieciocho 229. O-5

SIRVIENTE NO MUY JOVEN PA- ra todo servicio. San Diego 280, casita 7.

SE NECESITA SIRVIENTE DE piezas, para un matrimonio. Inútil presentarse sin buenas recomendaciones. Claras N.o 56. O-5

NIÑA ASEADA RECOMENDADA para las piezas, necesita casa pensión. Claras 518.

MATRIMONIO SOLO NECESITA dos buenas sirvientes recomendadas, para todo servicio. Sueldo $ 80. Rosas 2036. Solamente de 1 a 4.

NECESITO EMPLEADA, SUELDO $ 40. Tocornal 343.

NIÑA BUENA PRESENCIA Y CON recomendaciones para vendedora necesítase. Ahumada 175. 5-O

EMPLEADA PARA TODO SERVI- cio y poco trabajo necesito, con buenos informes. Tratar: de 9 a 11 y de 6 a 9 en Maturana 569.

NIÑA PARA LA MANO CON RECO- mendaciones necesito. Catedral 2810.

EMPLEADA JOVEN PARA TODO servicio necesito. Pasaje Balmaceda 2. 5-O

NECESITO DOS EMPLEADAS; sueldo 40 cada una. Avenida Italia 1155, por la mañana. 6-O

NECESITO NIÑA DE MANO.— LI- ra 80. 6-O.

NIÑA SERVICIO DOS PERSONAS necesito entienda algo cocina. Sueldo $ 40. Domínica 404. 5-O.

NIÑA MANO NECESITO. CHACA- buco 559. 6-O

EMPLEADA NECESITO, PIEZAS y atender caballero. Dardignac, 181. O-5

NECESITO NIÑA PARA AYUDAR quehaceres de casa, matrimonio, prefiero del campo. Copiapó, 1214. O-4

NECESITO EMPLEADA PARA ser- vicio. Buenas recomendaciones. Bandera, 191. O-4

NECESITO EMPLEADA PARA ser- vicio. Buenas recomendaciones. Sevilla, 1231. O-5

NIÑA 14-15 AÑOS PARA QUEHACE- res de casa necesito. Sueldo: $ 30. Bascuñán 1317.

EMPLEADA PARA EL SERVICIO de poca familia necesito. Esperanza 48.

NECESITO MUCHACHA, LIBER- tad 10.

NECESITO UNA NIÑA PARA LAS piezas. Maipú 9. 5-O

NECESITO DOS EMPLEADAS. SAN Pablo 2276. O 5

NECESITO JOVENCITA PARA atender cigarrería. Mapocho 3312. O 4

NIÑA JOVEN AYUDAR NEGOCIO casa formal, otra sepa algo cocina, aunque no traiga cama. Delicias 1002.

NECESITO MUCHACHA PARA aseo casa. Delicias 2390.

NECESITO NIÑA QUE SEPA LA cocina. San Francisco N.o 1934.

EMPLEADA PARA LA CASA NE- cesito. Diez de Julio 1345.

NECESITO NIÑA DE REGULAR edad para cuidar niño de 2 años. San Diego 1440.

NIÑA PARA CUIDAR GUAGUA necesito. Cueto 747. O-5

MESONERA Y EMPLEADAS PA- ra los comedores, necesito. Eyzaguirre 1445.

NECESITO DOS COCINERAS. RES- taurant El Pavo. Victoria 1037.

NECESITO COCINERA, SUELDO $ 50, para familia. San Diego 930. O-5

NECESITASE BUENA COCINERA. Merced 352. O—5

BUENOS SUELDOS ENCONTRA- rán ocupación: cocineras, niñeras, piezas, hortelanos. República 40.

NECESITASE COCINERA CON RE- comendaciones. Tratar, 10 a 11 A. M. Arturo Prat, 1278. O-6

NECESITASE MUY BUENAS CO- cineras para poca familia. Sueldo: $ 100 al mes. Niñas para las piezas; sueldo, $ 60. Dirigirse: Ahumada 8.

NECESITO COCINERA PARA RES- taurant. Sueldo, $ 80. Cumming 678.

CASA AMERICANA NECESITA IN- mediatamente buena cocinera cama adentro, bien recomendada. — Teatinos 64.

NECESITO COCINERA CON RE- comendación. Catedral 1582. 6-O

NECESITO COCINERA. SUELDO: $ 50. Carmen 71. O-7

BUENA COCINERA NECESITO Cochrane 374. 4-O

NECESITO COCINERA PARA PEN- sión. Sama 1182. O-4

BUENA COCINERA NECESITA FA- milia extranjera, buen sueldo. Sazié 2255. 4-O

COCINERA NECESITO. TEATI- nos 348. O—4

COCINERA RECOMENDADA, NE- cesito. Maestranza 1417. 4-O.

COCINERA CON INFORMES NE- cesito. Manuel Montt 1911, esquina Vergara 5-O

COCINERA CON RECOMENDA- ciones, necesito; sueldo: 60 pesos. Avenida Cumming 525. O—4

COCINERA REGULAR EDAD CON recomendaciones, para servicio de matrimonio solo necesítase, buen sueldo. Avenida General Velásquez 18. 5-O.

COCINERA CON RECOMENDACION necesito. Compañía 1316. O-5

COCINERA NECESITO, BELLA- vista 479. Panadería.

COCINERA COMPETENTE, RECO- mendada, necesito. Bandera 758, Casa 2. O-5

COCINERAS DE MANO, MOZOS de comedor necesito, sueldos inmejorables. Bandera 339.

COCINERA SE NECESITA EN CA- millo Henríquez 425. 8-O

COCINERA COMPETENTE, RECO- mendada, necesita persona sola. Alonso Ovalle 869.

COCINERA CON RECOMENDACIO- nes, tres personas, casa extranjera necesito. Catedral 2810.

COCINERA NECESITO. BUEN sueldo. Libertad 423. 5-O

COCINERA NECESITO SEPA SU oficio. Teatinos 851. 6-O

COCINERA QUE ENTIENDA BIEN la cocina alemana necesitamos. Bandera 725.

COCINERA NECESITO POCA FA- milia. Sueldo 50 o más. Recoleta 707. O—6

COCINERA NECESITO SEPA SU oficio, puertas afuera. San Francisco N.o 990. O—5

MAQUINARIAS

A DELICIAS 2215, DIRIJASE cuan do necesite vender comprar máquinas ocasión. O-27.

"LA LEGITIMA". MAQUINA DE co- ser, tejer anafes cautines, sopletes a parafina y bencina, accesorios agujas, repuestos, taller especial de composturas refacciones, etc. Augusto Graf San Diego 85. Octubre 14

MAQUINAS: TALLER COMPOSTU- ras máquinas de coser. Hago reparaciones a precios reducidos, garantizando la buena y pronta ejecución en los trabajos. Tengo máquinas nuevas y usadas, accesorios y agujas para toda clase de máquinas de coser. Avenida Brasil 17. Oct-25.

MAQUINAS ESCRIBIR. HUERFA- nos 1057. O-28

CAJAS REGISTRADORAS, OCA- sión. Huérfanos 1057. O-28

CAJAS REGISTRADORAS, COM- posturas, especialistas. Huérfanos 1057. O-28

CALCULADORAS. HUERFANOS 1057. O-28

CAJA REGISTRADORA, OCASION. Huérfanos 1057. O-28

ADLER MAQUINA ESCRIBIR OCA- sión. Huérfanos 1057. O-28

MAQUINA DE ESCRIBIR ADLER. último modelo, casi nueva, $ 500. O-28

MAQUINA UNDERWOOD ULTIMO modelo, ocasión, $ 600. Huérfanos 1057 O-28

MAQUINA CORONA, OCASION, Huérfanos 1057. O-28

MUEBLES PARA OFICINA, HUER- fanos 1057. O-28

ESCRITORIOS CORTINA ROBLE macizo Huérfanos 1057. O-28

WOODSTOCK, MAQUINA ESCRI- bir ocasión, Huérfanos 1057. O-28

COMPOSTURAS MAQUINAS ES- cribir, calcular, etc. Huérfanos 1057. O-28

MAQUINA SMITH CASI NUEVA, ocasión. Huérfanos 1057. O-28

CINTAS MAQUINA ESCRIBIR. Huérfanos 1057. O-28

CAJAS DE FONDOS. HUERFANOS 1057. O-28

COMPRESOR AIRE, MOVIDO CO- rrea 6x8 aproximadamente con su estanque, compra casilla 3332, Valparaíso. 4-O

DOS INCUBADORAS IMPORTADAS y una criadora, vendo de ocasión. Moneda, 655. O-5

VENDO MAQUINA HELADERA, San Pablo 2883. O-4

MAQUINA ESCRIBIR PERFECTO estado ocasión, vendo $ 280. San Diego 248. O-4

VENDO MAQUIN. SATINADORA o cilindro perfecto estado. Avda. Italia 1692 O—4

PRENSAS PEDAL, GUILLOTINAS, tipos, chibaletes, lingotes, interlíneas, vendo. San Pablo 1157. O—5

MAQUINA ESCRIBIR WOODSTOCK, nueva, vendo ocasión. Bandera 139. O 5

MAQUINA ESCRIBIR REMINGTON, flamante, vendo ocasión. Bandera 139. O 5

MAQUINA ESCRIBIR, ADLER, UL- timo modelo, $ 300. Bandera 139. O 5

SE VENDE UNA MAQUINA PIE, Singer. Calle Lord Cochrane 1175. 4-O

MAQUINA PARA DORAR A FUE- go necesita Imprenta Chile, Morandé 767.

MAQUINA UNDERWOOD SE VEN- de Tratar, Serendero, Moneda 1128.

MAQUINA APARADORA PHOENIX se realiza. Arturo Prat 131.

INDUSTRIALES: APARADORA singer nueva, vendo cualquier precio. Francklin, 953. O-4

OCASION VENDO DOS MAQUINAS heladeras. San Alfonso 52. 5-C

DE OCASION COMPRO MOTORCI- to para biógrafo. Edificio Oriztia 2.o piso. Oficina 15.

COMPRO MAQUINA LAVAR ROPO Chacabuco 51. 5-C

OCASION COMPRO MAQUINA CO- ser Singer de pie. Valdés 629.

DE OCASION VENDO MAQUINA registradora de dos cajones. San Antonio 359. O—5

MATERIALES DE CONSTRUCCION

PROVIDENCIA 1174, FABRICA DE puertas y ventanas, hace toda clase de trabajos de construcciones y reparaciones de edificios e instalaciones comerciales.—R. 2.o Rojas. 29-Octubre

QUILAS NUEVAS, MADERAS DE todas clases. Barraca Maestranza. Maestranza 783. O-7

VENDO PUERTAS USADAS, EN buen estado, con tragaluz. Matucana 966. O 4

PLANCHAS ZINC, USADAS, VEN- dese barato. San Isidro 978. 4-Oct.

PLANCHAS LARGAS, ZINC NE- gro acanalado vendo. Víctor Manuel 1951

RESPUESTAS A NUESTROS LECTORES

LAS PERSONAS CUYAS CONSULTAS NO APAREZCAN RESUELTAS EN EL DIARIO, SERAN ATENDIDAS PERSONALMENTE POR EL REDACTOR DE LA SECCION, LOS DIAS LUNES, MIERCOLES Y VIERNES, DE 5 A 5.30 DE LA TARDE.

"MULTI ADORANTUR IN ARA..."

Pepe. — Santiago. — ¿Qué significa la frase latina: "Multi adorantur in ara, qui cremantur in igni"?

—No pocos que arden en el infierno son adorados en los altares. Se la atribuye a San Agustín.

LA INVENCION DE LAS MONEDAS

Numismático. — Santiago.— ¿Dónde y cuándo circuló la primera moneda? ¿Quién fué su inventor? ¿Cómo se hacían las transacciones antes que fuera ideada?

—Es indudable que la más primitiva forma de transacción mercantil fué la del cambio de especies estimadas por las partes como de valor equivalente; pero desde muy antiguo fueron considerados los metales preciosos como el más apropiado instrumento o medida de valorización de las cosas objetos del contrato de permutación.

Egipto, Caldea y Asiria, no tuvieron por muchos siglos otro medio de efectuar sus operaciones mercantiles; pero lo empleaban sometiendo los metales al peso en cada transacción y sin que interviniera en ella ninguna garantía legal del Estado. De aquí que los lingotes de metales preciosos adquirieran pronto cierta igualdad de forma de peso para su más fácil cuenta. Estos lingotes constituían en todas las civilizaciones orientales la forma de su numerario primitivo, pero todavía no llevaban las piezas ningún signo de garantía. Esto, no obstante, admitidos como valores, algunos objetos metálicos, tal vez se podría fundar sobre ellos una prehistoria de la moneda.

Sobre su invención como tal corren dos versiones autorizadas, que señalan como fecha de circulación de las primeras monedas el siglo VII antes de Jesucristo.

Según Heródoto, los primeros fabricantes de monedas fueron los lidios, cuyos reyes, Jijes, primero y Creso el Opulento, en seguida, acuñaron piezas de oro en forma de lingotes, con un peso uniforme de 12.5 gramos.

La otra versión, hace a Fidón de Argos y de Egina, el inventor de la moneda, también de oro y plata, con el sello de una tortuga.

Copia de ella fueron las emitidas por el rey persa Darío, igualmente de oro y plata y de peso de 12.5 gramos, batidas, sin duda, después de la conquista de Lidia por los persas y en cuyo anverso aparece el rey con lanza y arco. Conocidas antes estas piezas por los numismáticos con el apelativo de **dáricos**, hoy apenas se les dá este nombre, llamándoselas más bien sagitarios o archeros, por el que fueron conocidas en la antigüedad.

A ellas se refería Agasías, rey de Esparta, cuando dijo: "que treinta mil archeros le habían hecho desistir de su expedición al Asia.

TINTA BLANCA

Estudiante. — Santiago. — Agradeceré a usted se sirva indicarme en la sección Preguntas y Respuestas cómo se fabrica la tinta blanca para escribir sobre papeles de color oscuros.

	Grs.
Albayalde finísimo	15
Goma	1
Agua	35

Otra:

	Grs.
Oxido de zinc	8
Precipitado blanco	0.3
Mucílago de goma arábiga	4
Agua	24

CAPITULACIONES MATRIMONIALES

Por casarse. — Santiago, —¿Puede casarse una persona viuda y con fortuna sin perder la administración de sus bienes, ni la facultad de disponer de ellos como mejor le plazca? ¿O necesariamente debe el marido tomar la administración de los bienes que la mujer aporta al matrimonio?

—Permítanos, señora: antes de resolver la cuestión, que usted nos propone, recordarle que en derecho se llama capitulaciones matrimoniales, las convenciones que celebran los esposos antes de contraer matrimonio relativas a los bienes que aportan a él y a las donaciones y concesiones que se quieran hacer el uno al otro de presente o de futuro.

En estas capitulaciones matrimoniales, — que dicho sea de paso, deben ser otorgadas por escritura pública, — puede la mujer reservarse la administración de una parte de sus bienes, y tiene entonces sobre los así sustraídos a la comunidad conyugal, las facultades que se expresan en los artículos 159 y siguientes del Código Civil.

En virtud de estas disposiciones, la mujer así separada de bienes, no necesita de la autorización del marido para los actos y contratos relativos a la administración y goce de los que separadamente administra; tampoco necesita de la autorización del marido para enajenar a cualquier título los bienes muebles; pero necesita de esta autorización o la del juez en subsidio para estar en juicio aún en causas concernientes a su administración separada.

CAL DE LO AGUIRRE.—SE AVI- sa al público que la insuperable cal de Lo Aguirre se vende directamente a las obras y no a ningún depósito: por consiguiente, el que no quiera ser engañado, debe dirigirse al único depósito que hay en Santiago, en Mapocho 3240, al llegar a Matucana. Para evitar falsificación, los sacos llevan una etiqueta con marca registrada. Teléfono 82 Yungay.—José Ramírez Valencia. O-4

TEJAS A $ 15 CIENTO, VENDESE Ejército 346. 4-O

VENDO COLIHUES DE DISTIN- tos tamaños. Nueva Imperial, casilla 48. O-9

DEMOLICION: SE VENDEN TE- jas y otros materiales. Alameda 948.

VENDO 50 PLANCHAS ZINC Blan- co acanalado o mejoras. Carmen 1229. 4-O

CAÑERIA NEGRA DE PULGADA, otras dimensiones vende. San Francisco 248. 5-O

VENDO RICA TEJA 1,500. CAR- men 163. 5-O

MEJORAS EN BUEN ESTADO vendo baratas. Aldunate 1336. O—6

MEDICINA

GONORREAS NUEVAS, ANTIGUAS, impotencia, sífilis, afecciones prostáticas en ambos sexos. Leucorreas, curación radical garantizada en pocos días. Sistema nuevo propio, estudios especiales en Clínicas extranjeras. Atiendo enfermos provincias por correspondencia. Toda consulta gratis. Facilidades de pago. Diariamente de 9 A. M. a 7 P. M., nocturna 8 a 10. Festivos de 9 a 12. San Antonio 41. Casilla 2756 Clínica y Laboratorio Médico Dr. J. Lefevre. O-25

MASAJE MEDICO - ELECTRICO Francisco Lenti, estudios en Italia. Especialidad enfermedades articulares, parálisis, reumatismo, neuralgias, úlceras, tumores cancerosos y del vientre. Consultas: de 3 a 5. Arauco 827. 10-Nov.

INYECCIONES, CURACIONES, MA- sajes, gimnasia médica. Atiéndese sólo con prescripción médica, en la Clínica de Bilbao 27. Reserva, higiene. Tarjetas con precios especiales. Consultar hora: 12-1½: (7-8 y 9-11) P. M. O-9

Pectoral Borussoff18
es infalible contra los ataques de tos convulsiva.

EXAMEN DE LA VISTA GRATIS en el Almacén Optico, Ahumada 264, atendido por el especialista titulado Rotter. Gran surtido de toda clase de anteojos y lentes a precios bajísimos. E-13-1924

MUEBLES

MUEBLES FINOS: COMEDORES, dormitorios, salones dorados, vende: Fábrica: Nataniel 464. Marzo 23 1924

DE OCASION VENDO MEDIO Amo- blado, salita, inglés. Arrate 128. O-4

VENDO CATRE ANCHO, CON COM- mier y algunas lámparas de gas. Bellavista 359. 4-O

VENDO AMOBLADO COMEDOR, Sa- la, escritorio n.o, cocina gas, silla y catre guagua, 4 mesitas, cuadros, calentadores eléctricos agua, biógrafo Ermenan, pistolas, esp. para el campo, máquinas fotográficas, bustos de muñecas, para cubre-teteras, baúl, caja grande viaje, y novedades para automóviles. Santo Domingo 1014, Altos. 5-O

VITROLA "VICTOR" CON DISCOS "Víctor", flamante, vendo. San Pablo 2215, casa particular. 4-O

¡OCASION! VENDESE ESCRITO- rio ministro y mesón para sastre. Coquimbo 344. O—5

SE VENDE UN ESPEJO SALON, estilo Luis XVI y una mesa corredera, 5 tablones. Vergara 230. O—4

OCASION. AMOBLADO DORMITO- rio cinco piezas, estilo inglés, A. Prat 218. Ver de 12 a 2.30 P. M. O—4

PIANO HERZ, 88 NOTAS, VENDE- se barato. Maestranza 579. 5-Oct.

VENDO DISCOS VICTOR, BARA- tísimos, nuevos. Carreras 415. 8-O

VENDO VICTROLA VICTOR CON tapa, ocasión. Carreras 415. 8-O

VICTROLA VICTOR N.o VIII RE- galo $ 280 y otra de mueble $ 560. Las Quintas 458. 5-O

MUEBLES, LIQUIDACION MEN- sual. Dormitorios, 550; escritorios dobles, cortinas, 400; juegos escritorios, 500; salones, salitas, etc. con facilidades de pago. Especialidad estilo colonial. Fábrica Nacional de muebles. Serrano 398, esquina Cóndor. Teléfono 95, Matadero. 14-C

POR CAMBIO RESIDENCIA REA- lizo mobiliario completo o muebles sueltos. Piano Blüthaser, flamante; Victrola Víctor. Huérfanos 2494.

ELEGANTE AMOBLADO COME- dor véndese barato. J. P., Correo Central. 7-O.

MUEBLES DE VARIOS ESTILOS, precios módicos. Arturo Prat 131.

VENDO URGENTE, POR CAMBIO de residencia varios muebles, plantas de sombra, baño zinc. Calle Santa Isabel, 0219, almacén. O-5

VENDO ROPERO COPERO, COMO- da, varios otros muebles. E. Escala 2889.

OCASION: VENDO TRES CATRES fierro bronce, con sommiers, 70 pesos; colchones, 30, 18; peinador mármol, espejos, 90; otro grande, 160; seis sillas altas, enjuncadas, 70; aparador mármol, espejos, 120; alfombrado nuevo, 50; baño, 60; escritorio ministro, 80. Eyzaguirre 541.

VENDO DE OCASION AMOBLADO comedor. Delicias 2390. 6-O.

¡OCASION UNICA! VENDO ES- critorio y amoblado tapizado, todo $ 700, en Estado 250, oficina 5. De 2 a 4, diariamente. Traspaso arriendo.

AMOBLADO SALON, $ 150; ESPE- jo muy grande, 200; tres pares cortinajes, 50; juegos comedor, 400; mesa, 30; seis sillas, 60; aparador, 45; peinador inglés mármol, 100; ropero luna, 180; catres, colchones, cocinas económicas, reloj colgar, platos, ollas, tazas, infinidad de útiles de casa por conclusión de negocio. Independencia 289.

POR VIAJE VENDO CATRE cam- paña, Victrola, máquina Escribir. Carrión 1486.

DE OCASION SE VENDO: 1 CO- medor, 1/2 doc. de sillas de comedor, 1 aparador, cocina, medio amueblado salón, mesa centro con mármol y cuadros y varios útiles de casa. San Diego 253, segundo patio.

OCASION VENDO VARIOS MUE- bles. Avenida La Paz 892. O—5

VENDO ESPEJO, CATRES, VA- rios muebles. 21 Mayo 831.

AMOBLADO SALON, 120; ALFOM- brado grande, central, 100; chico, 40; sofá felpa, cojines, 60; dos sillones iguales, 60; dos estantes grandes libros, 100; peinador mármol, espejo, 100; cómoda, 60; guardarropas dos cuerpos, 120; aparador, 70; encerado comedor, 25; cocina con caldero, 90; dos cajas, maletas, 12; dos monturas señora, 30. Chacabuco 654.

OPORTUNIDADES PARA FAMILIAS

MANIQUIES ORTEGA, NUEVOS, modelos rebajados de precios. Fábrica: Rosas 1869. Nov.-21

ENCAJES LEGITIMOS DE MALLAS, precios increíbles. Delicias 409, frente Teatro Setiembre. O 6

LIQUIDAMOS PAÑUELOS REBO- zo blancos, tamaño grande, 26.00; capitas guaguas, 11.50. Monjitas 865. O—5

VENDO DOS SOMBREROS DE SE- ñoritas. Verlos de 1 a 3. Serrano N.o 327.

LIQUIDAMOS: ROPA BLANCA pa- ra señoras, niños y guaguas. Precios verdaderamente rebajados. — Fábrica Monjitas 865.

BLUSAS MOSCU 4.80 CASA FINA 7.80, matsú colores $ 6. Monjitas N.o 865.

CAMISAS 3.60, CALZON 3.50 Cor- piño 2.90, calzón yersey 4.80. Monjitas 865

REGALO: DELANTAL BLANCO grande 7.80, con pechera 4.00, de cintura 2.60. Monjitas 865.

DELANTALES PARA NIÑOS, TO- dos tamaños y guardapolvos realizamos. Monjitas 865.

VESTIDOS, BATITAS, CAPITAS Y ajuares para guaguas liquidamos. Monjitas 865.

CAMISAS RICO CEFIRO CON DOS cuellos 14.50, calzoncillos madapolan 4.50. Monjitas 865.

LINDAS CAMISAS FANTASIA A 14.50, 11.50, 12.50 y 15. Monjitas 865.

LIQUIDAMOS TODOS LOS AR- tículos de camisería, para caballeros, precios baratísimos. Monjitas 865.

ELEGANTES TRAJES, ABRIGOS seda, sombreros poco uso, vendo. Riquelme 630. 8-O

SI USTED DESEA GANAR BAS- tante dinero, trabajando en su casa, compre nuestra Hilandera Chilena La Ideal, y le pagaremos 10 pesos por cada kilo de lana que usted nos hila. Proporcionamos trabajo durante todo el año. Visítenos y se convencerá. —Díaz y Herrera. — Libertad 541.

SOMBRERERIA EL FENIX. ESPE- cialidad en hechuras y transformaciones, para señoras y niñas. Llegaron lindos modelos en sedas y pajas en todas formas. Bascuñán 77. 5-O

TEJIDOS A PALILLOS, SE HA- ce toda clase de trabajos en lana y seda; otras novedades. Casa particular, Avenida Providencia 869. O—5

OBJETOS PERDIDOS

HABIENDOSE EXTRAVIADO EL título N.o 2726, de la Compañía Minera Tocopilla, por 100 acciones de propiedad del señor Sergio Edwards, queda sin valor por haberse dado el aviso correspondiente. Oct.-11

HABIENDOSE EXTRAVIADO LA libreta Caja de Ahorros N.o 294623, de Eudocio Lorca, queda sin valor, por haberse dado el aviso correspondiente. O-8

PRESTAMOS DE DINERO

ANTICIPAMOS FONDOS SOBRE automóviles y carruajes. Montepío Universal. Meiggs 49. O-18

¡¡DINERO!! FACILITO- RAPIDA- mente, por automóviles, muebles, pianos, mercaderías, fianzas hipotecarias, acciones cotizables. Santo Domingo 1216. 22-O

TENEMOS LISTO VARIAS PARTI- das para colocar en 1.a o 2.a hipotecas. Interés bajo. Negocios rápidos. Morandé y Aray. Huérfanos 1273. O-4

PROPIETARIO DE GRAN LOCAL y casa habitación, muy apropiado para establecer negocio avícola, en localidad que reune todas las condiciones necesarias, entraría en sociedad con avicultor entendido, que pusiese y atendiese criadero. — Dirigirse: casilla 200. 4-O

A PERSONA QUE DISPONGA DE $ 2,000 a 3,000 se le garantiza muy buena utilidad, pagándosele mensualmente su participación. Dirigirse a B. M., casilla 2579. 4-O.

PROFESIONALES

ZURCIDOS INVISIBLES, NOTABLE zurcidor japonés. Especialista único. Especialidad en viraduras, composturas, transformaciones. Son perfectas. San Diego 228. Teléfono Inglés 667 Noviembre 11

Mme. BORDEAUX, ZURCIDORA, tejedora. Especialidad en toda clase zurcidos. Recibe órdenes en San Diego 186. Admite viraduras, transformaciones. Oct. 11

SASTRERIA MACK. — MONEDA 1031, Ahumada - Bandera. Visitándola comprobará economía, difícil imaginarse sin ver. Mercadería inglesa, linda fantasía. Traje valor $ 350 ahora 200. Trabajos de lujo. Hechuras finas, 100 pesos. Cortador titulado. N—3

ZURCIDOS JAPONESES, INVISI- bles, especialidad viraduras, ternos, sobretodos toda clase composturas. No equivocarse. Casa Amarilla. San Diego 236. 15-D

CONDOR 1158 CASA ANTIGUA, única especialista zurcidos invisibles. Jersey, sedas, viraduras, hechuras. Transformaciones garantidas. Octubre 8

VISITE LA SASTRERIA PARADA, en Arturo Prat 387, y obtendrá un elegante traje o sobretodo de último estilo por sólo $ 50, atendida por su propio dueño, conocido cortador de esta plaza. Especialidad en zurcidos. 9-O

Remate del Menaje de Casa

DEL SEÑOR ANTONIO TIRREAU

074 - BELLAVISTA - 074

El Viernes 5 del presente, a las 2 P. M.

POR CAMBIO DE RESIDENCIA

—: HAY :—

SALON.—Amoblado estilo inglés, curvo, tapiz seda rosa, compuesto de: 1 sofá, 2 sillones, 4 sillas; cortinajes iguales al amoblado; mesa redonda de centro con marquetería y mármol vetado; columnas, figuras de mármol, jarrón de plaqué, lámpara eléctrica de bronce, alfombrado tripe cortado de una pieza, etc.

ESCRITORIO.—Amoblado estilo Tribunal, tapiz cuero marroquí, con sofá, 2 sillones fijos y 1 de balance; escritorio de cortina de roble americano; sillón giratorio, columnas de roble, figuras de bronce, lámpara eléctrica de pie, alfombrado de una pieza.

COMEDOR.—Amoblado estilo inglés color caoba con vitreaux, lunas biseladas y mármoles vetados, con aparador, 2 trinches, mesa redonda de correderas y 6 sillas asiento cuero marroquí, reloj de campana; servicio loza inglesa, cristalería Belga, plaquées finos, cuchillería en estuche, carpeta de mesa, cortinajes de cretona, lanzas de bronce; cuadros al óleo, etc., etc.

DORMITORIO.—Un amoblado estilo inglés color caoba con lunas biseladas y mármoles rosa, con ropero de 2 cuerpos, Chiffonnier; un peinador y 2 veladores; catres de bronce importados, pilares cuadrados; colchones de lana, ropa de cama, servicio lavatorio, delanteros, etc., etc.

BAÑO.—Tina de fierro enlozado; lavatorio de desagüe; calentador de níquel; espejo marco laqué; útiles de toilette, etc.

HALL, COCINA Y VARIOS.—Paragüero color caoba, jardineras, plantas finas, cocina económica con horno y caldero; batería de cocina, estantes, mesas forro zinc, etc. Pajareras, amoblado para jardín; plantas, etc., etc.

VICTOR ARAYA L.,
MARTILLERO DE HACIENDA.

HOY JUEVES
De 1.30 a 6 P. M.
Gran Remate de Productos Agrícolas
QUESOS Y MANTEQUILLA
DE LAS MARCAS MAS ACREDITADAS
FERIA URETA Y CIA.
Delicias 3410

REMATE

Por acuerdo de los herederos de don Arturo Stuven y de doña Clorinda Oddó de Stuven, se rematará el diez de Octubre próximo, a las tres y media de la tarde, en el estudio del Compromisario don Alfredo Matte B., Huérfanos 1221, la propiedad ubicada en

CHACABUCO 247

POR EL MINIMUM DE $ 35,000.00

Bases y antecedentes: en el estudio del Compromisario.

PROPIEDADES

$ 12,000 SE VENDE CASA ESTUCADA, cinco piezas, arboleda de mucho porvenir. Vargas 4716, una cuadra de Mapocho. 11-O

SITIO EN AV. SANTA MARIA, UN paso Plaza Italia, 51 por 49 metros, permutamos por propiedad renta. Negocio fácil y rápido. Greene, Teatinos 86. 30-O

COMPRO CASA, SIN AJENTES, AL contado, urbano, cerca carros eléctricos, hasta quince mil pesos. Aconcagua, 1384. O-4

SITIO ESQUINA BIEN PLANTADO y cerrado, vendo. Washington esquina Santa Teresa. O 4

DESEO COMPRAR CASITA BArrios Independencia o Recoleta; doy 1,000 pesos al contado, resto mensualidades, fianza hipotecaria. San Luis 1339. O—4

VENDO UNA PROPIEDAD, AVEnida Miguel Claro, 1215. Con piezas y arboles frutales. Tratar Merced, 425. O-4

32,000, PROXIMA ALAMEDA, ENtre Molina-Unión; cómoda, flamante casita dos pisos.—Ramón Guzmán, Huérfanos 1219. 4 O.

EN AVENIDA ESPAÑA, VENDEmos espléndida casa moderna con 1,050 metros cuadrados; magnífico edificio de dos pisos con toda clase de comodidades. Hermoso jardín, garage. Debe $ 110,000 Caja Hipotecaria. Precio: $ 260,000, pagaderos con $ 40,000 contado, saldo 3 años 8 ojo.—Greene, Teatinos 86.

$ 60 METRO VENDO BONITA PROpiedad para edificar, con facilidades de pago. Purísima 201. O-4

LLOLLEO. — VENDESE SITIO CErrado y plantado, esquina, frente a la plaza, 1,200 metros, $ 12,000. — Otro Avenida Chile, esquina Sauce para habitación y negocio, 29 x 21 metros. — $ 3,800. — Huérfanos 1243. O-4

DE OCASION VENDO CHALET con toda clase de comodidades y linda quinta, en la Gran Avenida Macul. Vicuña Mackenna N.o 746

$ 45,000 VENDESE CASA TOCORnal 392, esquina Santa Victoria, 4 cuadras Alameda. Contado págase únicamente 15,000 pesos; para pago saldo, grandes facilidades. Casa sin altos, recién construida, confortable, cómoda, elegante. Seis piezas espléndidas, hall, dos toilettes, dependencias, electricidad, gas.

$ 50,000 VENDESE NATANIEL 188 y 190, dos casas cómodas. Producen $ 5,520 anuales. Tratar: Santa Mónica 1941. O 4

$ 50,000 VENDESE CASA DIEZ piezas, alcantarillado, gas industrial, luz eléctrica y patio a pocos pasos del San Cristóbal, en calle Nueva Andrés Bello 382, entre Siglo XX y Pío Nono. Llaves en Escuela del lado. Tratar: con su dueño. San Antonio 570. 4-O

$ 19,000 AVENIDA FRANCIA, vendemos casa ocho piezas, dos patios. Allendes Gana y Cía. — Bandera 131, Oficina 14.

$ 30,000 OLIVARES, MUY CENtral, casa 9 piezas. Bandera 131, oficina 14.

$ 120,000 SAN PABLO, LOCAL EXtenso para industria en situación muy comercial. Bandera 131, Oficina 14.

SITIO 12x50 MTS. MAS O MENOS, o casa artigua, no importa mal estado, compro; radio Mapocho. Jofré Arturo Prat y Vicuña Mackenna. Ofertas: Víctor Manuel 2371. O-5

COMPRO CASA SIN AGENTES, SItuada primeras cuadras de San Isidro a Nataniel. Dirigirse: casilla 591. Pago hasta $ 60,000. 5-O

COMPRO TERRENO EN Av. MAcul, con facilidades de pago. Indicar precio y datos a Muller. Casilla 1210.

$ 12,000 COMPRAMOS CASA CERca tranvías. Fernández y Ormazábal. San Pablo 1384.

40,000 GRAN OCASION. CARMEN A dos cuadras Alameda. Calle Bolsa 47. Oficina J.

EN ARTURO PRAT VENDEMOS propiedad compuesta de dos casas. Produce $ 4,800. Precio: $ 42,000. Greene. Teatinos 86.

CASA-QUINTA CON HIPOTECA reducida a $ 2,200, vendo en el Llano Subercaseaux. Tratar con su dueño Nataniel 480. 5-O

CHACRITA 22,000 METROS, 10 MInutos tranvías Palma, Negrete; buenas casas, remátase 9 de Octubre; mínimum: $ 10,500. Bandera 78.—Labarca Feliú. O-7

$ 15,000, VENDESE CASA CALLE, Colo-Colo 641, casi esquina Salvador.

GANGA, MUTUO DE 5,200 PESOS primera hipoteca, casa renta, 4 meses plazo. Véndolo 4,800, dirigirse Sotomayor 589.

NECESITO COMPRAR CASA DE 8,000 a $ 10,000. Preferencia, barrio Recoleta. Pérez, Casilla 3960. O-5

$ 21,000 CONTADO VENDESE 2 CAsitas renta, producen $ 250, ubicada Victoria 770 y 772.

REMATES

REMATE NEGOCIOS, MENAJES, encárguese Arce-Campanella. García Reyes 28. 11-Octubre

LUIS A. BARAHONA. RECIBE ORdenes para remates, anticipa dinero. Delicias 2390. 4-O

DOY REMATES DOMICILIO, Compro saldos mercaderías; recibo mue-

---

Remate de prendas de plazo vencido

Hoy Jueves 4 de Octubre a las 10 A. M., el martillero, señor Tagle V., rematará en la **Casa de Préstamos "EL TIGRE"**, calle San Diego, N.o 1886, las prendas no rescatadas y comprendidas entre los números 11,400 a 13,914.

Hay: máquinas de coser, aparadores con mármol, manteles y servilletas, carpetas, pañuelos de rebozo, catres de bronce y de fierro con bronce, colchones, sommiers, mantos de seda y velo, sobretodos, amoblado de dormitorio con espejo y mármol, anillos con brillantes, mesa corredera, amoblado tapizado, impermeables, fonógrafos y discos, prendedor con brillantes y diamantes, etc.

Hoy Jueves 4 de Octubre a las 4 y media A. M., el martillero, señor Patiño, rematará en la **Casa de Préstamos "LA MARAVILLA"**, calle San Diego, N.o 1802, las prendas no rescatadas y comprendidas entre los números 50,373 a 52,942.

Hay: cortes de casimir y retazos de géneros, maletines y maletas de cuero, relojes y cadenas de oro y plata, manteles y servilletas, bicicletas, ventilador eléctrico, mantos de seda y velo, bolsas de plata y alpaca, impermeables, ponchos y mantas, sillas de montar, chilenas e inglesas, escopetas y revólvers, prendedor con brillantes y piedra, etc., etc.

Hoy Jueves 4 de Octubre a las 2 P. M., el martillero, señor Casanova, rematará en la **Casa de Préstamos "EL GLOBITO", Avenida Matta N.o 1042**, las prendas no rescatadas y comprendidas entre los números 17,005 a 21,978.

Hay: par de rosas con brillantes y diamantes, carpetas, cortinas de felpa y punto, un piano marca "Cosmos", muebles de dormitorio y comedor, con mármol y espejo, chamantos, par de rosas con brillantitos, cuellos y manguitos de piel, catres de bronce y fierro con bronce, colchones, sommiers, gran surtido en ropa y calzado, para hombres y señoras, etc., etc.

Hoy Jueves 4 de Octubre a las 9.30 P. M., el martillero, señor Villegas, rematará en la **Casa de Préstamos "LA NUEVA ESMERALDA", calle San Diego, N.o 1985**, las prendas no rescatadas y comprendidas entre los números 93,243 a 94,918.

Hay: anillos con brillantes, bicicletas, gargantillas y pulseras de oro, amoblado de dormitorio con mármol y espejo, relojes y cadenas de oro y plata, capa de piel, batas de seda, sobretodos, cortes de casimir, rosas con diamantes, sobrecamas, cocina eléctrica, máquinas fotográficas y de coser, 20 yardas crea, sillas de montar, chilenas e inglesas y muchas otras especies.

El Viernes 5 de Octubre, a las 9 1|2 A. M., el martillero señor Tagle V., rematará en la **Casa de Préstamos "EL GALLO", Avenida Delicias N.o 3327**, las prendas no rescatadas y comprendidas entre los números 40,051 a 46,499.

Hay: Mantas y ponchos de felpa y castilla, cortinas de felpa y carpetas, choapinos, pistolas y revólvers, impermeables, anillos con brillantes, máquinas de coser, ternos de casimir, vestidos, blusas, batas, abrigos y calzado en gran cantidad, rosas con brillantes, anillos y pulseras con brillantes, sillas de montar y de junco, etc., etc.

El Viernes 5 de Octubre, a las 10 1|2 A. M., el martillero señor Villegas, rematará en la **Casa de Préstamos "LA CHILENA", calle Castro N.o 506**, las prendas no rescatadas y comprendidas entre los números 54,519 a 61,429.

Hay: Maleta de cuero, sillas de carrera, muebles de dormitorio y comedor con mármol y espejo, máquinas de coser, prendedor con brillantes, cuellos y manguitos de piel, máquinas de escribir, anillos con brillantes, catres de bronce y de fierro con bronce, 30 metros cotí, 40 yardas lienzo, relojes y cadenas de oro y plata, anillos con diamantes, etc., etc.

El Viernes 5 de Octubre, a las 2 P. M., el martillero señor Patiño, rematará en la **Casa de Préstamos "EL LEON", Avenida Independencia N.o 396**, las prendas no rescatadas y comprendidas entre los números 21,256 a 23,139 y 49,943 a 51,687.

Hay: Carpetas, cortes de casimir y retazos de géneros, sobrecamas, relojes y cadenas de oro y plata, frazadas, colchas, sábanas de hilo, crea, sobrecamas, manteles y servilletas, ternos de casimir, vestidos, blusas, batas, abrigos y calzado en gran cantidad, pañuelos de rebozo, servicio de mesa de plaqué, mantos de seda y velo, etc., etc.

El Viernes 5 de Octubre, a las 4 P. M., el martillero señor Casanova, rematará en la **Casa de Préstamos "LA RECOLETA", calle Dardignac N.o 573**, las prendas no rescatadas y comprendidas entre los números 99,923 a 2,520 y 60,065 a 61,278.

Hay: Máquina y herramientas para dentistas, armas de fuego, pañuelos bordados con flecos, bicicletas, relojes y cadenas de oro y plata, retazos de géneros, prendedor con perlas y diamantes, máquina de escribir "BROSS", maletas de cuero, maletín de plata, sobretodos, par de rosas con brillantes, mantos de seda y velo, máquinas fotográficas y muchas otras especies.

Las prendas estarán a la vista desde dos horas antes del remate.

PAGO AL CONTADO.

EL INSPECTOR.

REMATE NEGOCIO ABARROTES muebles. Serrano 229, mañana, 2 tarde. Hay: estantería, mostradores, vidrieras, balanza, tarros y frascos mostrarios. Conservas surtidas, licores finos, cristalería, enlozados, porcelanas, amoblado salón, peinador, veladores, mesas sillas, catres, rica cocina económica, otra a gas —Neftalí 2.o Arce.— Juan Campanella, liquidador. Compra-vende negocios abarrotes. Anticípase dinero. García Reyes 28.

CONTADORES

CONTADOR TITULADO CON EXcelente certificados, se encarga de Inventarios. Balances, organización de contabilidades y teneduría de libros en general.— Juan Escobar W. Casilla 3865. O-4

ROPA HECHA

OPERIA "LA CANTABRICA" ofrece precios de costo: ternos, sobretodos de ricos casimires, cortes moda. Paletoes, pantalones, sombreros, calzado. Esmeralda 863, al lado ... a 21 de Mayo. N-o

... LA VEGA, ANDRES Bello 694. Ofrece en baratura ternos, ambos, paletoes, pantalones, sombreros, calzado, todo desinfectado. N|O

... ANDRES BELLO, NUmero 601, esquina Recoleta; ofrece ternos, paletoes, ambos, pantalones, ternos de niños, sombreros, calzado, precios baratísimos todo le ... N|O

..., SAntiago 236, casa compraventas ... ternos, ambos, vestones, pantalones, calzado nuevo, usado, facilidades de pago. 10-N

ROPERIA LA CASA VERDE, ESmeralda 857, entre San Antonio y 21 de Mayo. Realiza ternos, ambos, paletóes, todo de casimires extranjeros, corte correcto, sombreros, calzado. Visítenos, casero, aproveche nuestros precios. N|O

ROPERIA MANUEL RODRIGUEZ, esquina San Pablo, ofrece en baratura, ternos, ambos, paletóes, pan-

VENDO TRAJE EUROPEO DE DISfraz. San Francisco 820. 4-O

COMPRO ROPA CABALLERO, CASIlla 4701 O 6

VENDO DOS TERNOS DE CABAllero y tres de niño de 15 años. Verlos de 1 a 3. Serrano 327.

MADERAS

CHAPAS DE CAOBA Y ROBLE, A precios sin competencia ofrece Fábrica Suiza de Parquets. Avenida España 106. O-9

CHAPA ROBLE CUARTEADA A precio bajo, véndese. Coquimbo 1177. O-17

VERANEOS

EN PLAYA ANCHA ARRIENDASE casa amoblada, temporada Verano. Dirigirse I. B. G., Aguayo N.o 9. Valparaíso. 6-O

EN LLOLLEO SE DESEA ARRENdar desde luego y por un año, con promesa de compra, chalet bien situado que tenga baño instalado, vista al mar, mínimum 5 dormitorios familia y garage o entrada cochera. Prefiérese techado con fierro o teja de greda. Canon hasta $ 300. Datos completos, planos, a A. B. C., casilla 1531.

BOMBAS

3.a Cía. DE BOMBEROS "CLARO Y Abasolo".—Sesión ordinaria de compañía para el Viernes 5, a las 9.30 P. M. Tabla: Balance de tesorería, admisión de voluntarios y demás asuntos que tratar.—El secretario.

4eme COMPAGNIE DE POMPIERS. — Pompe France. — Réunion de Conseil. Samedi 6 courant a 6 heures du soir. Admission de volontaires et autres. — Le Secretaire.

6.a COMPAÑIA DE BOMBEROS. — Cítase a la Compañía a academia y ejercicio para el Viernes 5 de los co-

---

FERIA DEL MATADERO
Estación San Diego
PLACER 940
SANTIAGO

EN LA

FERIA DE HOY JUEVES 4

SE VENDERAN

48 BUEYES MUY GORDOS, recibidos de Perquenco y San Fernando y **14 SOBRESALIENTES EN GORDURA**, recibidos de Teno.

Varios lotes de vacas muy gordas de San Fernando. Pirque, Buin, Perquenco, Los Quillayes y

132 VACAS ARGENTINAS MUY GORDAS, recibidas directamente por Los Andes.

71 NOVILLOS TIPO DE EMBARQUE, llegados de Perquenco y San Fernando.

UN CARRO DE CORDEROS LECHONES de La Huerta.

UN LOTE DE CERDOS MUY GORDOS de Guindos.

La Feria se encarga de asegurar ganado remitido por los Ferrocarriles en la Compañía de Seguros LA IBERO CHILENA.

Remate del Menaje de Casa

Y AUTOMOVIL "KING" CARROCERIA TURISMO
DE LA SUCESION DE LA SEÑORA ELVIRA CRUZAT DE RIVEROS

228 — ECHAURREN — 228

HOY JUEVES 4, A LAS 2 P. M.

—: HAY :—

SALON.—Autopiano de "Concert", mueble de caoba con banqueta, estante y piezas. Rico amoblado importado Luis XVI de nogal tapiz cachemira de seda floreada, compuesto de: 1 sofá, 2 Berger, 2 sillones, 2 banquetas y 6 sillas; cortinajes iguales al amoblado; 2 jarrones porcelana china; pedestales de ébano y marfil Ettaguier de nogal; columnas Luis XV; figuras de mármol; columnas de mármol; cuadros al óleo originales de **Swinburn, Kaufmann, Rochet, Duney, Molina** y otros. Rica alfombra de Smyrna; lámpara de bronce y cristal de 7 luces, etc.

ESCRITORIO.—Magnífico amoblado **Chesterfield**, importado de la Casa **Maple**, tapiz marroquí rojo, compuesto de: 1 sofá y 2 sillones; escritorio de ministro de nogal francés; archivador de cortinas, figuras de terracotta, columnas de ébano; cuadros al óleo, grabados, alfombrado tripe cortado de una pieza etc., etc.

COMEDOR.—Amoblado de nogal francés con lunas biseladas y mármoles blancos, con aparador, 2 trinches, mesa de corredera y 12 sillas asiento y respaldo cuero marroquí; servicio mesa porcelana Baviera; cristalería Baccarat; cuchillería Christofle en estuche; carpeta felpa de seda; mantelería, plaquées Reed y Barton, Christofle, Elkington, etc., en servicio para té, centros de mesa, ponchera, alcuza, paneras, etc. Platería antigua en fuentes, mates, zahumador, etc. Ponchera de plaqué reloj de pared, alfombrado de una pieza, lámpara de bronce, etc., etc.

HALL.—Rica Victrola Victor muebles de caoba con discos; amoblado americano enjuncado, sillones de balance; paragüera de nogal con espejo; pedestales, jardineras, plantas finas en tinas y maceteros; escaños de fierro y madera; delanteros, caja música, etc., etc.

DORMITORIOS.—5 amoblados raíz de nogal con lunas biseladas y mármoles de colores, con roperos de un cuerpo; peinador, cómoda y velador; catres de bronce y fierro con bronce; colchones de lana; servicio plaqué para lavatorio; útiles de toilette, muebles de asiento tapizados, diván, roperos, cómodas y veladores sueltos; catres al laqué con bronce; grabados, delanteros, cortinajes, etc., etc.

COCINA Y VARIOS.—Cocina a gas con horno; otra cocina económica con caldero y horno; batería de cocina, estante fierro para ollas; mesas forro zinc, estantes, útiles de cocina. Amoblado de mimbre; tina de zinc, etc., etc.

BAÑO.—2 tinas de fierro enlozado, calentadores a gas, lavatorios de desagüe con patas niqueladas; Bidets, excusado silencioso, espejo marco laqué; guardarropas, etc., etc.

AUTOMOVIL.—Automóvil **"King"** de 7 asientos, 8 cilindros en perfecto estado con certificado de Garage autorizado.

VICTOR ARAYA L.,
MARTILLERO DE HACIENDA.

Feria Eduardo Rodríguez y Cía.

Feria de mañana Viernes 5 a la 1.30 P. M.

CALLE EXPOSICION ESQ. DE ANTOFAGASTA

REMATAREMOS:
LLEGADOS DE LOS GUINDOS
50 TERNEROS GORDOS, muy buena clase.
20 TERNERAS, muy mestizas.
LLEGADOS DE MULCHEN
100 CAPONES GORDOS, muy buena clase.
40 NOVILLOS para engorda.
LLEGADOS DE LOS ANDES
40 VACAS GORDAS ARGENTINAS
LLEGADOS DE FREIRE, OSORNO, SAN PATRICIO, CHILLAN ETC.
400 VACUNOS entre BUEYES, NOVILLOS, VACAS, gordos y para engorda.
DE OTRAS PROCEDENCIAS:
180 CABALLARES DE MONTURA, TIRO, SERVICIO Y ARADO.

EDUARDO RODRIGUEZ & CO.

REMATE

DEL

MENAJE DE CA

DEL SEÑOR MARIANO MELO LECAROS

POR CAMBIO DE RESIDENCIA

HOY Jueves a las P.

276—DELICIAS—27

—HAY:—

SALON.— Piano vertical Neufeld, amoblado dorado es... XIV, forro de seda, compuesto d : sofá, 2 sillones y 6 silla... na y mesa de centro dorada, espejo Luis XV, cortinajes, ... tes, jarrones, estatuas de mármol, lámparas de porcelana ... finos, cofre para alhajas, abanicos de plumas y de encajes ... na de mármol con bronces, lámpara de cristal, alfombra, etc.

ESCRITORIO.— Amoblado de roble, compuesto de: so... llones y 2 sillas, escritorio medio ministro, estante girato... escritorio, cortinaje, **caja de fierro Bash**, trasparente, ti... croscopio, balanza de precisión, grupo de bronce, cuadro... ra, etc.

COMEDOR.— Rico amoblado importado, de roble ... compuesto de: aparador bajo con espejo, 1 vitrina, 1 trinche ... sa de correderas; 12 sillas, biombo, servicios de loza y de ... servicio de porcelana japonesa para postre y café, diversa... de plaqué, como soperas, azafates, fruteros, mantequillera... les de comedor, servicio de cubiertos, cortinajes, traspare... y 2 copas de mármol, estatua, pedestales, jarrones, tapice... bados en color, cuadros al óleo, medallones de porcelana, ... plaffond, etc.

DORMITORIO.— Magnífico amoblado de marquetería con y medallones de porcelana, estilo Luis XVI, compuesto de ... 8 cuerpos, cómoda con espejo, mesa toilette, 2 marquesas y ... res, diván y 2 bergeres tapiz azul, cortinajes iguales, co... cama, lámparas de velador, servicio de tocador, cofres y e... bronce cincelado, grabados, etc., lámpara de cristal y bron... XVI., etc.

HALL.— Amoblado de roble con junco y cojines de ... compuesto de: sofá grande, sofá chico, 2 sillones y 6 silla... güero de roble, mesa de juego, biombo victrola de pie Colum... discos, una magnífica estufa a carbon, lámparas eléctricas ... celanas de Sax, de Sevres, brasero antiguo de bronce con ... rrones, pedestales, alfombra tejida, choapinos, grabados, ... plato, etc.

VARIOS.— Guarda-ropas de 3 cuerpos, con espejo, amob... asiento de Viena tapizado, varios amoblados de asiento, ... mimbre, rico Califont, excusado silencioso, bidet de desagüe ... torio doble de desagüe, coche guagua, escalas, etc., etc.

Jorge y Victor Eyzaguirre

MARTILLEROS DE HACIENDA

REMATE DEL MENAJE DE CA

HOY JUEVES 4, A LAS 2 P. M.

POR CUENTA DE UNA SUCESION

240. — BRASIL. — 240

SALON.— Alfombra de una pieza, amoblado tapiz felpa ... sofá, 2 sillones y 6 sillas, mesa de centro, espejo antiguo ta... madera, cuadros grabados y 1 vitrina de nogal Luis XV, ... etc.

ESCRITORIO.— Alfombra, mesa escritorio antigua, co... te, 1 sofá y 3 sillones tapiz cuero, 1 bonito tintero de plaqué y ... corrientes, cuadros, pedestales, etc.

COMEDOR.— Alfombra, un bonito aparador suelto, Luis ... color caoba con mármol rosado y espejo luna cortada, 6 sillas ... cuero, mesa fija, servicios de loza y cristales, cuchillerías, ... manteles, cuadros, etc.

DORMITORIO.— Alfombra cortada de una pieza, amoblado ... XV, compuesto de: 2 veladores, 1 peinador con mármol rosado ... moda con espejo y 1 ropero de 3 cuerpos con espejos lunas ... servicio lavatorio, amoblado asiento tapiz y lana, 2 ricos ca... bronce cuadrados y empavezados, ropa de cama, cortina punta ... chón crin y otro de lana, un gran cuadro óleo (Virgen), copia ... rillo, en marco florentino.

VARIOS.— Cocina a carbón, tina baño zinc, 1 paragüero ... pejo, gran cantidad de plantas y una partida de herramie... fierro suelto, veladores sueltos de caoba, etc.

ENRIQUE MANDIOLA EAST...
MARTILLERO DE HACIEN...

Puerto de San Antonio

REMATE DE TERRENOS

El 11 de Octubre, a las 3 P. M., se re... tarán ante la Junta de Almoneda (Dirección ... Tesoro), varios sitios de terrenos fiscales, ... la mejor situación del puerto, con grandes ... cilidades de pago.

Bases y antecedentes en la Comisión ... Puertos, AGUSTINAS 1291.

E. ROBUSTIANO VER...

Recibe consignaciones y órdenes para Re... en su Almacén y Oficina.

ESTADO N.o 60

Anticipa fondos y da toda clase de facilidades

REMATE

DE 2,000 PLANCHAS DE FIERRO GALVANIZADO PARA ... MADERAS DE PINO Y OTROS MATERIALES, DE ... DEMOLICION DE LAS BODEGAS QUE OCUPABA ... CASA GRACE & Co.

2861 — CATEDRAL — 2861

PROXIMO A ESPERANZA

HOY JUEVES 4, A LAS 9.30 DE LA MAÑANA

POR CUENTA DE QUIEN CORRESPONDA

—: HAY :—

2,000 planchas de fierro galvanizado EMU del N.o 24, de ... 7 y 8 pies; 200 metros canales; 200 tirantes de fierro redondo ... 1|2 y 3|4", apropiado para concreto. Maderas de pino en v... 2x8 y 3x8, de 6 y 9 metros costaneras, tijerales; pilares 6x6 ... basas de piedra; leña, etc.

PAGO AL CONTADO

VICTOR ARAYA L...